



Manuel d'utilisation Lumia avec Windows 10 Mobile

À propos de ce guide d'utilisation

Ce guide est le guide d'utilisation de la version de votre logiciel.

! **Important :** Pour obtenir des informations importantes sur l'utilisation sûre de votre appareil et de la batterie, lisez les sections « Sécurité » et « Informations sur le produit et la sécurité » dans le guide d'utilisation imprimé ou intégré à l'appareil ou disponible sur www.microsoft.com/mobile/support avant d'utiliser l'appareil. Pour savoir comment commencer à utiliser votre nouvel appareil, lisez le guide d'utilisation imprimé.

Pour accéder au guide d'utilisation en ligne, à des vidéos, à d'autres informations et à l'aide au dépannage, visitez support.microsoft.com, puis naviguez jusqu'aux instructions pour les téléphones Windows.

Vous pouvez aussi consulter les vidéos de support à l'adresse www.youtube.com/lumiasupport.

En outre, votre téléphone intègre un guide d'utilisation complet qui vous accompagne partout, prêt à être consulté quand vous en avez besoin. Pour trouver des réponses à vos questions et bénéficier de conseils utiles, appuyez sur  **Lumia Aide + Conseils**. Si vous êtes un nouvel utilisateur de Lumia, consultez la section consacrée aux nouveaux utilisateurs.

Pour plus d'informations sur la Politique de confidentialité Microsoft, visitez aka.ms/privacy.

Manuel d'utilisation

Lumia avec Windows 10 Mobile

Sommaire

Pour votre sécurité	5	Horloge et calendrier	57
Prise en main	6	Double SIM	62
Allumer le téléphone	6	Consulter les applications de votre carte SIM	64
Verrouiller les touches et l'écran	7	Store	65
Charger votre téléphone	7	Contacts & messagerie	69
Premier Lumia ?	11	Appels	69
En savoir plus sur votre téléphone	11	Contacts	73
Configurer votre téléphone	11	Réseaux sociaux	78
Mettre à jour vos applications	12	Messages	80
Explorer vos volets, applications et paramètres	13	E-mail	84
Naviguer dans une application	15	Caméra	90
Utiliser l'écran tactile	16	Ouvrir rapidement votre caméra	90
Touches Retour, Démarrer et Rechercher	19	Bases de la caméra	90
Basculer vers votre nouveau téléphone Lumia	20	Photographie avancée	93
Bases	24	Photos et vidéos	95
Quelles sont les nouveautés de cette version ?	24	Cartes et navigation	98
Découvrir votre téléphone	24	Activer les services de localisation	98
Comptes	32	Rechercher un lieu	98
Personnaliser votre téléphone	37	Obtenir l'itinéraire vers un lieu	99
Cortana	45	Télécharger une carte sur votre téléphone	100
Accessibilité	47	Méthodes de positionnement	100
Réaliser une capture d'écran	48	Internet	102
Allonger la vie de la batterie	48	Définir des connexions Internet	102
Réduire les frais d'itinérance de données	51	Connecter votre ordinateur au Web	102
Écrire du texte	52	Utiliser efficacement votre forfait de données	103
		Navigateur Web	103
		Rechercher sur le Web	106

Fermer les connexions Internet	106	Copier du contenu entre votre téléphone et votre ordinateur	137
Dépannage des problèmes de connexion Internet	107	Sécurité	138
Divertissements	108	Portefeuille	144
Regarder et écouter	108	Codes d'accès	144
Radio	111	Dépannage des problèmes de connectivité	146
Synchroniser la musique et les vidéos entre votre téléphone et un ordinateur	112	Si votre téléphone ne réagit pas	147
Jeux	113		
Applications et services de style de vie	116		
Bureau	119		
Utiliser Word	119		
Utiliser Excel	120		
Utiliser PowerPoint	121		
Rédiger une note dans OneNote	122		
Accéder à des fichiers Office via OneDrive	122		
Utiliser votre téléphone comme un PC avec Continuum	122		
Connecter des appareils avec Continuum	123		
Travailler avec Continuum	124		
Utiliser la calculatrice	125		
Connectivité & gestion du téléphone	126		
Mettre à jour le logiciel de votre téléphone	126		
Utiliser une connexion VPN sécurisée	127		
Wi-Fi	127		
NFC	128		
Bluetooth	130		
Mémoire et stockage	133		

Pour votre sécurité

Veillez lire ces instructions simples. Il peut être dangereux, voire illégal au niveau de la législation locale de ne pas les respecter.



MISE HORS TENSION DANS LES ZONES RÉGLEMENTÉES

Mettez l'appareil hors tension lorsque l'utilisation de téléphones sans fil n'est pas autorisée ou lorsqu'elle risque de provoquer des interférences ou de présenter un danger, par exemple à bord d'un avion, dans des hôpitaux ou à proximité d'équipements médicaux, de carburants, de produits chimiques ou de zones où sont utilisés des explosifs. Respectez toutes les consignes dans les zones réglementées.



LA SÉCURITÉ ROUTIÈRE AVANT TOUT

Respectez toutes les réglementations locales. Gardez toujours les mains libres lorsque vous êtes au volant d'une voiture. Votre préoccupation première pendant la conduite doit être la sécurité sur la route.



INTERFÉRENCES

Tous les appareils sans fil peuvent subir des interférences susceptibles d'avoir une incidence sur leurs performances.



PERSONNEL HABILITÉ

Seul le personnel qualifié est habilité à installer ou réparer ce produit.



BATTERIES, CHARGEURS ET AUTRES ACCESSOIRES

N'utilisez que des batteries, chargeurs et autres accessoires agréés par Microsoft Mobile pour cet appareil. Des chargeurs tiers conformes aux exigences USB applicables peuvent être compatibles s'ils peuvent se raccorder au connecteur USB de votre appareil. Ne connectez pas de produits incompatibles.



MAINTENEZ VOTRE APPAREIL AU SEC

Votre appareil n'est pas étanche. Maintenez-le au sec.



ÉLÉMENTS EN VERRE

L'écran de l'appareil est en verre. Ce verre peut se briser si l'appareil tombe sur une surface dure ou subit un choc violent. Si le verre se brise, ne touchez pas les éléments en verre et n'essayez pas de retirer le verre brisé de l'appareil. Cessez d'utiliser l'appareil jusqu'à ce que le verre soit remplacé par des techniciens habilités.



PROTÉGEZ VOTRE AUDITION

N'écoutez pas à des volumes élevés pendant des périodes prolongées, car cela peut altérer l'ouïe. Soyez prudent lorsque vous placez votre appareil près de l'oreille alors que vous utilisez le haut-parleur.

Prise en main

Maîtrisez les bases et utilisez votre téléphone dans les délais les plus brefs.

Allumer le téléphone

Allumez votre téléphone et partez à sa découverte.

Appuyez sur la touche marche/arrêt, jusqu'à ce que le téléphone vibre.

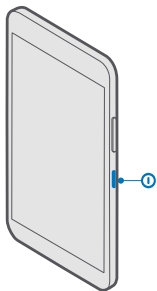

Éteindre le téléphone

Appuyez longuement sur la touche marche/arrêt, puis faites glisser l'écran de verrouillage vers le bas.

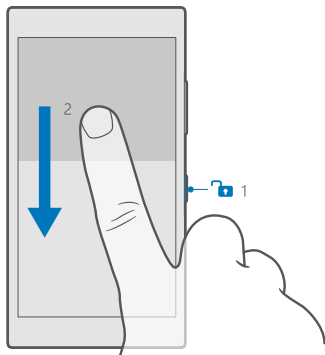

Verrouiller les touches et l'écran

Pour éviter d'émettre un appel fortuitement lorsque votre téléphone est glissé dans votre poche, vous pouvez verrouiller vos touches et l'écran. Vous pouvez également activer le verrouillage automatique des touches et de l'écran.

Pour verrouiller vos touches et l'écran, appuyez sur la touche marche/arrêt.

Déverrouiller les touches et l'écran

Appuyez sur la touche marche/arrêt, puis faites glisser l'écran de verrouillage vers le haut.

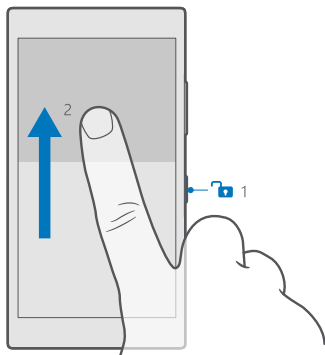

★ **Conseil** : Si vous pouvez masquer votre barre de navigation, vous pouvez également verrouiller vos touches et votre écran en appuyant deux fois sur la barre. Pour activer cette fonction, balayez du haut vers le bas de l'écran, appuyez sur **Tous les paramètres** > **Personnalisation** > **Écran de verrouillage**, puis réglez **Appuyez deux fois sur la barre de navigation pour désactiver l'écran** sur **ON**. Le masquage de la barre de navigation n'est pas pris en charge par tous les téléphones. Pour connaître sa disponibilité, visitez www.microsoft.com/mobile/support/wpfeatures.

Activer le verrouillage automatique des touches et de l'écran

Balayez du haut vers le bas de l'écran, appuyez sur **Tous les paramètres** > **Personnalisation** > **Écran de verrouillage**, puis sous **Extinction de l'écran après**, sélectionnez le délai au terme duquel les touches et l'écran se verrouillent automatiquement.

Charger votre téléphone

Découvrez comment charger votre téléphone.

Charger votre téléphone à l'aide d'un chargeur USB

Votre batterie a été partiellement chargée en usine, mais il est possible que vous deviez la recharger avant de pouvoir mettre votre téléphone sous tension pour la première fois.

Veillez à utiliser un chargeur USB compatible pour charger votre téléphone. Le chargeur peut être vendu séparément.

1. Raccordez un chargeur compatible à une prise murale, puis connectez le câble à votre téléphone.

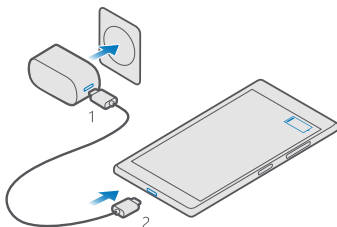

2. Une fois la batterie complètement chargée, déconnectez le chargeur du téléphone, puis de la prise murale.

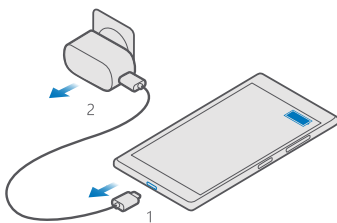

Vous n'avez pas besoin de charger la batterie pendant une durée spécifique et vous pouvez utiliser le téléphone pendant qu'elle se recharge.

Si la batterie est complètement déchargée, il peut s'écouler plusieurs minutes avant que le témoin de chargement s'affiche.

★ Conseil : Vous pouvez utiliser le chargement par USB lorsqu'aucune prise murale n'est disponible. Les données peuvent être transférées durant le chargement. L'efficacité du chargement USB varie et du temps peut s'écouler avant le chargement et le fonctionnement de l'appareil.

Assurez-vous que votre ordinateur est sous tension.

Raccordez d'abord le câble USB à l'ordinateur, puis à votre téléphone. Une fois la batterie complètement chargée, déconnectez tout d'abord le câble USB de votre téléphone, puis de l'ordinateur.

La batterie peut être chargée et déchargée des centaines de fois, mais elle s'épuise au fil du temps. Lorsque le temps de conversation et le temps de veille sont sensiblement plus courts que la normale, remplacez la batterie. Pour remplacer une batterie non amovible, confiez l'appareil au service de maintenance habilité le plus proche.

Charger sans fil votre téléphone

Il n'est pas nécessaire de raccorder un chargeur chaque fois que vous devez charger votre téléphone, vous pouvez utiliser le chargement sans fil. Placez simplement votre téléphone sur un chargeur sans fil pour qu'il commence immédiatement à se charger.

Le chargement sans fil n'est pas pris en charge par tous les téléphones. Pour connaître sa disponibilité, visitez www.microsoft.com/mobile/support/wpfeatures.

Il est possible que vous deviez disposer d'une coque de chargement sans fil pour profiter du chargement sans fil. La façade peut être fournie dans la boîte de vente ou être vendue séparément. Utilisez exclusivement des coques de chargement sans fil Lumia authentiques conçues pour votre téléphone.

Des chargeurs sans fil sont vendus séparément.

Les zones de chargement du téléphone et du chargeur doivent être en contact. Veillez par conséquent à aligner correctement le téléphone et le chargeur. Tous les modèles de téléphones ne conviennent pas à tous les chargeurs.

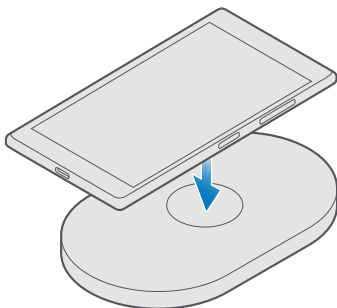

Utilisez uniquement des chargeurs sans fil compatibles avec votre appareil.

1. Assurez-vous que le chargeur sans fil est branché.
2. Si votre téléphone a besoin d'une coque de chargement sans fil, veillez à la fixer correctement au téléphone.
3. Posez votre téléphone sur le chargeur sans fil afin d'établir le contact entre les zones de chargement.
4. Une fois la batterie complètement chargée, retirez votre téléphone du chargeur.

⚠ Avertissement : Veillez à ce que rien ne sépare le chargeur et l'appareil. Ne fixez aucun objet, notamment des autocollants, sur la surface de l'appareil à proximité de la zone de chargement.

Pour plus d'informations sur le chargement sans fil, reportez-vous au guide d'utilisation de votre chargeur.

Premier Lumia ?

Allons-y. Configurez votre nouveau téléphone, explorez ses vues et ses menus et apprenez à utiliser l'écran tactile.

En savoir plus sur votre téléphone

Si vous souhaitez en apprendre davantage sur l'utilisation de votre téléphone ou si vous n'êtes pas certain de la manière dont il doit fonctionner, vous pouvez vous tourner vers plusieurs sources d'assistance.

Pour profiter au mieux de votre téléphone, celui-ci intègre un guide d'utilisation comportant des instructions supplémentaires. Appuyez sur  **Lumia Aide+Conseils**.

Vous pouvez également visiter www.microsoft.com/mobile/support où vous trouverez :

- Informations de dépannage
- Réponses instantanées aux questions que vous pourriez vous poser
- Discussions
- Dernières nouvelles sur les applications et les téléchargements
- Informations sur les mises à jour logicielles
- Détails supplémentaires sur les fonctionnalités des technologies ainsi que sur la compatibilité des appareils et des accessoires

Il est possible que le dépannage et les discussions ne soient pas disponibles dans toutes les langues.

Pour les vidéos de support, visitez www.youtube.com/lumiasupport.

Si vous êtes un nouvel utilisateur de Lumia, n'oubliez pas de consulter aussi l'application Commencer.

Configurer votre téléphone

Profitez au mieux des fonctionnalités de votre téléphone instantanément.



La première fois que vous mettez votre téléphone sous tension, il vous guide à configurer les connexions réseau, les réglages du téléphone et votre compte Microsoft en une seule fois.

Vous avez besoin d'un compte Microsoft pour sauvegarder et restaurer votre téléphone, acheter, installer et mettre à jour des applications, ainsi que pour accéder à certains services Microsoft tels que :

- Xbox

- Utiliser Groove et Films et séries TV
- OneDrive
- Hotmail
- Outlook

Si vous avez déjà créé un compte pour un des services Microsoft, tel que Xbox Live, Hotmail ou Outlook, ces identifiants de connexion sont valides en tant que compte Microsoft et peuvent être utilisés pour vous connecter.

Vous pouvez utiliser le même nom d'utilisateur et le même mot de passe pour l'ordinateur et le téléphone.

1. Mettez votre téléphone sous tension et suivez les instructions qui s'affichent.
2. Lorsque vous y êtes invité, créez un compte Microsoft ou connectez-vous à un compte existant.

N'oubliez pas de retenir les identifiants du compte Microsoft ajouté à votre téléphone.

 **Conseil :** Vous pouvez aussi créer un compte Microsoft ultérieurement. Balayez du haut vers le bas de l'écran, puis appuyez sur  **Tous les paramètres** >  **Comptes** > **Adresse de messagerie et comptes** > **Se connecter plutôt avec un compte Microsoft.**

Vous pouvez également créer ou gérer votre compte sur account.microsoft.com.

3. Complétez les détails de votre compte.
4. Entrez votre numéro de téléphone ou une autre adresse e-mail. Ils sont utilisés pour vous envoyer un code de vérification à usage unique ainsi que pour protéger vos données.
5. Lorsque vous y êtes invité, entrez votre adresse e-mail ou les 4 derniers chiffres de votre numéro de téléphone.
6. Lorsque vous recevez le code, saisissez-le, puis vous pouvez sauvegarder vos données et utiliser votre téléphone.

 **Conseil :** Si votre écran s'éteint, appuyez sur la touche marche/arrêt et faites glisser l'écran de verrouillage vers le haut.

Mettre à jour vos applications



Les mises à jour d'application contiennent d'importantes corrections de bogues ainsi que des nouvelles fonctionnalités. Pour tirer le meilleur parti de votre nouveau téléphone, assurez-vous que vos applications sont à jour.

1. Appuyez sur  **Windows Store**.
2. Appuyez sur  > **Téléchargements et mises à jour**.

 **Conseil :** Par défaut, votre téléphone met automatiquement à jour les applications quand vous êtes connecté à un réseau Wi-Fi.

3. Appuyez sur **Rechercher les mises à jour** > **Tout mettre à jour**.

Désactiver les mises à jour automatiques

Tapez sur  **Windows Store** > **Paramètres**, puis réglez **Mettre automatiquement à jour les applications** sur **Désactivé** .

Explorer vos volets, applications et paramètres

Tout ce dont vous avez besoin se trouve dans 2 vues : l'écran d'accueil et le menu des applications. Remplissez l'écran d'accueil avec des raccourcis vers vos applications favorites et les contacts les plus fréquemment utilisés et trouvez aisément toutes vos applications dans le menu des applications.

L'écran d'accueil comprend des volets qui constituent des raccourcis vers vos applications, contacts, signets du navigateur, etc. Certains volets peuvent afficher des notifications et des mises à jour, notamment les appels manqués, les messages reçus et les dernières actualités.



1. Pour voir toutes les applications sur votre téléphone, dans l'écran d'accueil, balayez simplement vers la gauche. Pour revenir à l'écran d'accueil, balayez vers la droite.

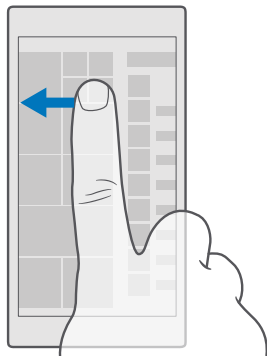

★ **Conseil** : Pour revenir à l'écran d'accueil depuis n'importe quelle vue, appuyez sur la touche démarrer .

Le menu des applications vous donne accès à toutes vos applications, dans l'ordre alphabétique. Toutes les applications installées s'y trouvent. Pour rechercher une application dans le menu des applications, appuyez sur la barre de recherche en haut de l'écran ou appuyez sur une lettre.



Les applications récemment installées s'affichent en haut du menu des applications.

2. Pour ajouter le raccourci d'une application à votre écran d'accueil, dans le menu des applications, appuyez longuement sur l'application, puis appuyez sur **Épingler à l'écran de démarrage**.

Vérifier les notifications et modifier rapidement des paramètres

Balayez du haut vers le bas de l'écran.

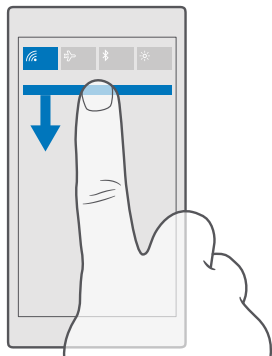

Dans le centre d'action, vous pouvez consulter rapidement des notifications, telles que les appels manqués, les e-mails et les messages non lus, ouvrir la caméra et accéder à tous les paramètres du téléphone.

Naviguer dans une application

Vos applications offrent davantage que ce qui s'affiche sous vos yeux. Pour trouver d'autres vues dans une application, balayez vers la gauche. Pour découvrir d'autres actions, utilisez le menu d'options.

Dans la plupart des applications, pour accéder à une autre vue, balayez vers la gauche.

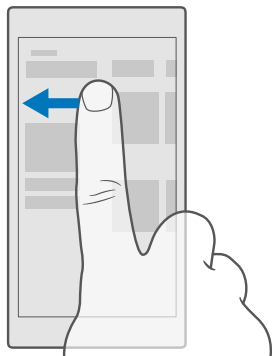

★ **Conseil** : Pour passer d'une vue à l'autre, vous pouvez également appuyer sur le titre de l'onglet, en haut de l'écran.

Trouver d'autres options dans une application

Appuyez sur ... ou ≡

Dans le menu d'options, vous pouvez trouver des paramètres supplémentaires et des actions qui ne s'affichent pas sous forme d'icônes.

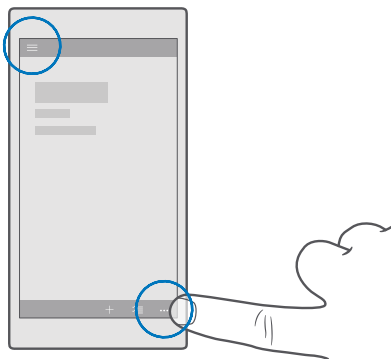

Utiliser l'écran tactile

Explorez votre téléphone en appuyant, en balayant ou en faisant glisser.

❗ **Important** : Évitez d'érafler l'écran tactile. N'utilisez jamais un vrai stylo, un crayon ou tout autre objet pointu, pour écrire sur l'écran tactile.

Appuyez sur une application ou un élément pour l'ouvrir.

Appuyer longuement pour ouvrir davantage d'options

Placez le doigt sur un élément jusqu'à ce que le menu s'ouvre.

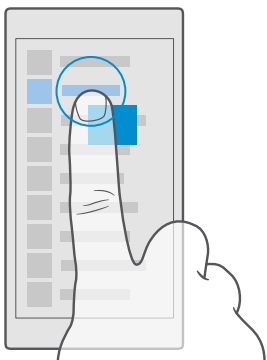

Appuyer longuement sur un élément pour le faire glisser

Placez votre doigt sur l'élément pendant quelques secondes, puis faites-le glisser à travers l'écran.

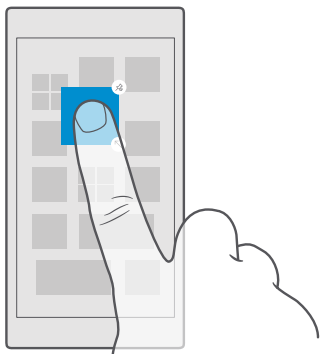

Balayer

Placez un doigt sur l'écran et faites-le glisser dans la direction souhaitée.

Par exemple, balayez vers la gauche ou la droite entre l'écran d'accueil et le menu des applications ou entre différentes vues dans les applications.

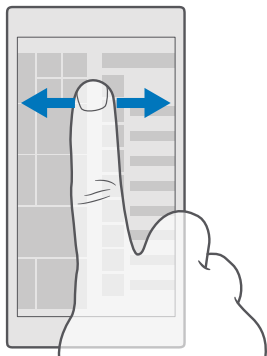

Faire défiler une longue liste ou un long menu

Faites glisser le doigt rapidement vers le haut ou le bas de l'écran, comme si vous le feuilletiez, et relevez-le. Pour arrêter le défilement, appuyez sur l'écran.

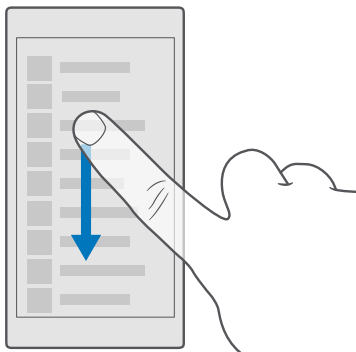

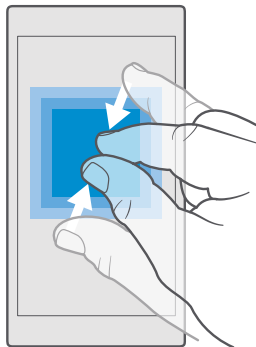

Agrandir ou rétrécir

Placez 2 doigts sur un élément, comme une carte, une photo ou une page Web, puis faites-les glisser en les écartant ou en les rapprochant.



Verrouiller l'orientation de l'écran





L'écran pivote automatiquement quand vous faites pivoter le téléphone de 90 degrés. Pour verrouiller l'écran dans son orientation actuelle, balayez du haut vers le bas de l'écran, appuyez sur  **Tous les paramètres** >  **Système** > **Affichage**, puis réglez **Verrouillage de la rotation** sur **Activé** .

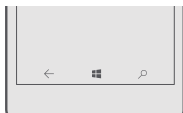

Il est possible que la rotation de l'écran ne fonctionne pas dans la totalité des applications ou des affichages.

Touches Retour, Démarrer et Rechercher





Les touches retour, démarrer et rechercher vous aident à naviguer sur votre téléphone.



- Pour voir les applications que vous avez ouvertes, appuyez longuement sur la touche retour . Pour basculer vers une autre application, appuyez dessus. Pour fermer une application, appuyez sur  dans le coin supérieur droit de l'application.
- Pour revenir à l'écran précédent, appuyez sur la touche retour . Votre téléphone mémorise toutes les applications et tous les sites Web visités depuis le dernier verrouillage de l'écran.
- Pour accéder à l'écran d'accueil, appuyez sur la touche démarrer . L'application que vous utilisez demeure ouverte en arrière-plan.
- Si votre téléphone possède un grand écran, pour rapprocher le centre d'action de votre pouce, appuyez longuement sur la touche Démarrer . L'écran revient automatiquement à l'affichage normal.

- Pour effectuer une recherche sur le Web ou pour rechercher des éléments présents sur votre téléphone, appuyez sur la touche rechercher .
- Si votre téléphone possède Cortana, pour le commander avec la voix, appuyez longuement sur la touche Rechercher , puis dites ce que vous voulez faire. Pour modifier les paramètres de Cortana ou utiliser d'autres fonctions de Cortana, appuyez sur la touche Rechercher .

Cortana n'est pas disponible dans tous les pays et toutes les langues. Pour plus d'informations sur les régions et langues prises en charge, accédez à www.microsoft.com/mobile/support/cortanaregions.

- Pour activer ou désactiver la vibration de ces touches, balayez du haut vers le bas de l'écran, appuyez sur  **Tous les paramètres** >  **Bonus** > **Interaction tactile**, puis réglez la **Vibrer quand j'appuie sur les touches de navigation** sur marche  ou arrêté . La modification du paramètre de vibration pour les appels entrants n'affecte pas la vibration des touches.

Basculer vers votre nouveau téléphone Lumia

Basculez aisément vers votre nouveau Lumia, découvrez comment transférer des contacts, le calendrier, des photos, des vidéos et autre contenu sur votre nouveau téléphone.

Transférer du contenu sur votre nouveau téléphone Lumia

Vous pouvez transférer vos photos, vidéos et autres contenus importants de votre ancien téléphone vers le nouveau de plusieurs manières.

Ces instructions peuvent ne pas s'appliquer à tous les modèles et fabricants de téléphones.

Vous devez peut-être installer certaines applications sur votre téléphone ou votre ordinateur avant de pouvoir effectuer le transfert. En fonction de ce que vous devez installer et du volume de contenu que vous transférez, le transfert peut durer un moment.

Certains formats de fichiers ne peuvent pas être transférés. Certaines applications tierces de conversion peuvent être disponibles pour convertir les fichiers dans un format pouvant être transféré.



Pour plus d'informations, visitez www.microsoft.com/mobile/switch-easy.

Copier des contacts à l'aide de Bluetooth

Retrouvez instantanément les êtres qui vous sont chers. Utilisez l'application Transférer mes données pour copier aisément vos contacts.

- ★ **Conseil** : Si vous possédez un Lumia ou si vous avez précédemment sauvegardé vos contacts sur votre compte Microsoft, vous pouvez importer les contacts depuis OneDrive, en vous connectant simplement à votre compte sur votre téléphone. Les contacts sont importés automatiquement.

Votre ancien téléphone doit prendre en charge Bluetooth. Les contacts de votre ancien téléphone doivent être restaurés dans la mémoire du téléphone, et non sur la carte SIM.

1. Sur l'ancien téléphone, activez Bluetooth et assurez-vous qu'il est détectable par d'autres appareils.
2. Sur votre nouveau Lumia, balayez du haut vers le bas de l'écran, appuyez longuement sur , assurez-vous que Bluetooth est activé, puis reliez votre Lumia avec votre ancien téléphone.
3. Sur votre nouveau téléphone, appuyez sur  **Transférer mes données**.
4. Appuyez sur **continuer**.
5. Sélectionnez votre ancien téléphone dans la liste des périphériques liés et suivez les instructions affichées sur les deux téléphones. Sur votre nouveau téléphone, assurez-vous que la case à cocher **Contacts** est activée.

Si vos contacts sont écrits dans une langue qui n'est pas prise en charge par votre nouveau téléphone, les informations de contact risquent de ne pas s'afficher correctement.

Une fois que vous avez copié vos contacts, vous pouvez optimiser votre expérience et économiser de l'espace sur votre téléphone en désinstallant l'application Transférer mes données.

Transférer du contenu à l'aide de votre compte Microsoft

Si votre ancien téléphone est un appareil Lumia, votre compte Microsoft constitue le moyen le plus simple de transférer vos contacts, votre calendrier et vos SMS sur votre nouveau téléphone Lumia.

Assurez-vous que vous avez configuré un compte Microsoft sur votre ancien et votre nouveau téléphone Lumia.

1. Sur votre ancien téléphone, veillez à sauvegarder tout le contenu à déplacer vers votre nouveau téléphone.

Pour en savoir plus sur la façon de sauvegarder votre téléphone, visitez support.microsoft.com et naviguez jusqu'aux instructions pour les téléphones Windows.

2. Sur votre nouveau téléphone Lumia, pour vous connecter à votre compte Microsoft, balayez du haut vers le bas de l'écran, appuyez sur  **Tous les paramètres** >  **Comptes** > **Adresse de messagerie et comptes** > **Se connecter plutôt avec un compte Microsoft** et suivez les instructions affichées à l'écran.

Le contenu sauvegardé est automatiquement transféré vers votre nouveau téléphone Lumia.

-  **Conseil** : Vous pouvez également transférer vos photos, vos vidéos et d'autres fichiers de votre ancien téléphone vers votre nouveau téléphone Lumia. Sur votre ancien téléphone, ajoutez les fichiers souhaités sur OneDrive.

Transférer du contenu à l'aide de OneDrive

Utilisez l'application OneDrive pour charger vos documents Office, photos et vidéos sur OneDrive. Peu importe que votre ancien téléphone soit un téléphone Windows, Android ou un iPhone, vous pouvez copier vos fichiers sur votre nouveau Lumia.

Pour télécharger aisément et gérer votre contenu dans OneDrive, téléchargez et installez l'application OneDrive à partir de :

- Google Play pour un téléphone Android

- App Store pour un iPhone
- Windows Store pour téléphones Windows (si elle n'est pas déjà installée dans le téléphone)
- Mac App Store pour un Apple Mac
- **support.microsoft.com** pour votre PC

Vous devez disposer d'un compte Microsoft pour vous connecter à OneDrive.

OneDrive peut ne pas être disponible pour tous les modèles de téléphone.

1. Sur votre ancien téléphone, ouvrez l'application OneDrive.
2. Chargez les fichiers à transférer vers votre nouveau téléphone.

Vous pouvez maintenant vous connecter à OneDrive avec votre compte Microsoft pour accéder à votre contenu sur n'importe quel appareil et le télécharger lorsque vous en avez besoin.

Transférer le contenu d'Outlook depuis un téléphone Android ou un iPhone

Utilisez votre compte Microsoft pour transférer vos e-mails, contacts et entrées de calendrier Outlook depuis votre téléphone Android ou iPhone sur votre nouveau Lumia.

Vous devez disposer d'une application Microsoft Outlook sur votre téléphone Android ou iPhone.



1. Sur votre ancien téléphone Android ou iPhone, ajoutez votre compte Google ou iCloud à votre application Outlook. Vérifiez que tout le contenu à transférer sur votre nouveau téléphone est synchronisé avec votre compte.
2. Sur votre nouveau Lumia, appuyez sur  **Courrier Outlook** > **Prise en main** > + **Ajouter un compte**.
3. Connectez-vous à votre compte Google ou iCloud et appuyez sur **Vous êtes fin prêt**.

Vos e-mails, vos contacts et les entrées de votre calendrier sont automatiquement synchronisés sur votre nouveau téléphone. La disponibilité de votre contenu peut prendre un certain temps.

 **Conseil** : Vous pouvez également transférer vos photos et vos vidéos de votre ancien téléphone vers votre nouveau téléphone Lumia. Sur votre téléphone Android ou iPhone, installez l'application OneDrive, connectez-vous à l'application à l'aide de votre compte Microsoft et ajoutez les fichiers voulus à OneDrive.

Pour plus d'informations sur la synchronisation de votre contenu à l'aide de l'application Outlook, consultez **support.microsoft.com** et recherchez les instructions pour les téléphones Windows.

Sélectionner le contenu à synchroniser sur votre Lumia



Appuyez sur  **Courrier Outlook** > ... >  **Comptes**. Sélectionnez un compte, appuyez sur **Modifier les paramètres de synchronisation de boîte aux lettres** et sélectionnez ce que vous voulez synchroniser sous **Options de synchronisation**.

Transférer du contenu depuis un téléphone Symbian ou S40

Utilisez Nokia Suite pour transférer vos contacts, vos entrées de calendrier, vos morceaux de musique et vos photos d'un téléphone Symbian ou S40 sur votre téléphone Lumia.

Veillez à ce que la version la plus récente de Nokia Suite soit installée sur votre ordinateur. Vous pouvez la télécharger à partir de www.microsoft.com/mobile/nokiasuite.

Vous devez disposer d'un compte Microsoft pour vous connecter à OneDrive.

1. Utilisez un câble USB compatible pour connecter votre téléphone Symbian ou S40 à votre PC.
2. Ouvrez Nokia Suite sur votre PC.
3. Sélectionnez **Copier du contenu sur Nokia Lumia**, connectez-vous à votre compte Microsoft et suivez les instructions affichées sur votre ordinateur. Votre contenu est copié sur OneDrive. Vos photos sont copiées dans le dossier Images sur OneDrive, tandis que vos contacts et vos événements de calendrier sont copiés sur votre compte Outlook.com.
4. Pour accéder à vos photos, sur votre téléphone Lumia, appuyez sur  **Photos**. Pour accéder aux autres fichiers, comme votre musique, dans l'écran d'accueil, appuyez sur  **OneDrive**. Vos contacts et vos événements de calendrier sont synchronisés automatiquement.

 **Conseil :** Votre téléphone Symbian ou S40 ne prend pas en charge Nokia Suite ? Vous souhaitez transférer un autre contenu, notamment vos vidéos ? Vous pouvez aussi connecter votre téléphone à votre ordinateur, puis faire glisser et déposer les fichiers que vous souhaitez transférer sur votre ordinateur. Si vous possédez l'application de bureau OneDrive, faites glisser et déposez directement les fichiers dans le dossier OneDrive pour les télécharger automatiquement.

Bases

Personnalisez votre téléphone, tirez le meilleur parti de vos comptes et applications tels que OneDrive et Windows Store et maîtrisez les fonctions de base telles que la saisie de texte et l'économie de la batterie.

Quelles sont les nouveautés de cette version ?

Découvrez quelques nouveautés de cette version en un coup d'œil.

- Configurez Windows Hello Beta, une fonction d'authentification biométrique, pour déverrouiller votre téléphone en un regard.
- Connectez votre téléphone à un écran, un clavier ou une souris à proximité et utilisez-le comme un ordinateur grâce à Continuum.
- Trouvez facilement du contenu sur le Web grâce au nouveau navigateur Microsoft Edge.
- Ajoutez une photo d'arrière-plan en plein écran à votre écran d'accueil à votre menu d'applications.
- Trouvez facilement les applications récemment installées en regardant en haut du menu des applications.
- Trouvez rapidement vos paramètres dans les groupes de nouveaux paramètres.
- Développez la vue des raccourcis pour trouver d'autres raccourcis dans le centre d'action.
- Réagissez rapidement à vos notifications dans le centre d'action. Par exemple, répondez à un SMS sans ouvrir l'application Messages.
- Si votre téléphone possède un grand écran, vous pouvez déplacer le clavier à l'écran pour écrire plus facilement d'une seule main.
- Découvrez la nouvelle application Commencer ou utilisez Cortana pour trouver les informations dont vous avez besoin.

Certaines fonctions ne sont pas prises en charge par tous les téléphones. Pour connaître sa disponibilité, visitez www.microsoft.com/mobile/support/wpfeatures.

Découvrir votre téléphone

Votre téléphone possède 2 affichages : l'écran d'accueil et le menu applications. Pour basculer entre les vues, balayez vers la gauche ou la droite.

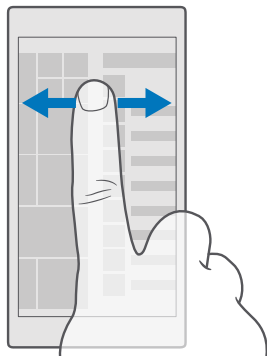

Écran d'accueil : les vignettes dynamiques affichent les appels manqués et les messages reçus, les dernières nouvelles et les prévisions météo, etc. Les mises à jour des contacts épinglés sont affichées sur la vignette et vous pouvez consulter les détails de vos contacts directement sur l'écran d'accueil.

Menu des applications : toutes vos applications sont répertoriées ici et soigneusement classées. Si vous avez beaucoup d'applications, pour en rechercher une, appuyez sur la barre de recherche en haut de l'écran. Vous pouvez facilement connaître les applications récemment installées en regardant en haut du menu des applications.

Basculer entre les affichages et les applications

Toutes vos applications n'apparaissent pas dans l'écran d'accueil ; balayez jusqu'au menu des applications pour les trouver. Vous pouvez aussi vérifier ce qui est déjà en cours d'exécution sur votre téléphone et basculer entre les applications.

Pour voir toutes les applications sur votre téléphone, dans l'écran d'accueil, balayez simplement vers la gauche. Pour revenir à l'écran d'accueil, balayez vers la droite.

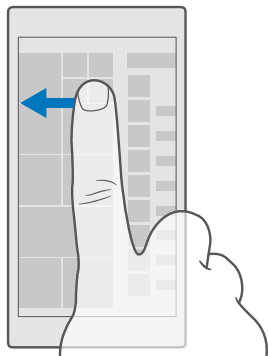

★ **Conseil :** Pour trouver rapidement une application, appuyez sur n'importe quelle lettre dans le menu applications et, dans le menu suivant, appuyez sur la première lettre ou le premier caractère de l'application souhaitée.

Afficher, basculer entre et fermer des applications ouvertes

Pour afficher les applications ouvertes, appuyez longuement sur la touche retour ←. Pour basculer vers une application, appuyez dessus. Pour fermer les applications dont vous n'avez plus besoin, appuyez sur ✕ dans le coin supérieur droit de l'application.

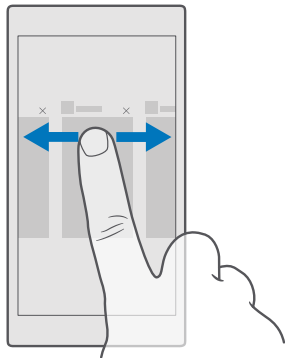

Naviguer dans le menu des paramètres

Balayez vers le bas depuis le haut de l'écran, puis appuyez sur  **Tous les paramètres**. Pour accéder à un groupe de paramètres, appuyez sur son nom, puis sélectionnez le groupe souhaité. Pour trouver un paramètre particulier, appuyez sur la barre de recherche en haut de l'écran, puis commencez à saisir le nom du paramètre.

Masquer la barre de navigation lorsque vous n'en avez pas besoin



Tous les téléphones Lumia possèdent 3 touches dans le bas de l'appareil :Retour, Démarrer et Rechercher.Vous pouvez masquer cette barre de navigation de l'écran d'accueil lorsque vous n'en avez pas besoin.

Le masquage de la barre de navigation n'est pas pris en charge par tous les téléphones.Pour connaître sa disponibilité, visitez www.microsoft.com/mobile/support/wpfeatures.

Pour masquer la barre de navigation dans l'écran d'accueil lorsque vous n'en avez pas besoin, balayez du bas vers le haut.Pour voir à nouveau la barre de navigation, balayez vers le haut.



Modifier la couleur de la barre de navigation

Vous pouvez modifier la couleur de la barre de navigation pour mieux la différencier, voire l'adapter à votre thème.Balayez du haut vers le bas de l'écran, appuyez sur  **Tous les paramètres** >  **Personnalisation** > **Couleurs**, puis réglez **Appliquer une couleur à la barre de navigation** sur **Activé** .

Consulter les notifications sur votre téléphone

Vous pouvez consulter rapidement les notifications, modifier certains paramètres ou ajouter des raccourcis vers certaines applications dans le centre d'action qui s'ouvre à partir du haut de l'écran.

L'icône de notification  indique que vous avez des notifications non lues.

1. Balayez du haut vers le bas de l'écran.

★ **Conseil** : Pour afficher d'autres raccourcis, appuyez sur **Développer**.

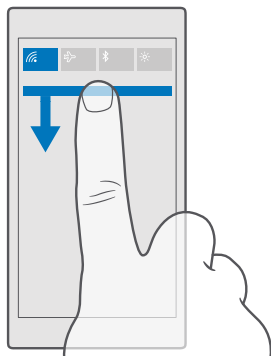

Dans cet écran, vous pouvez :

- Voir les appels en absence ainsi que les derniers e-mails et messages non lus
- Consulter les notifications, notamment les mises à jour disponibles pour les applications dans Windows Store
- Réagissez rapidement aux notifications même sans ouvrir l'application. Vous pouvez, par exemple, répondre à un SMS directement depuis le centre d'action.
- Ouvrir des applications
- Accéder rapidement à tous les paramètres
- Appuyez sur un raccourci pour activer ou désactiver facilement certaines fonctions. Ou appuyez longuement sur un raccourci pour modifier les paramètres de certaines fonctions, comme le Wi-Fi.

2. Pour fermer le menu, balayez l'écran du bas vers le haut.

Suppression d'une notification

Balayez vers la droite jusqu'à la notification.

Personnaliser le centre d'action

Balayez du haut vers le bas de l'écran, puis appuyez sur  **Tous les paramètres** > 

Système > Notifications et actions. Pour modifier un raccourci, appuyez dessus, puis sur l'application souhaitée. Vous pouvez aussi sélectionner les notifications que vous souhaitez recevoir et la manière dont elles doivent vous être signalées.

Régler le volume

Si vous entendez difficilement la sonnerie de votre téléphone dans des environnements bruyants ou si le volume des appels est trop élevé, vous pouvez modifier le volume en fonction de vos préférences.

Utilisez les touches de volume sur le côté de votre téléphone. Le niveau de volume maximum est 10.

Si vous avez raccordé des écouteurs, les touches de volume commandent simultanément le volume de la sonnerie et du contenu multimédia. Le niveau de volume maximum est 30.

Ne connectez pas de produit créant un signal de sortie, car cela pourrait endommager l'appareil. Ne raccordez aucune source de tension au connecteur audio. Si vous connectez au connecteur audio un appareil externe ou un kit oreillette qui n'a pas été agréé pour cet appareil, faites particulièrement attention au niveau du volume.

Changer le volume des applications et du contenu multimédia

Appuyez sur une touche de volume sur le côté de votre téléphone pour afficher la barre d'état du volume, appuyez sur \vee , puis sur la barre de volume des applications et du contenu multimédia pour régler le volume sur le niveau souhaité. Le niveau de volume maximum est 30.

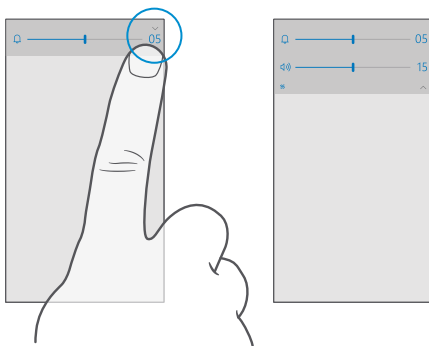

Mettre en mode silencieux

Appuyez sur une touche de volume sur le côté de votre téléphone, appuyez sur \vee sur la barre d'état du volume, puis appuyez sur \square . Pour désactiver le mode silencieux, sur la barre d'état du volume, réglez le volume sur le niveau souhaité.

L'activation du mode silencieux n'affecte pas vos alarmes. Si vous souhaitez vous reposer, assurez-vous qu'il n'y a pas d'alarme activée ou éteignez votre téléphone.

★ Conseil : Vous ne souhaitez pas maintenir le téléphone en mode silencieux, mais vous ne pouvez pas répondre pour le moment ? Pour mettre sous silence un appel entrant, appuyez sur la touche de diminution du volume.

Activer la vibration

Si vous souhaitez que votre téléphone vibre, appuyez sur une touche de volume sur le côté de votre téléphone, appuyez sur \vee sur la barre d'état du volume, puis appuyez sur 🔊 **Vibreur désactivé**. Pour désactiver la vibration, appuyez sur 🔊 **Vibreur activé**.

★ **Conseil** : Pour modifier d'autres paramètres du son, balayez du haut vers le bas de l'écran et appuyez sur ⚙️ **Tous les paramètres** > 👤 **Personnalisation** > **Sons**.

★ **Conseil** : Pour activer ou désactiver la vibration des touches Retour, Démarrer et Rechercher, balayez du haut vers le bas de l'écran, appuyez sur ⚙️ **Tous les paramètres** > 👤 **Bonus** > **Interaction tactile**, puis réglez **Vibrer quand j'appuie sur les touches de navigation**. sur marche 🔵 ou arrêt ⏸️ . La modification du paramètre de vibration pour les appels entrants n'affecte pas la vibration des touches.

Utiliser votre téléphone en mode avion

Dans les endroits où vous ne souhaitez pas émettre ou recevoir d'appels, vous pouvez toujours accéder à votre musique, à vos vidéos et à vos jeux hors connexion si vous activez le mode avion.

Le mode avion met fin aux connexions au réseau mobile et désactive les fonctionnalités sans fil de votre appareil. Si votre appareil le permet, la fonction de paiement et d'achat de billets par NFC peut demeurer active. Conformez-vous aux instructions et normes de sécurité imposées par une compagnie aérienne, par exemple, et respectez les lois et règlements applicables. Lorsque vous y êtes autorisé, vous pouvez vous connecter à un réseau Wi-Fi pour naviguer sur Internet, par exemple, ou activer la fonction Bluetooth en mode avion.

1. Balayez du haut vers le bas de l'écran et appuyez sur ⚙️ **Tous les paramètres** > 🌐 **Réseau et sans fil** > **Mode Avion**.
2. Réglez **État** sur **Activé** 🔵 .

Icônes affichées sur votre téléphone

La barre d'état située en haut de l'écran vous indique l'heure actuelle, la puissance de la batterie et du signal, etc.

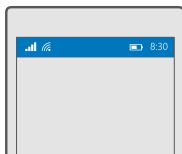

★ **Conseil** : Pour afficher les icônes masquées, appuyez sur la barre d'état.

Intensité du signal mobile

.lll Puissance du signal

⊘ Votre téléphone n'est pas connecté à un réseau mobile.

 Il n'y a pas de carte SIM dans votre téléphone.

 Votre carte SIM est verrouillée.

 Le mode avion est activé.

▲ Votre téléphone est en itinérance, hors de votre réseau mobile abonné.

Connexion de données mobiles

Le type de réseau mobile auquel vous êtes actuellement connecté peut apparaître sous la forme d'une simple lettre, d'une combinaison de lettres ou d'une combinaison de lettres et de chiffres.

Les icônes qui affichent le type de connexion peuvent varier selon les régions et les fournisseurs de services réseau.

E Une connexion de données EDGE est ouverte.

G Une connexion de données GPRS est ouverte.

3G Votre téléphone est connecté à un réseau 3G.

H Une connexion de données haut débit (HSDPA/HSUPA) est ouverte.

H+ Une connexion de données haut débit (HSPA+/DC-HSDPA) est ouverte.

4G Votre téléphone est connecté à un réseau 4G.

 Des données sont transférées sur une connexion de données mobiles.

Connexion Wi-Fi

 Une connexion Wi-Fi est active.

 Une connexion de données mobiles est partagée avec d'autres périphériques via le Wi-Fi.

 Les données sont transférées via le Wi-Fi.

Périphérique Bluetooth

 Un appareil Bluetooth est connecté à votre téléphone.

Batterie

 Niveau de charge de la batterie

 La batterie se charge.

 Le mode économiseur de batterie est activé.

 Actuellement, la puissance ou l'état de la batterie n'est pas connu.

Notifications

 Vous avez des notifications non lues, telles que des nouveaux messages. Pour vérifier les notifications, balayez du haut vers le bas de l'écran.

Profils

 Le mode vibreur est activé.

 Le mode silencieux est activé.

Cortana

 Le mode des heures creuses est activé et Cortana gère vos appels et vos messages.

Transfert d'appel

 Vos appels sont transférés vers un autre numéro ou vers votre boîte vocale.

Lieu

Une application ou un service utilise les informations relatives à votre localisation.

Mode Conduite

 Le mode Conduite est activé.

Comptes

Découvrez votre compte Microsoft et son utilisation. Pour profiter au maximum de votre appareil, vous devez disposer d'un compte auprès de Microsoft, notamment un compte Xbox Live, Hotmail.com ou Outlook.com.

Avantages de la création d'un compte Microsoft

Votre compte Microsoft vous permet d'accéder aux services Microsoft à l'aide d'un nom d'utilisateur et d'un mot de passe uniques, tant sur votre ordinateur que sur votre téléphone. Vous pouvez également utiliser les mêmes nom d'utilisateur et mot de passe sur votre Xbox.



Donnez vie à votre téléphone et connectez-vous à tous les services Microsoft à l'aide d'un compte Microsoft. Avec votre compte Microsoft, vous pouvez, par exemple :

- Installer des applications et télécharger du contenu à partir du Windows Store
- Charger, enregistrer et partager des photos et des documents à l'aide de OneDrive
- Sauvegarder vos contacts ainsi que d'autres contenus sur OneDrive
- Utiliser Groove et Films et séries TV
- Jouer à des jeux Xbox

- Télécharger votre avatar et vos exploits de jeux sur votre téléphone et les améliorer lorsque vous jouez sur votre téléphone
- Suivre la trace et verrouiller votre téléphone perdu avec Localiser mon téléphone
- Émettre des appels ou chatter avec Skype

Pour en savoir plus sur le compte Microsoft et son utilisation, visitez www.microsoft.com/en-us/account/wizard.aspx.

Créer votre compte Microsoft

Profitez au mieux de votre téléphone en créant un compte Microsoft. Si vous n'avez pas créé de compte Microsoft au cours du démarrage initial, vous pouvez toujours le faire ultérieurement.

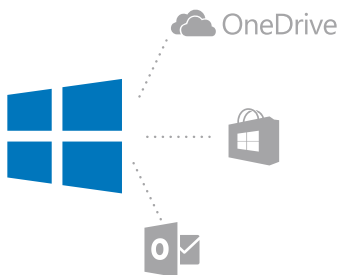

Si vous possédez déjà un compte Xbox Live, Hotmail.com ou Outlook.com ou si vous avez créé un compte Microsoft sur votre tablette Surface ou votre ordinateur Windows, vous ne devez plus en créer un nouveau : connectez-vous simplement avec le nom d'utilisateur et le mot de passe de ce compte. Si vous ne possédez pas encore de compte Microsoft, vous pouvez en créer un avec votre téléphone.

1. Balayez du haut vers le bas de l'écran et appuyez sur **Tous les paramètres** > **Comptes** > **Adresse de messagerie et comptes**.
2. Appuyez sur **Se connecter plutôt avec un compte Microsoft** > **Créer un compte**.
3. Complétez les détails de votre compte.

N'oubliez pas de retenir les identifiants du compte Microsoft ajouté à votre téléphone.

4. Entrez votre numéro de téléphone ou une autre adresse e-mail. Ils sont utilisés pour vous envoyer un code de vérification à usage unique ainsi que pour protéger vos données.
5. Sélectionnez la manière dont vous voulez recevoir votre code de vérification à usage unique.

Le code de vérification est requis pour confirmer votre identité. Votre compte et vos données personnelles sont sécurisés, même si quelqu'un découvre votre mot de passe, car cette personne n'a pas accès à l'autre appareil ou à l'adresse électronique que vous utilisez pour recevoir le code de vérification.

6. Lorsque vous y êtes invité, entrez votre adresse e-mail ou les 4 derniers chiffres de votre numéro de téléphone.
7. Lorsque vous recevez le code, saisissez-le, puis vous pouvez sauvegarder vos données et utiliser votre téléphone.



★ **Conseil** : Quand vous recevez le code dans un message, votre téléphone affiche la notification de message pendant quelques instants. Pour ouvrir le message, appuyez sur la notification. Si la notification n'est plus visible, balayez du haut vers le bas de l'écran pour la voir dans le centre d'actions, puis appuyez dessus. Pour revenir à la vue où vous pouvez ajouter le code, appuyez longuement sur la touche retour ←, puis appuyez sur la vue correcte.

Le compte Microsoft que vous créez sur votre téléphone est celui que vous utilisez sur tous les appareils et services Microsoft.

Vous pouvez également créer ou gérer votre compte sur **account.microsoft.com**.

Ajouter un compte Microsoft existant à votre téléphone

Si vous ne vous êtes pas connecté à votre compte Microsoft lors du démarrage initial, vous pouvez ajouter ultérieurement le compte à votre téléphone et partager vos données et paramètres facilement entre tous vos appareils.

1. Balayez du haut vers le bas de l'écran et appuyez sur  **Tous les paramètres** >  **Comptes** > **Adresse de messagerie et comptes** > **Se connecter plutôt avec un compte Microsoft**.

2. Connectez-vous avec le nom d'utilisateur et le mot de passe de votre compte Microsoft existant.

★ **Conseil** : Vous pouvez aussi vous connecter à l'aide du numéro de téléphone et du mot de passe de votre compte Microsoft existant.

3. Sélectionnez la manière dont vous voulez recevoir votre code de vérification à usage unique.

Le code de vérification est requis pour confirmer votre identité. Votre compte et vos données personnelles sont sécurisés, même si quelqu'un découvre votre mot de passe, car cette personne n'a pas accès à l'autre appareil ou à l'adresse électronique que vous utilisez pour recevoir le code de vérification.

4. Lorsque vous y êtes invité, entrez votre adresse e-mail ou les 4 derniers chiffres de votre numéro de téléphone.

5. Lorsque vous recevez le code, saisissez-le.

★ **Conseil** : Quand vous recevez le code dans un message, votre téléphone affiche la notification de message pendant quelques instants. Pour ouvrir le message, appuyez sur la notification. Si la notification n'est plus visible, balayez du haut vers le bas de l'écran pour la voir dans le centre d'actions, puis appuyez dessus. Pour revenir à la vue où vous pouvez ajouter le code, appuyez longuement sur la touche retour ←, puis appuyez sur la vue correcte.

Configurer Ma famille

Pour empêcher vos enfants de télécharger du contenu payant ou inadapté à leur âge sur le Windows Store, configurez Ma famille.

Xbox ne prend pas en charge les comptes enfants dans certains pays ou régions dans lesquels les téléphones Windows sont disponibles.

Avec Ma famille, vous pouvez :

- Empêcher votre enfant d'utiliser certaines applications et d'accéder à certains sites Web
- Limiter les heures d'utilisation du téléphone
- Contrôler ce que votre enfant fait avec son téléphone et à quel moment

1. Visitez **account.microsoft.com/family** et connectez-vous à votre compte Microsoft.
2. Ajoutez le compte de votre enfant à Ma famille en envoyant une invitation à son adresse e-mail.

Pour modifier les paramètres du compte de votre enfant, votre enfant doit d'abord accepter l'invitation.

3. Modifiez les paramètres du compte de votre enfant.

Pour découvrir d'autres paramètres Ma famille, accédez à **account.microsoft.com/family**.

OneDrive

Découvrez OneDrive et apprenez à l'utiliser.

Stockage dans le cloud OneDrive

Stockez vos données dans le cloud. Plus besoin de libérer de la mémoire pour de nouvelles applications ou pour vos applications favorites.

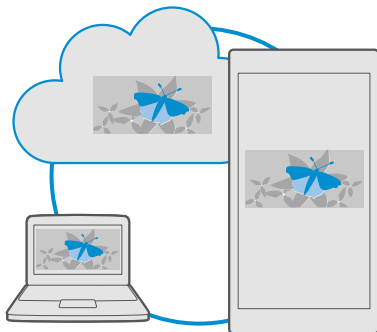

OneDrive est un emplacement de stockage dans le cloud pour tous vos documents, photos et morceaux de musique. Vous pouvez ainsi y accéder, les partager ou les restaurer le cas échéant. Vous pouvez également configurer OneDrive pour sauvegarder automatiquement vos données. Ainsi, dès que vous avez pris une photo ou enregistré une vidéo, elle est immédiatement copiée dans votre album sur le cloud.

Avec OneDrive, vous pouvez ensuite accéder à vos photos, documents, morceaux de musique, etc. à partir de votre téléphone, de votre tablette ou de votre ordinateur. Selon l'application, il peut même être possible de continuer à modifier un document là où vous vous étiez arrêté.

Sur OneDrive, vous pouvez accéder à vos fichiers de divers endroits. Vous pouvez enregistrer des photos sur OneDrive dans l'application Photos, gérer vos documents dans les applications Office ou lire des fichiers de musique dans l'application Groove Musique.

Enregistrer vos photos et d'autres éléments sur OneDrive

Des fichiers enregistrés sur votre téléphone peuvent être téléchargés vers OneDrive pour un accès aisé depuis votre téléphone, tablette ou ordinateur.

Vous devez disposer d'un compte Microsoft pour vous connecter à OneDrive.

Par défaut, votre téléphone charge automatiquement vos prochaines photos ou vidéos sur OneDrive. Si vous voulez également enregistrer les photos prises précédemment sur OneDrive, chargez-les manuellement.

Charger manuellement une photo sur OneDrive

1. Appuyez sur  **OneDrive**.
2. Appuyez sur **+** >  **Photos**, sélectionnez la photo à charger et appuyez sur .

Activer le chargement automatique

Appuyez sur  **OneDrive** >  >  **Paramètres** > **Chargement de l'appareil photo**, puis réglez **Chargement de l'appareil photo** sur .



Enregistrer un fichier sur OneDrive

Appuyez sur  **OneDrive** > **+** >  **Cet appareil**, sélectionnez le fichier à charger, puis appuyez sur .

Lorsque vous travaillez sur un document Word, Excel ou PowerPoint, vos fichiers sont automatiquement enregistrés sur OneDrive. Vous pouvez continuer de travailler sur le document là où vous l'avez laissé, sur n'importe quel périphérique connecté à votre compte Microsoft. Il vous suffit de l'ouvrir à l'aide de OneDrive.

 **Conseil :** Vous pouvez aussi charger des fichiers stockés sur votre carte mémoire. Appuyez sur  **OneDrive** > **+** >  **Carte SD**, puis sélectionnez le fichier à charger. La carte de stockage n'est pas prise en charge par tous les téléphones. Pour connaître sa disponibilité, visitez www.microsoft.com/mobile/support/wpfeatures.

Enregistrer un fichier sur votre téléphone à partir de OneDrive

Appuyez sur  **OneDrive**, parcourez le dossier où se trouve le fichier, puis appuyez sur . Sélectionnez le fichier à télécharger, appuyez sur  et enregistrez le fichier dans le dossier voulu.

Vous pouvez facilement trouver vos fichiers téléchargés dans l'application Explorateur de fichiers.

Partager vos photos et autres contenus entre vos appareils

Avec OneDrive, vous pouvez aisément accéder à vos photos, documents et autres contenus téléchargés à partir de l'un de vos appareils.

Pour télécharger vos photos, documents ou autres contenus enregistrés sur votre téléphone, tablette ou ordinateur sur OneDrive, vous devez vous connecter à votre compte Microsoft. Pour accéder au contenu téléchargé sur un autre appareil, vous devez vous connecter au même compte Microsoft utilisé lors du téléchargement du contenu.

Pour télécharger du contenu, vous avez besoin d'une connexion Internet. Si vous ne disposez pas d'un forfait de données, les frais de transmission de données risquent de s'accumuler rapidement. Pour plus d'informations sur les frais de données éventuels, contactez votre fournisseur de services réseau.

Sur OneDrive, vous pouvez accéder à vos fichiers de divers endroits. Sur votre téléphone, vous pouvez consulter vos photos et vidéos dans l'application Photos, ouvrir vos documents Office dans les applications Office ou lire vos fichiers de musique dans l'application Groove Musique.

Sur votre tablette ou ordinateur, vous pouvez gérer vos contenus en ligne sur **onedrive.com** ou vous pouvez utiliser l'application OneDrive et accéder à OneDrive directement depuis votre bureau. Si vous ne disposez pas encore de l'application OneDrive, vous pouvez la télécharger et l'installer à partir de **onedrive.com**.

 **Conseil** : Avec l'application OneDrive sur votre ordinateur, vous pouvez simplement faire glisser et déposer les fichiers que vous souhaitez télécharger vers le dossier OneDrive dans le gestionnaire de fichiers, par exemple l'Explorateur Windows ou le Finder, et les fichiers sont automatiquement téléchargés sur OneDrive.

Dépannage des problèmes de compte

Si vous ne pouvez pas accéder à votre compte Microsoft

- Si vous devez restaurer votre nom d'utilisateur, visitez **account.microsoft.com**, saisissez votre numéro de téléphone et votre mot de passe, puis suivez les instructions.
- Si vous devez restaurer votre mot de passe, visitez **https://account.live.com/ResetPassword.aspx** et suivez les instructions.

Personnaliser votre téléphone

Découvrez comment personnaliser l'écran d'accueil et modifier les sonneries.

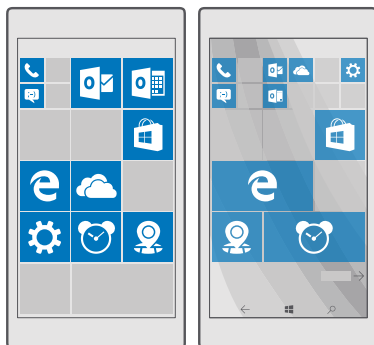

Personnaliser l'écran de démarrage

Personnalisez votre écran de démarrage, en choisissant votre photo d'arrière-plan, en y épinglant vos applications favorites, etc. Les vignettes dynamiques vous permettent de voir les mises à jour des actualités, de la météo, de la finance, etc. immédiatement dans votre écran de démarrage sans devoir ouvrir l'application proprement dite.

Ajouter une photo d'arrière-plan

1. Balayez du haut vers le bas de l'écran et appuyez sur **Tous les paramètres** > **Personnalisation** > **Accueil**.
2. Réglez **Arrière-plan** sur **Mes images**, puis appuyez sur **Parcourir**.
3. Appuyez sur une photo, recadrez-la si vous le souhaitez et appuyez sur ✓.
4. Réglez **Choisir le style** sur **Vignette** ou sur **Image plein écran**.

★ **Conseil** : Si vous avez réglé le style sur Image plein écran, vous pouvez modifier la transparence des vignettes. Il vous suffit de faire glisser le curseur **Transparence des vignettes**.

Modifier la couleur de vignette

Balayez du haut vers le bas de l'écran et appuyez sur **Tous les paramètres** > **Personnalisation** > **Couleurs** et sur une couleur.

★ **Conseil** : Si vous possédez un compte Microsoft sur votre téléphone, vous pouvez partager votre modèle de couleur, arrière-plan et autres paramètres entre tous vos appareils Windows. Balayez du haut vers le bas de l'écran, appuyez sur **Tous les paramètres** > **Comptes** > **Synchroniser vos paramètres**, puis réglez **Paramètres de synchronisation** sur **Activé** ☑. Ensuite, réglez **Thème** sur **Activé** ☑.

Déplacer une vignette

Appuyez longuement sur la vignette, faites-la glisser jusqu'à sa nouvelle position et appuyez sur l'écran.

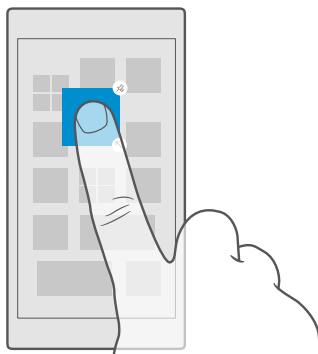

Redimensionner ou désépingler une vignette

Pour redimensionner, appuyez longuement dessus et appuyez sur l'icône de la flèche.

Les vignettes peuvent être petites, moyennes ou grandes. Plus la vignette est grande, plus elle peut contenir d'informations.

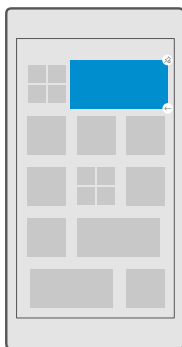

Pour désépingler la vignette, appuyez longuement dessus et appuyez sur . Les vignettes constituent des raccourcis vers vos applications. Si vous désépinglez la vignette, l'application n'est pas supprimée de votre téléphone.

Grouper des vignettes dans des dossiers

Appuyez longuement sur la vignette, puis faites-la glisser en haut de la vignette ou du dossier avec lequel vous souhaitez la grouper. Pour ouvrir une application à partir du dossier, appuyez sur le dossier, puis appuyez sur l'application souhaitée. Pour modifier le nom du dossier, appuyez longuement sur le nom, puis tapez le nom souhaité. Pour supprimer un dossier, désépinglez les vignettes qu'il contient.

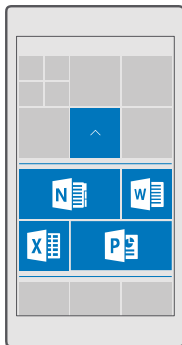

Épingler une application

Balayez vers la gauche jusqu'au menu applications, appuyez longuement sur l'application et appuyez sur **Épingler à l'écran de démarrage**.

Épingler un contact

Appuyez sur **Contacts**, appuyez longuement sur le contact et appuyez sur **Épingler à l'écran de démarrage**.

Lorsque vous épinglez des contacts, les mises à jour de leurs flux sont affichées sur la vignette et vous pouvez les appeler directement à partir de l'écran d'accueil.

Afficher plus de vignettes dans l'écran d'accueil

Repérez plus d'applications en un clin d'œil en ajoutant une troisième colonne de vignettes à votre écran d'accueil. Ou supprimez une colonne pour mieux voir les vignettes de votre écran d'accueil.

Le nombre de colonnes affichées dans votre écran d'accueil varie en fonction de votre téléphone.

Balayez du haut vers le bas de l'écran, appuyez sur **Tous les paramètres** > **Personnalisation** > **Accueil**, puis réglez **Afficher plus de vignettes** sur **Activé** ou **Désactivé**.

Vous pouvez maintenant déplacer et redimensionner les vignettes comme vous le voulez.

Personnaliser l'écran de verrouillage

Modifiez l'écran de verrouillage comme vous le souhaitez. Vous pouvez, par exemple, garder votre photo favorite à l'arrière-plan.

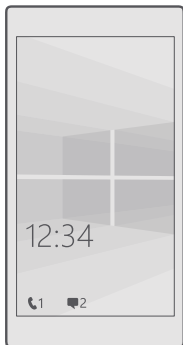

Ajouter une photo d'arrière-plan

Balayez du haut vers le bas de l'écran et appuyez sur **Tous les paramètres** > **Personnalisation** > **Écran de verrouillage**. Réglez **Arrière-plan** sur **Ma photo**, puis appuyez sur **Parcourir**. Sélectionnez une photo, ajustez-la afin qu'elle s'adapte au mieux, puis appuyez sur ✓.

Changer la photo d'arrière-plan

Balayez du haut vers le bas de l'écran et appuyez sur **Tous les paramètres** > **Personnalisation** > **Écran de verrouillage**. Appuyez sur **Parcourir**, sélectionnez une photo et ajustez-la afin qu'elle s'adapte au mieux, puis appuyez sur ✓.

Conseil : Vous pouvez également choisir une application pour afficher des informations sur votre écran de verrouillage ou laisser Bing y afficher des photos de manière aléatoire. Modifiez simplement le réglage du paramètre **Arrière-plan** comme souhaité.

Choisir les applications qui affichent des notifications sur l'écran de verrouillage

Vous pouvez décider des notifications d'application, notamment les appels manqués ou les nouveaux messages, que vous souhaitez voir apparaître dans l'écran de verrouillage. Pour choisir une application qui affiche l'état détaillé sur l'écran de verrouillage, balayez du haut vers le bas de l'écran, appuyez sur **Tous les paramètres** > **Personnalisation** > **Écran de verrouillage** et sous **Choisissez une application pour en afficher l'état détaillé**, sélectionnez l'application. Pour choisir une application qui affiche l'état rapide sur l'écran de verrouillage, sous **Choisissez des applications pour en afficher l'état rapide**, appuyez sur les icônes de paramètre et sélectionnez l'application.

Exemple : Si vous sélectionnez l'état détaillé pour Messages, vous pouvez lire vos nouveaux messages et voir les détails sur l'écran de verrouillage. Si vous sélectionnez

l'état rapide, la notification affichée sur l'écran de verrouillage vous indique uniquement le nombre de messages non lus.



Afficher l'artiste pendant la lecture de la musique

Appuyez sur une touche de volume sur le côté de votre téléphone.

Modifier les paramètres de l'écran Coup d'œil



L'écran Coup d'œil vous permet de vérifier aisément l'heure ainsi que d'autres informations, même lorsque votre écran est en veille.

Certains paramètres de l'écran Coup d'œil ne sont pas pris en charge par tous les téléphones.



1. Balayez du haut vers le bas de l'écran et appuyez sur  **Tous les paramètres** >  **Bonus** > **Écran Coup d'œil**.

2. Basculez **Mode** vers **Toujours actif**.

Ajouter une photo d'arrière-plan à l'écran Coup d'œil

Si vous avez défini une photo d'arrière-plan pour l'écran de verrouillage, vous pouvez la configurer qu'elle apparaisse aussi sur votre écran Coup d'œil. Balayez du haut vers le bas de l'écran, appuyez sur  **Tous les paramètres** >  **Bonus** > **Écran Coup d'œil**, puis réglez **Photo d'arrière-plan** sur .

Activer le mode nuit

Balayez du haut vers le bas de l'écran, appuyez sur  **Tous les paramètres** >  **Bonus** > **Écran Coup d'œil**, puis modifiez le réglage de **Mode nocturne** en fonction de vos préférences. Sélectionnez d'abord la couleur du texte de l'écran Coup d'œil ou masquez complètement l'écran Coup d'œil pendant une certaine durée. Ensuite, réglez l'heure à laquelle vous souhaitez activer le mode nuit.

Créer un écran d'accueil amusant et sécurisé pour les enfants

Vous pouvez laisser vos enfants utiliser certaines applications de votre téléphone sans craindre qu'ils effacent accidentellement vos e-mails professionnels, qu'ils fassent des achats en ligne ou toute autre manipulation qu'ils ne devraient pas faire. Placez des applications, des jeux et d'autres favoris pour enfants dans leur propre écran d'accueil.

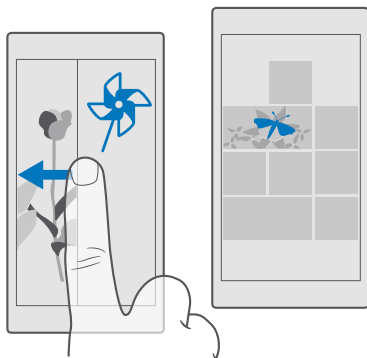

1. Balayez du haut vers le bas de l'écran et appuyez sur **Tous les paramètres** > **Comptes** > **Monde des enfants**.

2. Appuyez sur **suivant**, choisissez le contenu que vos enfants peuvent utiliser, puis suivez les instructions. Si vous voulez vous assurer que votre enfant n'a pas accès à votre propre écran d'accueil, vous pouvez définir un code PIN de connexion.

Comme Microsoft Edge n'est pas disponible dans le Monde des enfants, vous ne devez pas vous soucier au sujet des sites Web que vos enfants visitent.

Accéder à votre propre écran d'accueil

Appuyez deux fois sur la touche marche/arrêt, puis balayez vers le haut sur votre propre écran de verrouillage. Si vous avez défini un code PIN de connexion, saisissez-le.

Revenir à l'écran d'accueil de l'enfant

Dans votre propre écran de verrouillage balayez vers la gauche et dans l'écran de verrouillage de l'enfant, balayez vers le haut.

Désactiver l'écran d'accueil de l'enfant

Dans votre propre écran d'accueil, balayez du haut vers le bas de l'écran, appuyez sur **Tous les paramètres** > **Comptes** > **Monde des enfants**, puis réglez **Monde des enfants** sur **Désactivé**.

Personnaliser les sons de votre téléphone

Modifiez le son de notification que le téléphone utilise pour les appels, les messages, etc. ou ajoutez vos propres sons ou votre morceau favori à la collection.



1. Balayez du haut vers le bas de l'écran, puis appuyez sur **Tous les paramètres** > **Personnalisation** > **Sons** > **∨**.

2. Pour écouter une sonnerie afin de vérifier si elle vous convient, appuyez sur **▷**.

3. Sélectionnez la sonnerie voulue.

- ★ **Conseil** : Vous souhaitez définir une sonnerie particulière pour un contact afin de l'identifier immédiatement lorsqu'il vous appelle ? Modifiez les informations relatives au contact dans l'application **Contacts**.

Modifier le son des messages ou d'autres sons de notification

Balayez du haut vers le bas de l'écran, puis appuyez sur  **Tous les paramètres** > 

Système > **Notifications et actions**. Sous **Afficher les notifications de ces applications**, sélectionnez l'application à laquelle que vous souhaitez ajouter le son de notification, puis sous **Sons des notifications**, sélectionnez le son souhaité.

Des applications peuvent rester invisibles jusqu'à ce que vous les utilisiez sur votre téléphone.

Ajouter des nouvelles sonneries à votre téléphone

Connectez votre téléphone à votre ordinateur à l'aide d'un câble USB et utilisez le gestionnaire de fichiers de votre ordinateur pour déplacer le morceau souhaité dans le dossier des sonneries de votre téléphone. Votre ordinateur doit exécuter Windows Vista, Windows 7, Windows 8, Windows 8.1 ou Windows 10. Vous pouvez aussi utiliser OneDrive pour transférer des fichiers sur votre téléphone.



Une fois que le fichier se trouve dans le dossier des sonneries de votre téléphone, le morceau apparaît dans la liste des sonneries, sous **Sons**.

Vous pouvez utiliser un morceau comme sonnerie s'il n'est pas protégé par la gestion des droits numériques (DRM) et si sa taille est inférieure à 30 Mo. Les formats pris en charge sont WMA, MP3 et M4R.

- ★ **Conseil** : Voulez-vous créer vos propres sonneries ? L'utilisation de l'application Créateur de Sonneries peut vous aider. Si vous ne possédez pas encore cette application sur votre téléphone, vous pouvez la télécharger depuis **www.microsoft.com**.

Mettre votre téléphone en mode silencieux

Lorsque vous activez le mode silencieux, toutes les sonneries et sons d'alertes sont coupés. Utilisez ce mode lorsque vous vous trouvez au cinéma ou en réunion, par exemple.

1. Appuyez sur une touche de volume sur le côté de votre téléphone pour afficher la barre d'état du volume et appuyez sur .
2. Pour basculer vers le mode silencieux, appuyez sur .

L'activation du mode silencieux n'affecte pas vos alarmes. Si vous souhaitez vous reposer, assurez-vous qu'il n'y a pas d'alarme activée ou éteignez votre téléphone.

Le mode silencieux n'affecte pas non plus votre contenu multimédia et vos applications, ce qui signifie que vous pouvez toujours écouter de la musique, par exemple.

- ★ **Conseil** : Vous ne souhaitez pas maintenir le téléphone en mode silencieux, mais vous ne pouvez pas répondre pour le moment ? Pour mettre sous silence un appel entrant, appuyez sur la touche de diminution du volume.

Désactiver le mode silencieux

Appuyez sur une touche de volume sur le côté de votre téléphone, appuyez sur , puis sur la barre d'état du volume pour régler le volume sur le niveau souhaité.

Désactiver la vibration

Si vous ne souhaitez pas que votre téléphone vibre, appuyez sur une touche de volume sur le côté de votre téléphone, puis appuyez sur $\vee >$ 🔊 **Vibreur activé.**

Cortana

Laissez Cortana faciliter votre vie quotidienne.

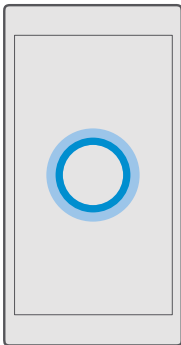

Assistant vocal Cortana

Contrôlez l'organisation de votre vie quotidienne grâce à Cortana, votre assistant personnel disponible sur votre téléphone qui n'attend qu'un mot de vous.

Cortana n'est pas disponible dans tous les pays et toutes les langues. Pour plus d'informations sur les régions et langues prises en charge, accédez à www.microsoft.com/mobile/support/cortanaregions.

Assurez-vous que la langue de votre téléphone et celle de la fonction Voix concordent et sont prises en charge par Cortana. Si la langue de Cortana n'est pas prise en charge dans votre région, essayez de modifier les paramètres régionaux. Par exemple, si la langue de votre téléphone et celle de la fonction Voix est l'italien, sélectionnez l'Italie comme région.

Cortana peut vous aider à :

- Planifier une réunion
- Définir un rappel d'une tâche importante
- Envoyer des réponses automatiques à vos correspondants lorsque vous ne souhaitez pas être dérangé
- Envoyer un e-mail
- Vérifier votre localisation
- Effectuer une recherche sur le Web et sur votre stockage sur le cloud

- Obtenir la météo et des informations actualisées sur l'état des routes, pour ne citer que ces quelques exemples

Tout cela est à la portée de votre voix avec une interaction minimale avec l'écran tactile afin de ne pas vous distraire de vos autres activités.

Vous avez besoin d'un compte Microsoft pour utiliser Cortana.

Configurer Cortana

Renseignez Cortana sur vous pour bénéficier d'une aide plus efficace pour trouver ce que vous cherchez.

Cortana n'est pas disponible dans tous les pays et toutes les langues. Pour plus d'informations sur les régions et langues prises en charge, accédez à www.microsoft.com/mobile/support/cortanaregions.

Vous avez besoin d'un compte Microsoft pour utiliser Cortana.

1. Appuyez sur la touche Rechercher .
2. Suivez les instructions affichées sur votre téléphone.

Pour modifier ultérieurement vos paramètres, appuyez sur la touche Rechercher , puis appuyez sur  >  **Ordinateur portable** >  **PARAMÈTRES**.

Installer une langue parlée



En fonction de votre région et de la version de Cortana, il se peut que vous deviez télécharger et installer la langue parlée appropriée pour utiliser Cortana. Balayez du haut vers le bas de l'écran, puis appuyez sur  **Tous les paramètres** >  **Heure et langue** > **Voix**. Appuyez sur  **Ajouter une langue** et suivez les instructions pour installer la langue voulue.

Une fois la langue installée, il peut être nécessaire de redémarrer votre téléphone.

Utiliser Cortana

Si vous avez les mains occupées et que vous devez utiliser votre téléphone, vous pouvez avoir recours à votre voix pour émettre un appel, planifier une réunion, effectuer une recherche sur le Web ou ouvrir une application.



Cortana n'est pas disponible dans tous les pays et toutes les langues. Pour plus d'informations sur les régions et langues prises en charge, accédez à www.microsoft.com/mobile/support/cortanaregions.

1. Appuyez sur la touche rechercher .
2. Appuyez sur , dites ce que vous voulez faire et suivez les instructions affichées sur votre téléphone.

 **Conseil** : Pour ouvrir rapidement l'assistant vocal Cortana, appuyez longuement sur la touche Rechercher .

 **Exemple** : Dites **Prendre un rendez-vous**, et voyez ce qui se passe.

Identifier un morceau à l'aide de Cortana





Lorsque vous écoutez un morceau et que vous souhaitez en savoir plus à son sujet, appuyez longuement sur la touche Rechercher , puis appuyez sur .

Bonjour Cortana

Réveillez votre assistant personnel en disant simplement **Bonjour Cortana**. Vous pouvez aussi apprendre à Cortana à ne réagir qu'à votre voix.

Cortana n'est pas disponible dans tous les pays et toutes les langues. Pour plus d'informations sur les régions et langues prises en charge, accédez à www.microsoft.com/mobile/support/cortanaregions.

L'activation vocale activation vocale de Cortana n'est pas disponible dans tous les pays et toutes les langues et n'est pas prise en charge par tous les modèles de téléphone. Pour connaître sa disponibilité, visitez www.microsoft.com/mobile/support/wpfeatures.

1. Appuyez sur la touche recherche , puis appuyez sur  >  **Ordinateur portable** >  **PARAMÈTRES**.

2. Activez **Laissez Cortana répondre à « Hey Cortana »**. .

Vous pouvez maintenant réveiller Cortana en disant simplement **Bonjour Cortana**, même si votre écran est en veille.

Apprendre à Cortana à réagir uniquement à votre voix

Tapez sur **Apprendre ma voix** et suivez les instructions.



Accessibilité

Découvrez comment utiliser plus facilement votre téléphone.

Utiliser aisément votre téléphone

Agrandissez les polices et facilitez la lecture de l'écran. Vous pouvez également utiliser votre téléphone avec un TTY/ATS.

Changer de taille de police



1. Balayez du haut vers le bas de l'écran et appuyez sur  **Tous les paramètres** >  **Options d'ergonomie**.

2. Appuyez sur **Autres options** et faites glisser le curseur **Mise à l'échelle du texte**.

Activer le contraste élevé

Balayez du haut vers le bas de l'écran, appuyez sur  **Tous les paramètres** >  **Options d'ergonomie** > **Contraste élevé** et réglez **Contraste élevé** sur **Activé** .

Agrandir l'écran

Balayez du haut vers le bas de l'écran, appuyez sur  **Tous les paramètres** >  **Options d'ergonomie** > **Loupe** et réglez **Loupe** sur **Activé** . Pour agrandir l'écran, appuyez deux fois dessus avec 2 doigts. Avec la loupe, utilisez 2 doigts pour vous déplacer à l'écran. Pour arrêter l'agrandissement, appuyez deux fois sur l'écran avec 2 doigts.

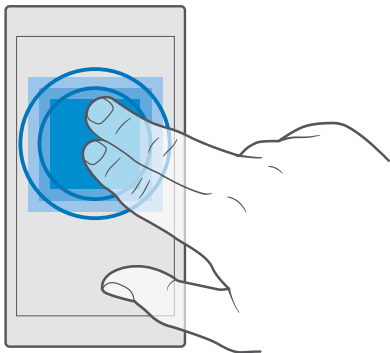

Utiliser aisément votre téléphone avec un TTY/ATS

Balayez du haut vers le bas de l'écran, appuyez sur  **Tous les paramètres** >  **Options d'ergonomie** > **Autres options** et réglez **Mode TTY** sur **Complet**.

Les modes TTY/ATS disponibles peuvent varier en fonction de votre fournisseur de services réseau.

Réaliser une capture d'écran

Vous pouvez réaliser des captures d'écran du contenu de l'écran de votre téléphone et les utiliser comme n'importe quelles photos.

1. Appuyez simultanément sur la touche d'augmentation du volume et sur la touche marche/arrêt.
2. Pour afficher ou gérer les captures d'écran réalisées, appuyez sur  **Photos** > **Albums** > **Visuels**.

Allonger la vie de la batterie

Profitez au mieux de votre téléphone tout en bénéficiant de l'autonomie de la batterie dont vous avez besoin. Pour économiser l'énergie de votre téléphone, vous pouvez prendre un certain nombre de mesures.

Pour économiser l'énergie :

Charger intelligemment	Chargez toujours complètement la batterie.
Sélectionnez seulement les sons dont vous avez besoin	Coupez les sons inutiles, notamment les sons d'appui des touches. Balayez du haut vers le bas de l'écran, puis appuyez sur  Tous les

paramètres >  **Personnalisation** > **Sons** et sélectionnez les sons à conserver.

Utiliser un casque filaire

Utilisez des écouteurs filaires plutôt que le haut-parleur.

Utiliser Économiseur de batterie

Vous pouvez configurer votre téléphone pour économiser automatiquement l'énergie lorsque le niveau de charge de la batterie est faible. Pour vérifier l'état de la batterie et activer le mode Économiseur de batterie, balayez du haut vers le bas de l'écran et appuyez sur 

Tous les paramètres >  **Système** > **Économiseur de batterie.**



Lorsque votre téléphone passe en mode économiseur de batterie, il peut être impossible de modifier les paramètres de toutes les applications.

Modifier les paramètres de l'écran du téléphone



- Réglez l'écran du téléphone pour qu'il se désactive après un bref délai. Balayez du haut vers le bas de l'écran, puis appuyez sur 

Tous les paramètres > 

Personnalisation > **Écran de verrouillage**, et sous **Extinction de l'écran après**, sélectionnez l'heure.

- Modifier les paramètres de l'écran Coup d'œil. Pour afficher brièvement l'heure et vos notifications, balayez du haut vers le bas de l'écran, appuyez sur  **Tous les paramètres** >  **Bonus** > **Écran Coup d'œil**, puis réglez **Mode** sur **30 secondes**. Pour désactiver l'écran Coup d'œil, réglez **Mode** sur **Désactivé**. L'écran Coup d'œil n'est pas pris en charge par tous les téléphones. Pour connaître sa disponibilité, visitez www.microsoft.com/mobile/support/wpfeatures.
-

Réduire la luminosité de l'écran



- Balayez vers le bas depuis le haut de l'écran, puis appuyez sur  **Tous les paramètres** >  **Système** > **Affichage**. Veillez à ce que **Régler automatiquement la luminosité de l'écran** soit réglé sur **Désactivé** . Pour
-

réglage de la luminosité, faites glisser le curseur **Niveau de luminosité**. La luminosité automatique de l'écran n'est pas prise en charge par tous les téléphones. Pour connaître sa disponibilité, visitez www.microsoft.com/mobile/support/wpfeatures.



Arrêter l'exécution des applications en arrière-plan



- Fermez les applications que vous n'utilisez pas. Pour fermer la plupart des applications, appuyez longuement sur la touche retour ←, puis appuyez sur X dans le coin supérieur droit des applications que vous souhaitez fermer.
- Il est possible que certaines applications exécutées en arrière-plan soient inutiles. Balayez du haut vers le bas de l'écran, puis appuyez sur  **Tous les paramètres** >  **Système** > **Économiseur de batterie** > **Utilisation de la batterie** > **Modifier les paramètres d'application en arrière-plan** et désactivez l'application qui doit cesser de s'exécuter en arrière-plan .





Utiliser ponctuellement les services de localisation

Désactivez les services de localisation lorsque vous n'en avez pas besoin. Balayez du haut vers le bas de l'écran, appuyez sur  **Tous les paramètres** >  **Confidentialité** > **Localisation**, puis désactivez **Localisation** .

Utiliser les connexions réseau de manière sélective

- Réglez votre téléphone afin qu'il vérifie moins fréquemment la présence de nouveaux e-mails, voire sur demande uniquement. Appuyez sur  **Courrier Outlook** > ... >  **Comptes**. Sélectionnez un compte, appuyez sur **Modifier les paramètres de synchronisation de boîte aux lettres**, puis sélectionnez la fréquence de synchronisation. Procédez de la même manière pour chaque compte de messagerie que vous possédez.
- N'activez Bluetooth que lorsque cela est nécessaire.
- Activez NFC uniquement si nécessaire. Pour désactiver la fonction Toucher pour partager,

appuyez sur  **Tous les paramètres** >  **Périphériques** > **NFC**, puis réglez **Toucher pour partager** sur **Désactivé** . NFC n'est pas pris en charge par tous les téléphones. Pour connaître sa disponibilité, visitez www.microsoft.com/mobile/support/wpfeatures.

- Utilisez une connexion Wi-Fi pour vous connecter à Internet, plutôt qu'une connexion de données mobiles.
- Empêchez votre téléphone de rechercher les réseaux sans fil disponibles. Balayez du haut vers le bas de l'écran, appuyez longuement sur  **Wi-Fi**, puis réglez **Réseau Wi-Fi** sur **Désactivé** .
- Si vous écoutez de la musique ou si vous utilisez votre téléphone d'une quelconque façon, mais ne souhaitez pas émettre ou recevoir d'appels, activez le Mode Avion. Balayez du haut vers le bas de l'écran, appuyez sur  **Tous les paramètres** >  **Réseau et sans fil** > **Mode Avion**, puis réglez **État** sur **Activé** .

Vérifier l'utilisation de la batterie

Pour connaître les applications qui consomment le plus d'énergie de la batterie, balayez du haut vers le bas de l'écran, puis appuyez sur  **Tous les paramètres** >  **Système** > **Économiseur de batterie** > **Utilisation de la batterie**.



Réduire les frais d'itinérance de données

Vous pouvez réduire vos frais d'itinérance de données et économiser sur vos factures de téléphone en modifiant les paramètres de données mobiles. Pour utiliser le mode de connexion optimal, modifiez les paramètres de connexion Wi-Fi, de données mobiles et de téléchargement des e-mails.



L'itinérance est l'utilisation de votre téléphone pour recevoir des données via des réseaux qui n'appartiennent pas ou ne sont pas utilisés par votre fournisseur de services. La connexion à Internet en itinérance, en particulier à l'étranger, peut augmenter considérablement les frais de données.

L'utilisation d'une connexion Wi-Fi est généralement plus rapide et plus économique qu'une connexion de données mobiles. Si la connexion Wi-Fi et la connexion de données mobiles sont disponibles, votre téléphone utilise la connexion Wi-Fi.

Se connecter à un réseau Wi-Fi



1. Balayez du haut vers le bas de l'écran, puis appuyez longuement sur  **Wi-Fi**.
2. Assurez-vous que **Réseau Wi-Fi** est réglé sur **Activé** .
3. Sélectionnez la connexion que vous souhaitez utiliser.

Fermer la connexion de données mobiles



Balayez du haut vers le bas de l'écran, appuyez sur  **Tous les paramètres** >  **Réseau et sans fil** > **Réseau cellulaire et SIM**, puis réglez **Connexion de données** sur **Désactivé** .

 **Conseil** : Pour suivre votre consommation de données, appuyez sur  **Tous les paramètres** >  **Réseau et sans fil** > **Consommation des données**.

Arrêter l'itinérance de données

Balayez du haut vers le bas de l'écran, appuyez sur  **Tous les paramètres** >  **Réseau et sans fil** > **Réseau cellulaire et SIM**, puis sous la carte SIM utilisée pour les données mobiles, réglez **Options d'itinérance de données** sur **pas d'itinérance**.

Télécharger moins fréquemment les e-mails

Pour régler votre téléphone afin qu'il vérifie moins fréquemment la présence de nouveaux e-mails, voire sur demande uniquement, appuyez sur  **Courrier Outlook** > ... > .

Comptes. Sélectionnez un compte, appuyez sur **Modifier les paramètres de synchronisation de boîte aux lettres**, puis sélectionnez la fréquence de synchronisation. Si vous disposez de plusieurs comptes e-mail, modifiez le paramètre pour tous vos comptes.

Écrire du texte

Découvrez comment écrire du texte, rapidement et efficacement, à l'aide du clavier de votre téléphone.

Utiliser le clavier virtuel

Rédiger du texte à l'aide du clavier virtuel est un jeu d'enfant. Vous pouvez utiliser le clavier en tenant votre téléphone en mode portrait ou paysage. Vous pouvez écrire vos messages en appuyant sur les lettres ou en les balayant.

Tapez sur une zone de texte.

- 1 Touches de caractères
- 2 Touche Maj
- 3 Contrôleur du curseur
- 4 Touche des nombres et des symboles
- 5 Touche émoticônes
- 6 Touche virgule
- 7 Touche espace
- 8 Touche Entrée
- 9 Touche retour arrière

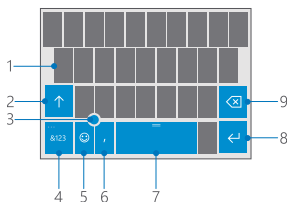

La disposition du clavier peut varier selon les applications et les langues.

Balayer pour écrire du texte

Balayez à partir de la première lettre du mot en dessinant une trajectoire qui relie ses différentes lettres. Levez le doigt après la dernière lettre. Pour continuer, poursuivez le balayage sans appuyer sur la touche espace. Votre téléphone ajoute les espaces.

Toutes les langues ne sont pas prises en charge.

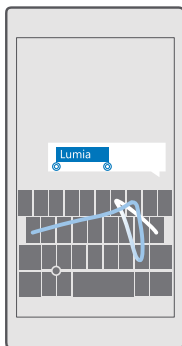

Basculer entre les caractères majuscules et minuscules

Tapez sur la touche Maj. Pour activer le mode Majuscule, appuyez deux fois sur la touche. Pour revenir au mode normal, tapez de nouveau sur la touche Maj.

Saisir un nombre ou un caractère spécial

Appuyez sur la touche des nombres et des symboles. Pour voir d'autres touches de caractères spéciaux, appuyez sur ☺. Certaines touches de caractères spéciaux peuvent proposer d'autres symboles. Pour voir d'autres symboles, appuyez longuement sur un symbole ou un caractère spécial.

- ★ **Conseil** : Pour saisir rapidement un nombre ou un caractère spécial, maintenez la touche des nombres et des symboles enfoncée, faites glisser le doigt jusqu'au caractère et relevez-le.

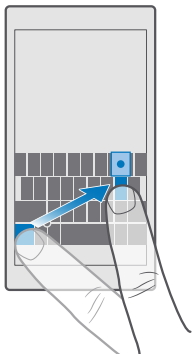

- ★ **Conseil** : Pour mettre un point à la fin d'une phrase et commencer une nouvelle phrase, appuyez deux fois sur la touche espace.

Copier ou coller du texte

Appuyez sur un mot, dessinez des cercles avant et après le mot pour mettre en surbrillance la partie que vous souhaitez copier, puis appuyez sur **Copier** ou **Ⓞ** en fonction de l'application. Pour coller le texte, selon l'application, appuyez sur **Coller** ou **Ⓜ**.

Ajouter un accent à un caractère

Appuyez longuement sur le caractère, puis appuyez sur l'accent ou le caractère accentué, s'il est pris en charge par votre clavier.

Supprimer un caractère

Tapez sur la touche d'effacement arrière.

Basculer entre les langues d'écriture

Balayez vers la gauche ou la droite sur la barre d'espace jusqu'à ce que la langue dans laquelle vous voulez écrire apparaisse.

- ★ **Conseil** : Si votre clavier possède une touche langue (située entre la touche des nombres et des symboles et la touche virgule), appuyez dessus.

Déplacer le curseur avec le contrôleur de curseur

Pour déplacer le curseur d'un caractère ou d'une ligne à l'autre, appuyez longuement sur le contrôleur du curseur, puis glissez le doigt dans la direction souhaitée.

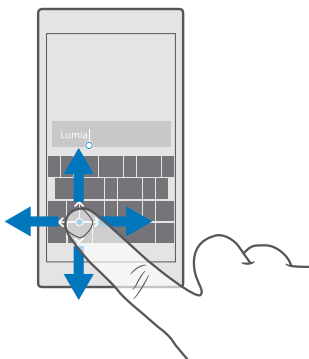

Utiliser les suggestions de mots saisis au clavier

Au fur et à mesure que vous écrivez, votre téléphone vous suggère de mots, pour vous aider à écrire plus rapidement et plus précisément. Les suggestions de mots ne sont pas nécessairement disponibles dans toutes les langues.

Lorsque vous commencez à rédiger un mot, votre téléphone suggère des mots possibles. Quand le mot souhaité apparaît dans la barre de suggestion, sélectionnez-le. Pour voir d'autres suggestions, balayez vers la gauche.

★ **Conseil** : Si le mot suggéré est en marqué gras, votre téléphone l'utilise automatiquement pour remplacer le mot que vous avez écrit. Si le mot n'est pas correct, appuyez dessus pour voir le mot original et d'autres suggestions.

Corriger un mot

Si vous remarquez que vous avez mal orthographié un mot, appuyez dessus pour voir des suggestions de correction du mot.

Ajouter un nouveau mot dans le dictionnaire

Si le mot que vous souhaitez n'est pas dans le dictionnaire, rédigez le mot, appuyez dessus, puis appuyez sur le signe plus (+) dans la barre de suggestion. Votre téléphone enrichit également son vocabulaire des nouveaux mots que vous utilisez régulièrement.

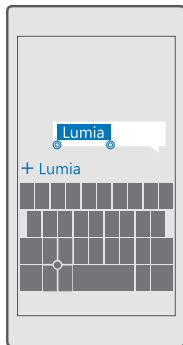

Désactiver les suggestions de mots

Balayez du haut vers le bas de l'écran et appuyez sur **Tous les paramètres** > **Heure et langue** > **Clavier**. Appuyez sur le clavier de votre langue et désactivez la case à cocher **Suggérer le texte**.

Ajouter une langue d'écriture

Vous pouvez ajouter plusieurs langues d'écriture à votre clavier et basculer entre elles lorsque vous écrivez.

1. Balayez du haut vers le bas de l'écran et appuyez sur **Tous les paramètres** > **Heure et langue** > **Clavier** > **+ Ajouter des claviers**.
2. Sélectionnez les langues dans lesquelles vous souhaitez écrire, puis appuyez sur ✓.

★ **Conseil** : Pour supprimer un clavier préinstallé, appuyez longuement sur la langue inutilisée, puis appuyez sur **supprimer**.

★ **Conseil** : Pour ajouter une langue à votre téléphone, balayez du haut vers le bas de l'écran, puis appuyez sur **Tous les paramètres** > **Heure et langue** > **Langue** > **+ Ajouter des langues**. Pour supprimer une langue, appuyez longuement sur la langue souhaitée, puis appuyez sur **Supprimer**.

Basculer entre les langues en cours d'écriture

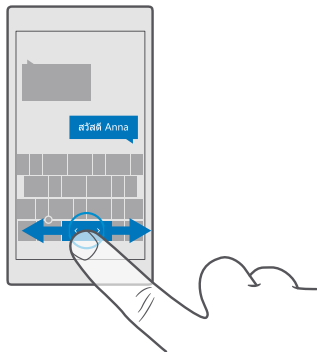

Balayez vers la gauche ou la droite sur la barre d'espace jusqu'à ce que la langue dans laquelle vous voulez écrire apparaisse. La configuration du clavier et les suggestions de mots changent selon la langue sélectionnée.



Déplacer le clavier pour écrire d'une seule main

Si votre téléphone possède un grand écran, vous pouvez déplacer le clavier à l'écran pour écrire facilement d'une seule main.

Déplacer le clavier vers la gauche ou la droite

1. Selon les paramètres de votre téléphone, appuyez longuement sur la touche des nombres et des symboles ou sur la touche langue.
2. Appuyez sur .
3. Tapez sur  ou .

Déplacer le clavier vers le haut ou le bas

Appuyez longuement sur la barre d'espace et faites glisser le clavier vers le haut ou le bas.



Horloge et calendrier

Soyez à l'heure : découvrez comment utiliser votre téléphone en tant qu'horloge et réveil et comment maintenir à jour vos rendez-vous, tâches et plannings.

Régler une alarme

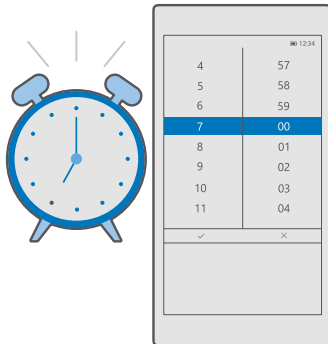
Vous pouvez utiliser votre téléphone comme réveil et sélectionner votre morceau favori comme tonalité d'alarme.



1. Appuyez sur  **Alarmes et horloge** > +.
2. Réglez l'heure, puis appuyez sur ✓.
3. Complétez les autres détails de l'alarme, puis appuyez sur .

★ **Conseil** : Vous êtes trop fatigué pour tripoter votre téléphone ? Appuyez longuement sur la touche Rechercher  et dites à Cortana à quel moment l'alarme doit retentir.

Votre téléphone doit être sous tension pour que l'alarme retentisse.

★ **Conseil** : Vous pouvez rapidement consulter l'heure de la prochaine alarme active si vous avez épinglé l'application Alarmes et horloge sur l'écran d'accueil. La vignette doit être au moins de taille moyenne.

Utiliser votre morceau favori comme tonalité d'alarme

Connectez votre téléphone à votre ordinateur à l'aide d'un câble USB et utilisez le gestionnaire de fichiers de votre ordinateur pour déplacer le morceau souhaité dans le dossier **Musique** de votre téléphone. Pour définir le morceau comme sonnerie d'alarme, appuyez sur .

Alarmes et horloge > + > **Son** > **Sélectionner dans Ma musique** > **Ce périphérique** > **Musique** et choisissez le morceau voulu comme sonnerie d'alarme.

Vous pouvez également choisir la musique chargée sur votre OneDrive.

Vous pouvez utiliser un morceau comme sonnerie s'il n'est pas protégé par la gestion des droits numériques (DRM) et si sa taille est inférieure à 30 Mo.

Votre ordinateur doit exécuter Windows Vista, Windows 7, Windows 8, Windows 10 ou une version ultérieure.

Répéter une alarme

Si vous ne souhaitez pas vous lever au moment précis où l'alarme retentit, appuyez sur **Répéter**. Avant la répétition, vous pouvez modifier l'intervalle de répétition.

Désactiver une alarme





Appuyez sur  **Alarmes et horloge**, puis réglez l'alarme sur **Désactivé** .

Supprimer une alarme

Appuyez sur l'alarme et sur  **supprimer**.



Mettre à jour manuellement l'heure et la date

Si vous ne souhaitez pas que votre téléphone mette automatiquement à jour l'heure et la date, vous pouvez le faire manuellement.



1. Balayez du haut vers le bas de l'écran et appuyez sur  **Tous les paramètres** >  **Heure et langue** > **Date et heure**.
2. Réglez **Régler automatiquement la date et l'heure** sur **Désactivé** , puis modifiez l'heure et la date.
3. Réglez **Définir le fuseau horaire automatiquement** sur **Désactivé** , puis modifiez le réglage pour **Fuseau horaire**.

★ **Conseil** : Pour modifier le mode d'affichage des dates, balayez du haut vers le bas de l'écran, appuyez sur  **Tous les paramètres** >  **Heure et langue** > **Région** > **Format régional**, choisissez votre région et redémarrez votre téléphone.



Opter pour le format d'heure sur 24 heures

Balayez du haut vers le bas de l'écran et appuyez sur  **Tous les paramètres** >  **Heure et langue** > **Date et heure**. Réglez **Format 24 heures** sur **Activé** .

Mettre à jour automatiquement l'heure et la date

Balayez du haut vers le bas de l'écran et appuyez sur  **Tous les paramètres** >  **Heure et langue** > **Date et heure**. Réglez **Régler automatiquement la date et l'heure** sur **Activé** .

Mettre automatiquement à jour le fuseau horaire lorsque vous voyagez à l'étranger

Balayez du haut vers le bas de l'écran et appuyez sur  **Tous les paramètres** >  **Heure et langue** > **Date et heure**. Réglez **Définir le fuseau horaire automatiquement** sur **Activé** .

Vérifier l'heure dans un autre pays



Vous voulez savoir si votre ami qui se trouve sur un autre continent est réveillé ? Vérifiez l'heure qu'il est partout dans le monde.

1. Appuyez sur  **Alarmes et horloge** >  **Horloge inter-nationale** > **+**.
2. Commencez à rédiger le nom du lieu et sélectionnez le nom dans la liste des correspondances proposées.

★ **Conseil** : Fatigué de taper ? Appuyez sur  et dites à Cortana le lieu que vous recherchez, puis appuyez dessus.

★ **Conseil** : Pour observer la carte de plus près, appuyez sur le nom du lieu.

Connaître l'alternance nuit/jour partout dans le monde

Appuyez sur  **Alarmes et horloge** >  **Horloge inter-nationale** >  et balayez vers la gauche et la droite le long du fuseau horaire.

Utiliser le compte à rebours

Vous ne brûlerez plus vos plats ! Utilisez le compte à rebours pour définir vos temps de cuisson.

1. Appuyez sur  **Alarmes et horloge** >  **Minuteur** > +.
2. Définissez la durée, puis appuyez sur ✓ > .
3. Pour lancer le compte à rebours, appuyez sur ▷.



★ **Conseil** : Pour mettre en pause, appuyez sur ||. Pour relancer le compte à rebours, appuyez sur ↺.

Afficher le retardateur en plein écran

Appuyez sur ↵. Pour revenir à l'affichage normal, appuyez sur ↶.

Utiliser le chronomètre

Utilisez le chronomètre pour savoir comment améliorer votre course.

1. Appuyez sur  **Alarmes et horloge** >  **Chronomètre** > ▷.
2. Pour enregistrer votre temps au tour ou votre temps intermédiaire, appuyez sur .

★ **Conseil** : Vous voulez que vos amis connaissent votre nouveau record personnel ? Pour partager votre performance avec eux, appuyez sur  et indiquez le mode de partage.



Afficher le chronomètre en plein écran

Appuyez sur ↵. Pour revenir à l'affichage normal, appuyez sur ↶.

Ajouter un rendez-vous

Pour vous souvenir d'un rendez-vous ou d'un événement, ajoutez-le à votre calendrier Outlook.

Pour afficher un calendrier, vous devez ajouter un compte, comme un compte Microsoft, à votre téléphone.

1. Appuyez sur  **Calendrier Outlook** > +.
2. Saisissez les détails souhaités, puis réglez l'heure.
3. Pour que le rendez-vous soit rappelé certains jours, appuyez sur ... >  **Répéter** et fournissez les détails.
4. Pour ajouter un rappel, appuyez sur ... > > et réglez l'heure voulue.
5. Quand vous avez terminé, appuyez sur .

★ **Conseil** : Pour modifier un événement, appuyez sur l'événement souhaité et sur  **Modifier**, puis modifiez les détails voulus.

Envoyer une invitation à une réunion

Lorsque vous créez un événement, appuyez sur **Contacts** et sur la boîte de recherche, puis commencez à rédiger un nom. La liste est filtrée au fur et à mesure que vous écrivez.

Vous pouvez envoyer des invitations de réunion à des contacts qui possèdent une adresse e-mail définie dans les détails du contact.

Créer un événement dans un autre calendrier

Appuyez sur  **Calendrier Outlook** > +. Par défaut, vos événements sont ajoutés à votre calendrier Outlook. Si vous possédez, par exemple, un calendrier partagé avec votre famille, vous pouvez créer et partager l'événement instantanément. Pour changer de calendrier lors de la création de l'événement, appuyez sur le nom du calendrier, puis appuyez sur ✓ et sur le calendrier à utiliser.

 **Exemple :** Vous pouvez créer un événement dans un calendrier que vous partagez avec d'autres contacts, notamment votre calendrier professionnel, afin de communiquer votre emploi du temps.

Modifier votre statut pour un événement



Lorsque vous créez un événement, appuyez sur ⋮, puis sélectionnez le statut voulu.

Créer un rendez-vous privé

Lors de la création d'un événement, appuyez sur ⋮ >  **Privé**.

L'événement n'apparaît pas dans les calendriers partagés.

Supprimer un rendez-vous

Appuyez sur  **Calendrier Outlook**, puis appuyez sur l'événement et sur .

Utiliser plusieurs calendriers

Lorsque vous configurez vos comptes d'e-mail ou de réseau social sur votre téléphone, vous pouvez synchroniser les calendriers de tous vos comptes en un même lieu.

1. Appuyez sur  **Calendrier Outlook**.
2. Pour afficher ou masquer un calendrier, appuyez sur ☰, puis activez ou désactivez la case à cocher en regard du nom du calendrier.



Lorsqu'un calendrier est masqué, ses rappels et ses événements n'apparaissent pas dans ses différents affichages.

Le calendrier des anniversaires compile les informations d'anniversaire à partir de vos comptes de réseaux sociaux.

Vous ne pouvez pas ajouter de nouveau calendrier à votre téléphone, mais vous pouvez choisir ceux que vous souhaitez voir à partir de vos différents comptes.

Ajouter un compte au calendrier





Placez vos calendriers issus de différents comptes à un emplacement.

1. Appuyez sur  **Calendrier Outlook** > ⋮ >  **Comptes** > + **Ajouter un compte**.
2. Choisissez votre compte, connectez-vous et appuyez sur **OK**.



Basculer entre des affichages du calendrier

Affichez un plan détaillé pour un jour ou un mois en un coup d'œil, parcourez votre calendrier dans différentes vues.

1. Tapez sur  **Calendrier Outlook** > .



2. Pour consulter votre planning du jour, heure par heure, appuyez sur .
3. Pour consulter votre planning de toute la semaine, appuyez sur .
4. Pour voir uniquement les jours qui sont associés à des événements, appuyez sur .
5. Pour revenir à aujourd'hui, appuyez sur .

Activer et désactiver les numéros de semaine

Appuyez sur  **Calendrier Outlook** > ... >  **Paramètres** > **Paramètres du calendrier**, puis appuyez sur  pour ouvrir le menu des numéros de semaine, puis appuyez sur l'option souhaitée.

Basculer entre les types de calendrier

Si vous avez des amis et des collègues aux quatre coins du monde, vous souhaitez savoir à quel moment ils célèbrent leurs congés traditionnels ou connaître la date d'aujourd'hui à l'endroit où ils se trouvent. Il vous suffit pour cela de basculer entre différents types de calendrier.

1. Tapez sur  **Calendrier Outlook** > ... >  **Paramètres** > **Paramètres du calendrier**.
2. Appuyez sur la case à cocher **Activer**.
3. Appuyez sur , puis sur la langue et le calendrier souhaités.

Les dates de l'autre calendrier s'affichent dans la vue du calendrier de droite.

Double SIM

Vous pouvez insérer 2 cartes SIM dans votre téléphone et en utiliser une pour le travail et l'autre pour votre usage personnel, par exemple.

Fonctions double SIM

Vous ne voulez pas mélanger travail et temps libre ? Vous avez une connexion de données moins onéreuse sur une carte SIM ? Avec un téléphone double SIM, vous pouvez utiliser simultanément les 2 cartes SIM.

La fonctionnalité double SIM n'est pas prise en charge par tous les téléphones. Pour connaître sa disponibilité, visitez www.microsoft.com/mobile/support/wpfeatures.

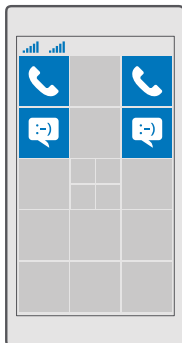

Votre téléphone affiche séparément l'état du réseau des deux cartes SIM.

Dans l'écran d'accueil, vous pouvez sélectionner la carte SIM à utiliser. Par exemple, pour émettre un appel ou consulter vos messages, appuyez simplement sur la vignette correspondant à la carte SIM 1 ou à la carte SIM 2. Vous pouvez également lier les vignettes si vous préférez en avoir qu'une seule. Lorsque les vignettes sont liées, vous pouvez basculer rapidement entre les cartes SIM, même lorsque vous appelez.

Si vous savez que vous voulez toujours utiliser la même carte SIM pour un contact, par exemple une carte SIM professionnelle pour un collègue, vous pouvez définir les préférences de la carte SIM dans Contacts.

Les deux cartes SIM sont disponibles simultanément lorsque l'appareil n'est pas en cours d'utilisation. Par contre, quand une carte SIM est active, notamment pour émettre un appel, l'autre carte SIM n'est pas nécessairement disponible.



★ **Conseil :** Vous voulez ne manquer aucun appel sur une carte SIM alors qu'un appel est actif sur l'autre ? Utilisez Double SIM intelligent pour configurer vos cartes SIM de façon à ce qu'elles transfèrent les appels entre elles ou vers un autre téléphone. Pour plus d'informations sur la disponibilité de cette fonction, contactez votre fournisseur de services réseau.

Gérer vos cartes SIM



Vous ne voulez pas mélanger travail et temps libre ? Vous avez une connexion de données moins onéreuse sur une carte SIM ? Vous pouvez décider quelle carte SIM vous souhaitez utiliser.

La fonctionnalité double SIM n'est pas prise en charge par tous les téléphones. Pour connaître sa disponibilité, visitez www.microsoft.com/mobile/support/wpfeatures.

Sélectionner la carte SIM à utiliser pour la connexion de données

1. Balayez du haut vers le bas de l'écran et appuyez sur  **Tous les paramètres** >  **Réseau et sans fil** > **Réseau cellulaire et SIM**.
2. Sous **Utiliser cette SIM pour les données cellulaires**, appuyez sur la carte SIM voulue.

Renommer une carte SIM

Balayez du haut vers le bas de l'écran et appuyez sur  **Tous les paramètres** >  **Réseau et sans fil** > **Réseau cellulaire et SIM**. Appuyez sur **Paramètres SIM 1** ou **Paramètres SIM 2**, puis sous **Nom de la carte SIM**, saisissez le nom souhaité.

Désactiver une carte SIM

Balayez du haut vers le bas de l'écran, appuyez sur  **Tous les paramètres** >  **Réseau et sans fil** > **Réseau cellulaire et SIM**, puis désactivez la carte SIM souhaitée .

Lier les vignettes des cartes SIM de l'écran d'accueil

Dans l'écran d'accueil, pour lier les vignettes de vos cartes SIM en une seule et même vignette pour les appels ou les messages, appuyez sur la vignette de votre choix, puis sur **...** > **Lier les vignettes**.



Transférer des appels entre vos cartes SIM

Transférer vos appels entre vos cartes SIM avec Double SIM intelligent – quand vous recevez un appel sur une carte SIM alors que vous êtes en communication sur l'autre, vous pouvez gérer les appels des deux cartes SIM comme si elles ne formaient qu'un.

La fonctionnalité double SIM n'est pas prise en charge par tous les téléphones. Pour connaître sa disponibilité, visitez www.microsoft.com/mobile/support/wpfeatures.



Les deux cartes SIM doivent être insérées pour modifier les paramètres d'appel double SIM.

Pour plus d'informations sur la disponibilité de ce service, contactez votre fournisseur de services réseau.

1. Balayez du haut vers le bas de l'écran et appuyez sur  **Tous les paramètres** >  **Bonus** > **Double SIM intelligent**.
2. Pour sélectionner le mode de transfert des appels entre vos cartes SIM, modifiez le paramètre de **Double SIM intelligent**.
3. Tapez les numéros de téléphone de vos cartes SIM et appuyez sur **OK**.
4. Appuyez sur **Services réseau** pour accéder aux autres paramètres d'appel.

Consulter les applications de votre carte SIM

Si votre fournisseur de services a ajouté des applications à votre carte SIM, voici comment les découvrir.

1. Balayez du haut vers le bas de l'écran et appuyez sur  **Tous les paramètres** >  **Réseau et sans fil** > **Réseau cellulaire et SIM**.
2. Sous la carte SIM, appuyez sur **Paramètres SIM**. Si vous disposez d'un téléphone double SIM, appuyez sur **Paramètres SIM 1** ou sur **Paramètres SIM 2**.
3. Appuyez sur **applications de la carte SIM**.

Store

Personnalisez votre téléphone avec davantage d'applications, de jeux et d'autres articles, dont certains sont gratuits. Parcourez Windows Store pour rechercher le contenu le plus récent pour vous et votre téléphone.



Vous pouvez télécharger :

- Applications
- Jeux
- Applications et services de divertissement
- Applications et services d'informations
- Musique
- Films
- Emissions de TV
- Livres

Vous pouvez également :

- Obtenir du contenu correspondant à vos goûts et à votre localisation
- Partager des recommandations avec vos amis

La disponibilité de Windows Store et la sélection d'articles téléchargeables dépendent de votre région.



Pour télécharger un article de Windows Store, vous devez être connecté à votre compte Microsoft sur votre téléphone. Une fois connecté, le contenu compatible avec votre téléphone vous est proposé.

De nombreux articles sont gratuits ; cependant, certains doivent être payés par carte de crédit ou être ajoutés à votre facture de téléphone.

La disponibilité des modes de paiement dépend de votre pays de résidence et de votre prestataire de services réseau.

Parcourir le Store

Consultez les applications ou jeux les plus récents et les plus téléchargés, ainsi que d'autres articles recommandés, pour vous et votre téléphone. Parcourez différentes catégories ou recherchez des articles spécifiques.

1. Appuyez sur  **Windows Store**.
2. Parcourez les catégories de la première page ou appuyez sur  et sur une catégorie pour afficher d'autres éléments.
3. Appuyez sur un article pour afficher ses détails. Lorsque vous affichez un article, des articles connexes apparaissent également.

 **Conseil** : Vous avez trouvé dans Windows Store un article susceptible d'intéresser vos amis ? Appuyez sur  **Partager** pour leur envoyer un lien.

 **Conseil** : Vous souhaitez obtenir des suggestions personnalisées au sujet des applications et des jeux susceptibles de vous intéresser ? Connectez-vous à votre compte Facebook et Windows Store vous suggère une sélection d'applications susceptibles de vous intéresser.

 **Conseil** : Certaines applications sont également disponibles sur tous les appareils Windows 10, tels que les ordinateurs, tablettes ou consoles Xbox. Pour plus d'informations sur la disponibilité, accédez à www.microsoftstore.com, puis recherchez l'application qui vous intéresse.

Rechercher sur le Store

Appuyez sur , rédigez vos mots recherchés et appuyez sur .

Télécharger une application, un jeu ou un autre article

Téléchargez gratuitement des applications, des jeux ou d'autres articles, ou encore achetez plus de contenu pour votre téléphone.

1. Appuyez sur  **Windows Store**.
2. Appuyez sur un article pour afficher ses détails.
3. Si l'article est payant, appuyez sur le prix. Si l'article propose un essai gratuit, appuyez sur **Essai gratuit** pour essayer l'article gratuitement pendant une période limitée. Si l'article est gratuit, tapez sur **Gratuit**.

La disponibilité des modes de paiement dépend de votre pays de résidence et de votre prestataire de services réseau.

4. Connectez-vous à votre compte Microsoft, si ce n'est déjà fait.
5. Suivez les instructions affichées sur votre téléphone.

 **Conseil** : En cas d'échec du téléchargement, vérifiez si la date et l'heure sont correctement définies.

Une fois le téléchargement terminé, vous pouvez ouvrir ou afficher l'article, ou continuer à rechercher du contenu.

Pour de plus amples renseignements sur un article, contactez avec son éditeur.

- ★ **Conseil** : Utilisez une connexion Wi-Fi pour télécharger des fichiers volumineux.
- ★ **Conseil** : Dans l'affichage principal Windows Store, une notification affichée dans le coin supérieur droit vous renseigne sur le nombre de mises à jour disponibles pour les applications, les jeux et les autres contenus que vous avez téléchargés.
- ★ **Conseil** : Si vos enfants possèdent un Windows Phone 8.1 ou Windows 10 Mobile, le site Web Ma famille vous permet de gérer leurs téléchargements de jeux et d'applications ainsi que leurs paramètres. Pour configurer Ma famille, visitez account.microsoft.com/family, connectez-vous à votre compte Microsoft et suivez les instructions.

Cette fonction n'est pas disponible dans toutes les langues. Pour plus d'informations sur la disponibilité des fonctions et des services, visitez support.microsoft.com et accédez aux instructions pour les téléphones Windows.

La disponibilité des applications et des jeux peut dépendre de l'âge de votre enfant.

Voir vos téléchargements en cours

Appuyez sur  **Windows Store** > ≡ > **Téléchargements et mises à jour**.

Afficher vos téléchargements et mises à jour

Visualisez tous les éléments en téléchargement sur votre téléphone et vérifiez la disponibilité d'importantes corrections de bogues ainsi que des nouvelles fonctionnalités pour vos applications. Pendant le téléchargement d'un article, vous pouvez continuer à rechercher du contenu sur Windows Store et à ajouter des articles à télécharger.

Pour afficher l'état de vos téléchargements, dans la vue principale Windows Store, appuyez sur ≡ > **Téléchargements et mises à jour**.

- ★ **Conseil** : Si vous devez, par exemple, fermer temporairement votre connexion Internet, vous pouvez interrompre vos téléchargements. Pour mettre en pause un élément, appuyez sur || et pour le relancer, appuyez sur ☺. Si un téléchargement échoue, vous pouvez télécharger de nouveau l'article.

Rechercher les mises à jour

Pour vérifier si des mises à jour sont disponibles pour vos applications, dans la vue principale Windows Store, appuyez sur ≡ > **Téléchargements et mises à jour** > **Rechercher les mises à jour**. Pour installer les mises à jour disponibles, appuyez sur **Tout mettre à jour**.

Rédiger un avis sur une application

Partagez votre opinion sur une application avec d'autres utilisateurs Windows Store – évaluez et donnez un avis sur l'application. Vous pouvez publier un avis par application téléchargée.

1. Dans le menu Applications, appuyez longuement sur l'application, puis sélectionnez **Évaluer et donner un avis**.
2. Évaluez l'application et rédigez votre avis.



Conseil : Vous pouvez évaluer et donner un avis sur d'autres articles de la même façon.

Recevoir des annonces

Si vous souhaitez recevoir des annonces et des conseils sur des applications susceptibles de vous intéresser, balayez du haut vers le bas de l'écran, appuyez sur  **Tous les paramètres** >

 **Confidentialité** > **Identifiant de publicité**, puis réglez **Identifiant de publicité** sur **Activé**

. Si vous souhaitez effacer les informations que votre téléphone utilise pour trouver des annonces et des conseils pertinents, appuyez sur **Réinitialiser votre identifiant de publicité**.

Dépannage des problèmes de l'application Store

Si vous ne pouvez pas télécharger un jeu

- Vérifiez que votre connexion aux données mobiles ou votre connexion Wi-Fi est activée.
- L'application à télécharger peut nécessiter davantage de mémoire que celle disponible sur votre téléphone. Essayez de libérer de l'espace en désinstallant des applications ou en supprimant d'autres données, comme des photos.
- Utilisez uniquement une connexion Wi-Fi pour télécharger des fichiers volumineux.
- Si le compte Ma famille est configuré sur votre téléphone, vous risquez d'être empêché de télécharger certaines applications.
- Vérifiez si la date et l'heure sont correctement définies.

Contacts & messagerie



Contactez vos amis et votre famille pour partager des fichiers, notamment des photos, à l'aide de votre téléphone. Ne manquez aucune mise à jour de vos services de réseaux sociaux, même lorsque vous êtes en déplacement.

Appels

Découvrez comment émettre des appels à partir de votre nouveau téléphone et parler à vos amis.

Appeler un contact

Appeler vos amis est rapide et facile si vous les avez enregistrés comme contacts dans votre téléphone.



1. Appuyez sur  > .
2. Appuyez sur le contact et sur le numéro si plusieurs numéros sont associés à ce contact.

★ **Conseil** : La voix de votre ami est-elle trop forte ou trop faible ? Appuyez sur les touches de volume disponibles sur le côté du téléphone pour changer le volume.

★ **Conseil** : Souhaitez-vous que d'autres puissent entendre la conversation ? Appuyez sur  **haut-parleur**.



★ **Conseil** : Si vous possédez un téléphone à double carte SIM, vous pouvez sélectionner la carte SIM à utiliser pour les appels. Appuyez sur  **Contacts** > **CONTACTS** et sur un contact, puis appuyez sur **Carte SIM 1** ou **Carte SIM 2**. La fonctionnalité double SIM n'est pas prise en charge par tous les téléphones. Pour connaître sa disponibilité, visitez www.microsoft.com/mobile/support/wpfeatures.

Appeler un numéro de téléphone



Appuyez sur  >  **Clavier**. Saisissez le numéro de téléphone, puis appuyez sur  **appeler**.

Pour saisir le caractère +, utilisé pour les appels internationaux, appuyez longuement sur **0**.



Effectuer une recherche dans l'historique des appels

Pour rechercher une enregistrement d'appel, appuyez sur  >  **Historique** >  et tapez le nom du contact ou le numéro de téléphone.

Supprimer un enregistrement d'appel

Pour supprimer un enregistrement d'appel, appuyez sur  >  **Historique**, appuyez longuement sur l'enregistrement d'appel et appuyez sur **Supprimer**.



Copier et coller un numéro de téléphone

Dans l'écran d'accueil, appuyez sur  **Contacts** et un contact. Appuyez longuement sur le numéro de téléphone, appuyez sur **Copier**, puis dans une zone de texte, appuyez sur .

Émettre un appel avec Skype

Vous pouvez utiliser votre téléphone pour émettre des appels vidéo et des appels entre abonnés Skype. Avec les tarifs internationaux de Skype, vous pouvez également appeler des lignes fixes ou d'autres téléphones mobiles. Payez au fur et à mesure avec votre carte de crédit ou souscrivez un abonnement mensuel aux tarifs les plus avantageux.

Si vous n'avez pas encore l'application Skype, vous pouvez la télécharger à partir de www.microsoft.com.

1. Appuyez sur  **Skype** et connectez-vous avec le compte Microsoft que vous utilisez déjà sur votre téléphone.
2. Pour appeler un contact Skype, appuyez sur **contacts** et sur le contact que vous souhaitez appeler, puis appuyez sur .

Pour plus d'informations sur les appels entre abonnés Skype, regardez la vidéo que vous trouverez sur www.youtube.com (en anglais uniquement).

 **Conseil** : Pour économiser les frais de données, utilisez une connexion réseau Wi-Fi avec Skype, chaque fois que cela est possible.

Émettre un appel vidéo avec Skype

Appuyez sur  **Vidéo Skype** >  et sur le contact que vous souhaitez appeler.

Si votre téléphone n'est pas équipé d'une caméra avant, vous pouvez utiliser la caméra principale pour les appels vidéo. La caméra frontale n'est pas prise en charge par tous les téléphones. Pour connaître sa disponibilité, visitez www.microsoft.com/mobile/support/wpfeatures.



Émettre un appel Skype avec Cortana

Appuyez longuement sur la touche Rechercher , puis dites **Appel Skype** ou **Appel vidéo Skype**, suivi du nom du contact.

Cortana n'est pas disponible dans tous les pays et toutes les langues. Pour plus d'informations sur les régions et langues prises en charge, accédez à www.microsoft.com/mobile/support/cortanaregions.

Appeler vos contacts favoris à l'aide des numéros favoris

Appelez rapidement vos principaux contacts à l'aide des numéros favoris.

1. Appuyez sur  >  **Numéros favoris**.
2. Pour ajouter un contact à l'appel abrégé, appuyez sur  et sur le contact à ajouter.
3. Pour appeler un contact ajouté aux numéros favoris, dans la vue Numéros favoris, appuyez sur le contact.

Appeler le dernier numéro composé

Rappelez votre ami si vous avez oublié de lui dire quelque chose. Dans l'affichage de l'historique des appels, vous pouvez voir des informations relatives aux appels que vous avez émis et reçus.

1. Appuyez sur  >  **Historique**.

2. Appuyez sur le nom ou le numéro de téléphone.

Émettre un appel avec la voix

Vous pouvez utiliser votre voix pour appeler un contact.

1. Appuyez longuement sur la touche Rechercher .
2. Dites **Appeler** et le nom du contact.

 **Conseil** : Vous pouvez aussi utiliser la numérotation vocale avec un casque Bluetooth.

Cortana n'est pas disponible dans tous les pays et toutes les langues. Pour plus d'informations sur les régions et langues prises en charge, accédez à www.microsoft.com/mobile/support/cortanaregions.

Répondre à un appel par un SMS



Si vous êtes dans l'impossibilité de répondre immédiatement de vive voix à l'appelant, vous pouvez lui envoyer un SMS.

1. Quand on vous appelle, appuyez sur  **réponse SMS**.
2. Appuyez sur un des messages préparés ou appuyez sur **Tapez un message...** et rédigez votre message.

Activer ou désactiver la réponse par SMS

Balayez du haut vers le bas de l'écran, appuyez sur  **Tous les paramètres** >  **Système** > **Téléphone**, puis réglez **Réponse SMS** sur **Activé**  ou **Désactivé** .

Modifier un SMS préparé

Balayez du haut vers le bas de l'écran, appuyez sur  **Tous les paramètres** >  **Système** > **Téléphone** > **Modifier les réponses** et modifiez la réponse voulue.

Établir une conférence téléphonique

Votre téléphone prend en charge les conférences téléphoniques entre 2 personnes ou davantage. Le nombre maximal de participants peut varier, selon votre fournisseur de services réseau.

1. Appelez la première personne.
2. Pour appeler une autre personne, appuyez sur **+ ajouter un appel**.
3. Quand la personne répond au nouvel appel, appuyez sur **↑ fusionner les appels**.

Pour ajouter d'autres contacts, appuyez à nouveau sur **+ ajouter un appel**.

Avoir une conversation privée avec une personne



Appuyez sur **→ Privé** et sur le nom de la personne ou sur son numéro de téléphone. La conférence téléphonique est suspendue sur votre téléphone. Les autres personnes poursuivent la conférence téléphonique.

Pour revenir à la conférence téléphonique, appuyez sur **↑ fusionner les appels**.

Transférer les appels vers un autre téléphone

Lorsque vous savez que vous ne pouvez pas répondre au téléphone, vous pouvez dévier des appels entrants vers un autre numéro de téléphone.

Pour plus d'informations sur la disponibilité de cette fonction, contactez votre fournisseur de services réseau.



1. Balayez du haut vers le bas de l'écran et appuyez sur  **Tous les paramètres** >  **Bonus** > **Services réseau**.

2. Si vous disposez d'un téléphone double SIM, appuyez sur **Carte SIM 1** ou **Carte SIM 2**. La fonctionnalité double SIM n'est pas prise en charge par tous les téléphones. Pour connaître sa disponibilité, visitez www.microsoft.com/mobile/support/wpfeatures.

3. Modifiez les paramètres sous **Transfert d'appel**.

Selon le téléphone, vous pouvez opérer un choix de manière ponctuelle selon la situation, par exemple lorsque vous êtes dans l'impossibilité de répondre ou quand vous êtes déjà retenu par un appel en cours.



★ **Conseil** : Pour vérifier si le transfert d'appel est actif, recherchez l'icône  en haut de l'écran.

★ **Conseil** : Si vous avez un téléphone double SIM, vous pouvez transférer des appels d'une carte SIM à l'autre. De cette façon, lorsque vous recevez un appel sur une carte SIM pendant qu'un appel est en cours sur l'autre, vous pouvez gérer vos appels à partir des deux cartes SIM exactement comme si vous n'en possédiez qu'une seule. Appuyez sur  **Tous les paramètres** >  **Bonus** > **Accéder aux paramètres Double SIM intelligent** >  et sur l'option souhaitée.



Transférer les appels vers votre messagerie vocale

Vous pouvez non seulement transférer les appels vers un autre numéro de téléphone, mais également vers votre messagerie vocale en vue de les écouter ultérieurement.

Pour plus d'informations sur la disponibilité de cette fonction, contactez votre fournisseur de services réseau. La fonctionnalité double SIM n'est pas prise en charge par tous les téléphones. Pour connaître sa disponibilité, visitez www.microsoft.com/mobile/support/wpfeatures.

Balayez du haut vers le bas de l'écran, appuyez sur  **Tous les paramètres** >  **Système** > **Téléphone**, puis saisissez le numéro de messagerie vocale fourni par votre prestataire de services, le cas échéant. Si vous disposez d'un téléphone double SIM, appuyez sur la carte SIM de votre choix avant de saisir le numéro.

Selon le téléphone, vous pouvez soit transférer tous vos appels vers votre messagerie vocale, soit opérer ce choix de manière ponctuelle selon la situation, par exemple lorsque vous êtes dans l'impossibilité de répondre ou quand vous êtes déjà retenu par un appel en cours.



★ **Conseil** : Si vous souhaitez éviter le transfert d'appels vers votre messagerie vocale, balayez du haut vers le bas de l'écran, puis appuyez sur  **Tous les paramètres** >  **Bonus** > **Services réseau**. Si vous disposez d'un téléphone double SIM, appuyez sur la carte SIM de votre choix. Modifiez les paramètres sous **Transfert d'appel**.

Modifier le numéro de votre messagerie vocale

Balayez du haut vers le bas, appuyez sur  **Tous les paramètres** >  **Système** > **Téléphone**, puis réglez **Utiliser le numéro de messagerie vocale par défaut** sur **Désactivé**. Si vous disposez d'un téléphone double SIM, appuyez sur la carte SIM de votre choix. Saisissez le nouveau numéro.

Appeler votre boîte vocale

Si vous avez renvoyé des appels entrants vers votre boîte vocale, vous pouvez l'appeler et écouter les messages laissés par vos amis.

1. Appuyez sur  > . Si vous y êtes invité, tapez le mot de passe de messagerie vocale fourni par votre fournisseur de services réseau.
2. Vous pouvez écouter les messages vocaux, y répondre, les supprimer ou enregistrer un message d'accueil.

Pour connaître la disponibilité du service de boîte vocale ou pour obtenir des informations sur la configuration de la durée précédant le transfert des appels, contactez votre fournisseur de services réseau.

Utiliser les appels en attente

Vous recevez un appel alors qu'un autre est déjà en cours ? La mise en attente des appels vous permet de répondre à un des appels ou à le mettre en attente.

Mettre le premier appel en attente et répondre au nouvel appel

Appuyez sur  **répondre**.

Mettre fin au premier appel et répondre au nouvel appel

Appuyez sur  **raccrocher et répondre**.

Ignorer le nouvel appel

Appuyez sur  **ignorer**.

Mettre un appel en attente et émettre un autre appel

Appuyez sur  || **mettre en attente** >  **ajouter un appel**, puis appelez la personne de votre choix.

Basculer entre les appels

Appuyez sur **Appuyer pour permuter**.

Désactivation des appels en attente

Balayez du haut vers le bas de l'écran, puis appuyez sur  **Tous les paramètres** >  **Bonus** > **Services réseau**. Si vous disposez d'un téléphone double SIM, appuyez sur la carte SIM de votre choix. Réglez **Appels en attente** sur **Désactivé** .

Contacts

Vous pouvez enregistrer et organiser les numéros de téléphone, adresses et autres informations de contact de vos amis dans l'application Contacts. Vous pouvez également entrer en contact avec vos amis via des services de réseaux sociaux.

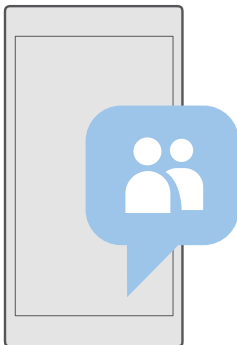

Contacts

L'application Contacts est l'endroit où vous conservez les informations de contact de tous vos amis. Il vous permet de garder le contact avec ceux que vous aimez par l'intermédiaire de groupes. C'est là également que vous retrouvez vos réseaux sociaux.

Sélectionnez CONTACTS pour voir les informations de contact de vos amis à partir de chacun des comptes auxquels vous vous êtes connecté. Vous pouvez organiser la liste comme vous le souhaitez en la filtrant par compte ou en masquant les contacts dépourvus de numéros de téléphone.

Consultez Nouveautés pour découvrir, en un seul et même endroit pratique, toutes les mises à jour des statuts de vos amis sur les réseaux sociaux.

Les groupes de contacts vous permettent de voir facilement les mises à jour de statut des contacts souhaités uniquement. Vous pouvez aussi envoyer des e-mails ou des messages simultanément à tous les contacts du groupe.

Ajouter ou supprimer un contact

Emportez vos amis avec vous. Enregistrez leurs numéros de téléphone, adresses et autres informations dans l'application Contacts.

Ajouter un contact

1. Appuyez sur  **Contacts** > **CONTACTS** > .
2. Si vous êtes connecté à plusieurs comptes, sélectionnez celui sur lequel vous souhaitez enregistrer le contact.

Vous ne pouvez pas enregistrer un contact sur votre téléphone uniquement ; il est systématiquement enregistré sur un compte.

3. Ajoutez les détails du contact, puis appuyez sur .

Vos contacts sont automatiquement sauvegardés sur votre compte Microsoft.

Modifier un contact



Appuyez sur  **Contacts** > **CONTACTS**. Appuyez sur le contact et , puis modifiez ou ajoutez des détails, comme une sonnerie ou une adresse Web.

★ **Conseil** : Si vous possédez un téléphone à double carte SIM, vous pouvez sélectionner la carte SIM à utiliser pour appeler chaque contact. Appuyez sur  **Contacts** > **CONTACTS** et sur un contact, puis appuyez sur **Carte SIM 1** ou **Carte SIM 2**. La fonctionnalité double SIM n'est pas prise en charge par tous les téléphones. Pour connaître sa disponibilité, visitez www.microsoft.com/mobile/support/wpfeatures.

Supprimer un contact

Appuyez sur  **Contacts** > **CONTACTS**. Appuyez sur le contact et sur **...** > **supprimer**.

Le contact est supprimé de votre téléphone et, à quelques exceptions près telles que Facebook, Twitter et LinkedIn, du service de réseau social sur lequel il est enregistré.

★ **Conseil** : Si vous souhaitez supprimer rapidement plusieurs contacts, appuyez sur  et sur les cases à cocher des noms de contact à supprimer, puis appuyez sur .

Filtrer votre liste de contacts

Vous pouvez filtrer les contacts des services de réseaux sociaux si vous ne souhaitez pas qu'ils apparaissent dans votre liste de contacts. Appuyez sur  **Contacts** > **CONTACTS**. Dans la liste de contacts, appuyez sur **...** > **PARAMÈTRES** > **Filtrer la liste des contacts** et sur les comptes que vous souhaitez afficher ou masquer.

★ **Conseil** : Vous pouvez aussi filtrer les contacts sans numéro de téléphone afin de les éliminer. Réglez **Masquer les contacts sans numéro de téléphone** sur **Activé** .

Enregistrer le numéro d'un appel reçu

Lorsque vous recevez un appel, vous pouvez facilement enregistrer le numéro s'il n'est pas déjà enregistré dans vos contacts. Vous pouvez enregistrer le numéro dans une entrée de liste de contacts, qu'elle soit nouvelle ou existante.

1. Appuyez sur  > **Historique**.
2. Appuyez sur  à côté d'un numéro de téléphone, puis appuyez sur .
3. Appuyez sur , modifiez les détails, sélectionnez le compte d'enregistrement du contact et appuyez sur .

Enregistrer un numéro à partir d'un message reçu

Lorsque vous recevez un message, vous pouvez facilement enregistrer le numéro s'il n'est pas déjà stocké dans vos contacts. Vous pouvez enregistrer le numéro dans une entrée de liste de contacts, qu'elle soit nouvelle ou existante.

1. Appuyez sur  **Messages**.
2. Dans la liste des conversations, appuyez sur une conversation et sur un numéro de téléphone.

3. Si vous possédez un téléphone à double carte SIM, sélectionnez la carte SIM à utiliser pour appeler le contact. Lors de la modification d'un contact, appuyez sur **Carte SIM 1** ou sur **Carte SIM 2**. La fonctionnalité double SIM n'est pas prise en charge par tous les téléphones. Pour connaître sa disponibilité, visitez www.microsoft.com/mobile/support/wpfeatures.
4. Appuyez sur  > +.
5. Modifiez les détails du contact, puis appuyez sur .

Rechercher un contact

Vous pouvez contacter rapidement un ami sans devoir faire défiler tous vos contacts. Vous pouvez chercher ou accéder à une lettre ou un caractère de la liste de contacts. Vous pouvez également utiliser une commande vocale pour appeler ou envoyer un message à un contact.

1. Appuyez sur  **Contacts** > **CONTACTS**.
2. Appuyez sur **Recherche** et commencez à écrire un nom. La liste est filtrée au fur et à mesure que vous écrivez.

★ **Conseil** : Épinglez vos principaux contacts ou groupes de contacts dans l'écran d'accueil. Appuyez longuement sur un contact et appuyez sur **Épingler à l'écran de démarrage**.

Accéder à une lettre ou un caractère de votre liste de contacts

Appuyez sur n'importe quelle lettre dans la liste de contacts sur la gauche et, dans le menu suivant, appuyez sur la première lettre ou le premier caractère du nom recherché.

Utiliser Cortana pour émettre un appel ou envoyer un message

Quel que soit l'affichage, appuyez longuement sur la touche Rechercher , puis prononcez le mot **Appeler** ou **Texte** et le nom du contact.

Associer des contacts

Si vous disposez d'entrées distinctes pour le même contact sur différents services de réseaux sociaux ou comptes e-mail, vous pouvez les associer dans une carte de contact unique.

Appuyez sur  **Contacts** > **CONTACTS**.

1. Sélectionnez le contact à associer et appuyez sur .
2. Appuyez sur **Choisir un contact à associer** et sur le contact à associer.

Dissocier un contact



Sélectionnez le contact à dissocier et appuyez sur . Sélectionnez ensuite le contact à dissocier et appuyez sur **Dissocier**.

Copier des contacts à l'aide de Bluetooth

Retrouvez instantanément les êtres qui vous sont chers. Utilisez l'application Transférer mes données pour copier aisément vos contacts.

★ **Conseil** : Si vous possédez un Lumia ou si vous avez précédemment sauvegardé vos contacts sur votre compte Microsoft, vous pouvez importer les contacts depuis OneDrive, en vous connectant simplement à votre compte sur votre téléphone. Les contacts sont importés automatiquement.

Votre ancien téléphone doit prendre en charge Bluetooth. Les contacts de votre ancien téléphone doivent être restaurés dans la mémoire du téléphone, et non sur la carte SIM.

1. Sur l'ancien téléphone, activez Bluetooth et assurez-vous qu'il est détectable par d'autres appareils.
2. Sur votre nouveau Lumia, balayez du haut vers le bas de l'écran, appuyez longuement sur , assurez-vous que Bluetooth est activé, puis reliez votre Lumia avec votre ancien téléphone.
3. Sur votre nouveau téléphone, appuyez sur  **Transférer mes données**.
4. Appuyez sur **continuer**.
5. Sélectionnez votre ancien téléphone dans la liste des périphériques liés et suivez les instructions affichées sur les deux téléphones. Sur votre nouveau téléphone, assurez-vous que la case à cocher **Contacts** est activée.

Si vos contacts sont écrits dans une langue qui n'est pas prise en charge par votre nouveau téléphone, les informations de contact risquent de ne pas s'afficher correctement.

Une fois que vous avez copié vos contacts, vous pouvez optimiser votre expérience et économiser de l'espace sur votre téléphone en désinstallant l'application Transférer mes données.

Copier des contacts à partir d'une carte SIM

Si des contacts sont enregistrés sur votre carte SIM, vous pouvez les copier sur votre téléphone.

Assurez-vous que votre carte SIM est insérée.

1. Appuyez sur  **Contacts**.
2. Appuyez sur  > **Paramètres** > **Importer depuis la carte SIM**.

 **Conseil** : Si vous possédez un téléphone à double carte SIM, vous pouvez sélectionner la carte SIM dont vous souhaitez importer les contacts. Appuyez sur **Carte SIM 1** ou **Carte SIM 2**. La fonctionnalité double SIM n'est pas prise en charge par tous les téléphones. Pour connaître sa disponibilité, visitez www.microsoft.com/mobile/support/wpfeatures.

Si vous avez plusieurs comptes, vous pouvez appuyer sur le nom du compte et choisir celui vers lequel vous souhaitez importer vos contacts. Le compte par défaut est Outlook.

3. Appuyez sur **suivant**. Pour importer tous vos contacts, appuyez sur **importer**.



 **Conseil** : Pour sélectionner certains contacts seulement, appuyez sur **désélectionner** et utilisez les cases à cocher.

Vous ne pouvez pas enregistrer les contacts sur votre nouvelle carte SIM. Ils sont en revanche conservés sur votre compte.

Créer, modifier ou supprimer un groupe de contacts

Vous pouvez créer des groupes de contacts afin d'envoyer un message à plusieurs personnes simultanément ou voir seulement les mises à jour de réseau social des membres du groupe. Par exemple, vous pouvez ajouter des membres de votre famille à un même groupe et les contacter rapidement en leur envoyant le même message.

1. Appuyez sur  **Contacts** > **GROUPE** > +.
2. Saisissez le nom du groupe et appuyez sur .
3. Appuyez sur  > + **Ajouter un membre** et sur un contact. Pour ajouter un autre contact, appuyez de nouveau sur + **Ajouter un membre**.



 **Conseil** : Pour ajouter rapidement plusieurs contacts au groupe, appuyez sur  et sur les cases à cocher à côté des noms de contact.

4. Appuyez sur ✓.



Ajouter un contact à un groupe

Appuyez sur  **Contacts** > **GROUPE**. Appuyez sur le groupe, puis appuyez sur  > + **Ajouter un membre** et sur un contact.

Supprimer un contact d'un groupe

Appuyez sur  **Contacts** > **GROUPE**. Appuyez sur le groupe et sur , puis appuyez sur le contact et sur **Supprimer du groupe**.

Renommer un groupe

Appuyez sur  **Contacts** > **GROUPE**. Appuyez sur le groupe, puis appuyez sur  et sur le nom du groupe. Rédigez le nouveau nom et appuyez sur ✓.

Supprimer un groupe de contacts

Appuyez sur  **Contacts** > **GROUPE**. Appuyez sur le groupe et sur ... > **Supprimer**.

Partager un contact

Vous pouvez facilement partager un contact avec vos amis.

1. Appuyez sur  **Contacts** > **CONTACTS**.
2. Appuyez sur un contact et sur ... > **Partager le contact** > ✓.
3. Sélectionnez comment vous souhaitez partager et suivez les instructions.

 **Conseil** : Si le partage ne fonctionne pas, essayez de désinstaller l'application Transférer mes données.

Réseaux sociaux

Configurez des services de réseaux sociaux sur votre téléphone pour rester en contact avec vos amis.

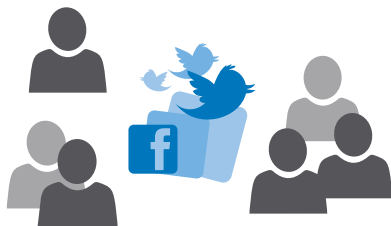



Configurer un compte de média social

Configurez vos comptes de services de réseaux sociaux.

Appuyez sur l'application de réseau social à laquelle vous souhaitez vous connecter, par exemple Facebook, et suivez les instructions affichées.

Pour télécharger d'autres applications de réseaux sociaux, appuyez sur  **Windows Store**.

 **Conseil** : Lorsque vous vous connectez à un compte, ses contacts sont automatiquement importés. Pour définir les comptes qui apparaissent dans votre liste de contacts, dans l'écran d'accueil, appuyez sur  **Contacts** > ... > **Paramètres** > **filtrer la liste de contacts**.



Voir les mises à jour de statut de vos amis

Après avoir configuré vos services de réseaux sociaux, comme Twitter, sur votre téléphone, vous pouvez vous abonner aux mises à jour des statuts de vos amis dans l'application Contacts.

Appuyez sur  **Contacts** > **Nouveautés**.

Commenter la mise à jour de statut d'un ami



Vous pouvez contacter vos amis en commentant leurs mises à jour de statut.

1. Appuyez sur  **Contacts** > **Nouveautés**.
2. Sur la publication, appuyez sur .

Ceci vous amène à la section des commentaires sous la publication dans une application de réseau social.

Partager une photo sur des services de réseaux sociaux

Après avoir pris une photo, téléchargez-la sur le Web afin que tous vos amis puissent voir ce que vous faites.

1. Appuyez sur  **Photos**.
2. Appuyez sur la photo à partager et appuyez sur .

3. Appuyez sur le service de réseau social sur lequel vous souhaitez télécharger une photo.
4. Ajoutez éventuellement une légende et partagez ou envoyez votre photo.

Messages

Gardez le contact avec vos amis au moyen de SMS ou de MMS.

Envoyer un message



Les SMS et MMS vous permettent de contacter rapidement vos amis et votre famille.

1. Appuyez sur  **Messages** > +.



Si vous commencez à écrire un message et basculez vers une autre application avant de l'envoyer, vous pouvez continuer à le rédiger ultérieurement. Dans Messages, appuyez sur le brouillon du message à continuer.

2. Pour ajouter un destinataire depuis votre liste de contacts, appuyez sur + ou commencez à rédiger un nom. Vous pouvez aussi saisir un numéro de téléphone.
3. Appuyez sur la boîte de message et saisissez votre message.

 **Conseil** : Pour ajouter une émoticône, appuyez sur .

4. Pour ajouter une pièce jointe, notamment une photo, appuyez sur , sélectionnez le type de pièce jointe et la pièce jointe.
5. Pour envoyer le message, appuyez sur .

Si vous ne parvenez pas à envoyer un MMS, vérifiez les points suivants :

- Votre abonnement mobile prend en charge les MMS.
- Votre connexion de données est activée. Balayez du haut vers le bas de l'écran, puis appuyez sur  **Tous les paramètres** >  **Réseau et sans fil** > **Réseau cellulaire et SIM**, puis réglez **Connexion de données** sur **Activé** .

Seuls les appareils compatibles peuvent recevoir et afficher des MMS. Les messages peuvent être différents selon les appareils.

Transférer un message

Appuyez sur  **Messages**. Appuyez sur une conversation, appuyez longuement sur le message que vous souhaitez transférer et appuyez sur **transférer**.

Avant de transférer le message, vous pouvez modifier ce qui est écrit, ou ajouter ou supprimer des pièces jointes.

Transférer plusieurs messages

Appuyez sur  **Messages**. Appuyez sur une conversation et sur **...** > **sélectionner des messages**, appuyez sur les cases à cocher qui s'affichent à côté des messages, puis appuyez sur + pour transférer les messages.



Lire un message

Lorsque vous avez reçu un message, cela est indiqué sur l'écran d'accueil.

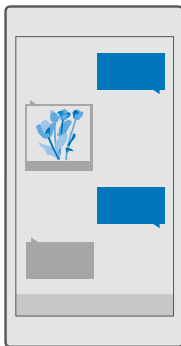

Vous pouvez voir les messages que vous avez échangés avec un contact, sous la forme d'un fil de conversation. Le fil de conversation peut contenir des SMS et des MMS.



1. Appuyez sur  **Messages**.
2. Pour lire un message, appuyez sur une conversation.

 **Conseil** : Pour empêcher des tiers de voir accidentellement des notifications relatives à vos messages dans l'écran de verrouillage, balayez du haut vers le bas, puis appuyez sur  **Tous les paramètres** >  **Personnalisation** > **Écran de verrouillage** > **Choisissez une application pour en afficher l'état détaillé** > **aucune**.

Si vous ne parvenez pas à ouvrir un MMS, vérifiez les points suivants :

- Votre abonnement mobile prend en charge les MMS.
- Votre connexion de données est activée. Balayez du haut vers le bas de l'écran, appuyez sur  **Tous les paramètres** >  **Réseau et sans fil** > **Réseau cellulaire et SIM**, puis réglez **Connexion de données** sur **Activé** .

Vous pouvez envoyer des SMS qui excèdent la limite de caractères d'un message unique. Les messages dépassant cette limite sont envoyés en deux messages ou plus. Votre fournisseur de services peut vous facturer en conséquence. Les caractères accentués ou d'autres signes et les caractères de certaines langues occupent plus d'espace, ce qui limite le nombre de caractères pouvant être envoyés dans un même message.

Enregistrer une pièce jointe

Appuyez sur la pièce jointe, comme une photo, puis appuyez sur .



Supprimer une conversation

Appuyez sur  **Messages** > , sélectionnez la conversation à supprimer et appuyez sur .

Supprimer un message d'une conversation

Appuyez sur une conversation, appuyez longuement sur le message à supprimer et appuyez sur **supprimer**.

Supprimer tous les messages de votre téléphone

Appuyez sur  **Messages** > ☰ > ⋮ > **Sélectionner tout** > .

Répondre à un message

Ne laissez pas attendre votre ami, répondez immédiatement à son message.

1. Appuyez sur  **Messages**.
2. Appuyez sur la conversation contenant le message.

 **Conseil** : Si vous possédez un téléphone à double carte SIM, vous pouvez sélectionner la carte SIM à utiliser pour envoyer le message. Appuyez sur **Send on:** et sélectionnez la carte SIM à utiliser. La fonctionnalité double SIM n'est pas prise en charge par tous les téléphones. Pour connaître sa disponibilité, visitez www.microsoft.com/mobile/support/wpfeatures.

3. Appuyez sur la boîte de message et saisissez votre message.
4. Appuyez sur .

Transférer un message

Appuyez sur une conversation, appuyez longuement sur le message que vous souhaitez transférer et appuyez sur **transférer**.

Avant de transférer le message, vous pouvez modifier ce qui est écrit, ou ajouter ou supprimer des pièces jointes.

Envoyer un message à un groupe

Si vous devez envoyer fréquemment un message à un même groupe de personnes, vous pouvez créer un groupe dans l'application Contacts. De cette manière, vous pouvez joindre tous ses membres au moyen d'un seul et même message ou e-mail.

1. Appuyez sur  **Contacts** > **GROUPE**.
2. Appuyez sur le groupe et sur **Message** ou **E-mail**.
3. Rédigez et envoyez votre message.

 **Conseil** : Pour créer un groupe, dans **GROUPE**, appuyez sur **+**.

Discuter avec Skype

Vous pouvez utiliser votre téléphone pour échanger des messages instantanés avec des abonnés Skype.

Pour envoyer des messages à l'aide de Skype, vous avez besoin d'un compte Microsoft.

1. Appuyez sur  **Messages** > **+**.
2. Basculez **Envoyer sur** : vers **Skype**.
3. Pour ajouter un destinataire depuis votre liste de contacts Skype, appuyez sur **+** ou commencez à rédiger un nom.

Les contacts Skype connectés à votre compte Microsoft sont synchronisés automatiquement avec votre téléphone.

4. Appuyez sur la boîte de message et saisissez votre message.

5. Pour envoyer le message, appuyez sur ➤.

★ **Conseil :** Pour économiser les frais de données, utilisez une connexion réseau Wi-Fi avec Skype, chaque fois que cela est possible.

Émettre un appel Skype directement à partir d'une conversation

Dans une conversation avec un contact Skype, appuyez sur ☎ pour émettre un appel ou sur 📺 pour émettre un appel vidéo.

Envoyer votre position dans un message

Lorsque vous demandez à vos amis de venir vous retrouver, vous pouvez leur envoyer votre lieu sur une carte.

Il est possible que cette fonction ne soit pas disponible dans toutes les régions.

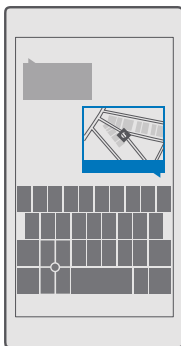

Votre téléphone peut vous demander d'utiliser votre position. Vous devez le permettre pour utiliser cette fonctionnalité.

1. Lors de la rédaction d'un SMS, appuyez sur 📍 > **Mon emplacement**.

L'envoi d'un message avec une pièce jointe peut être plus cher que l'envoi d'un SMS normal. Pour plus d'informations, contactez votre fournisseur de services.



2. Appuyez sur ➤.

Vos amis reçoivent un message avec un lien vers une carte indiquant votre position.

Envoyer un message audio



Célébrez l'anniversaire de votre ami en lui envoyant une chanson ou réconforter quelqu'un grâce au son de votre voix : envoyez votre enregistrement sous forme de message audio.

1. Appuyez sur 🗣 **Messages** > +.

2. Lors de la rédaction d'un message, appuyez sur  > **note vocale**.
3. Enregistrez votre message et appuyez sur .
4. Appuyez sur .

Dépannage des problèmes de messagerie

Si vous ne pouvez pas consulter un message multimédia (MMS)

- Redémarrez votre téléphone avec la carte SIM insérée et réessayez d'envoyer un message multimédia (votre téléphone charge les paramètres depuis la carte SIM).
- Envoyez un message multimédia à votre propre numéro de téléphone. Vous pouvez ainsi tester si vous pouvez envoyer et recevoir ce type de message.
- Si vous pouvez vous connecter à Internet sans pouvoir envoyer de messages multimédias, essayez d'effectuer une recherche en ligne pour trouver les paramètres multimédia (MMS) de votre prestataire de services réseau. Pour modifier les paramètres MMS, balayez du haut vers le bas de l'écran, puis appuyez sur  **Tous les paramètres** >  **Réseau et sans fil** > **Réseau cellulaire et SIM** > **Paramètres SIM**.
- Si vous êtes à l'étranger, vérifiez que l'itinérance de données est activée dans les paramètres de votre téléphone.

 **Conseil** : Vous devez être connecté à Internet pour envoyer et recevoir des messages multimédias. Vérifiez auprès de votre prestataire de services réseau que vous disposez d'un abonnement actif aux données mobiles (accès à Internet) sur votre carte SIM.

E-mail

Vous pouvez utiliser votre téléphone pour lire un e-mail et y répondre lorsque vous êtes en déplacement.

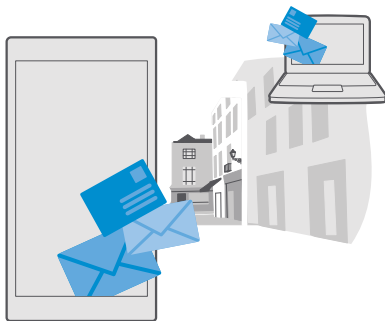

Ajouter ou supprimer un compte e-mail

Si vous utilisez des adresses e-mail différentes pour votre activité professionnelle et vos loisirs, vous pouvez ajouter plusieurs comptes différents à la boîte aux lettres Outlook de votre téléphone.

Ajouter votre premier compte

Pour configurer l'e-mail sur votre téléphone, vous devez être connecté à Internet.

Si vous êtes connecté à votre compte Microsoft, la boîte aux lettres Outlook qui lui est associée est ajoutée automatiquement.

1. Appuyez sur  **Courrier Outlook**.
2. Appuyez sur **Prise en main** > **+ Ajouter un compte**.
3. Choisissez votre type de compte et connectez-vous.
4. Lorsque vous avez fini d'ajouter tous vos comptes, appuyez sur **Vous êtes fin prêt**.

 **Conseil** : Selon le compte e-mail, vous pouvez également synchroniser sur votre téléphone d'autres éléments, notamment vos contacts et votre agenda, en plus des e-mails.

Si votre téléphone ne trouve pas vos paramètres d'e-mail, configuration avancée peut les trouver. Pour cela, vous devez connaître le type de compte e-mail et les adresses des serveurs d'e-mail entrant et sortant. Vous pouvez obtenir ces informations auprès de votre fournisseur de services d'e-mail.

Pour en savoir plus sur la configuration de différents comptes e-mail, visitez **support.microsoft.com** et naviguez jusqu'aux instructions pour les téléphones Windows.

Ajouter un compte ultérieurement

Appuyez sur  **Courrier Outlook** > ... >  **Comptes** > **+ Ajouter un compte**, ainsi que sur le type de compte et connectez-vous.

 **Conseil** : Pour ajouter vos e-mails professionnels Exchange, vos contacts et votre calendrier à votre téléphone, sélectionnez **Exchange** comme compte, saisissez l'adresse e-mail professionnelle et le mot de passe, puis appuyez sur **Se connecter**.

Votre nouveau compte est ajouté à votre boîte de réception Outlook.

Supprimer un compte

Appuyez sur  **Courrier Outlook** > ... >  **Comptes** et sur le compte à supprimer.

Vous ne pouvez pas supprimer la boîte de réception Outlook qui est associée à votre compte Microsoft. Pour supprimer la boîte de réception (si vous revendez votre téléphone, par exemple), vous devez réinitialiser votre téléphone. Veillez à sauvegarder tout ce dont vous avez besoin sur votre compte Microsoft avant d'effectuer la réinitialisation.

Ajouter votre boîte aux lettres Exchange à votre téléphone

Vous n'avez pas besoin de votre ordinateur pour accéder à vos e-mails, contacts et calendrier de travail. Vous pouvez synchroniser le contenu important entre votre téléphone et un serveur Microsoft Exchange.

Exchange ne peut être configuré que si votre société dispose d'un serveur Microsoft Exchange. En outre, l'administrateur IT de votre société doit avoir activé Microsoft Exchange pour votre compte.

Avant de lancer la configuration, vérifiez que vous disposez des éléments suivants :

- Une adresse e-mail d'entreprise
- Nom de votre serveur Exchange (contactez le service informatique de votre société)
- Nom de domaine de votre réseau (contactez le service informatique de votre société)
- Mot de passe de votre réseau professionnel

Selon la configuration du serveur Exchange, il peut être nécessaire de saisir des informations supplémentaires lors de la configuration. Si vous ne connaissez pas les informations correctes, contactez le service informatique de votre société.

1. Appuyez sur  **Courrier Outlook**.
2. Appuyez sur **⋮** > **Comptes** > **+** **Ajouter un compte** > **Exchange**.
3. Saisissez votre adresse et votre mot de passe Exchange, puis appuyez sur **Connexion**.

Pour définir le type de contenu et la fréquence de synchronisation entre le téléphone et le serveur, modifiez les paramètres du compte Exchange.

Ouvrir l'e-mail depuis l'écran d'accueil

Les vignettes e-mail dynamiques vous permettent d'ouvrir vos e-mail directement à partir de l'écran d'accueil.

Les vignettes vous signalent si vous avez reçu un nouvel e-mail ainsi que le nombre d'e-mails non lus.

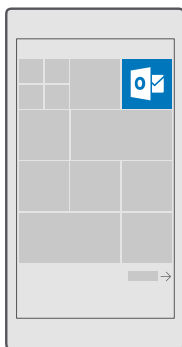

Plusieurs boîtes aux lettres peuvent être épinglées dans l'écran d'accueil. Par exemple, consacrez une vignette aux e-mails professionnels et une autre aux e-mails personnels.

1. Appuyez sur  **Courrier Outlook** > ☰
2. Appuyez longuement sur le compte à épingler sur votre écran d'accueil, puis appuyez sur **Épingler à l'écran de démarrage**.

Votre boîte aux lettres apparaît sous forme de nouveau volet dans l'écran d'accueil. Pour lire vos e-mails, appuyez sur la vignette.

Envoyer un e-mail

Ne laissez pas vos e-mails s'accumuler. Quand vous êtes en déplacement, utilisez votre téléphone pour lire et écrire vos e-mails.

1. Appuyez sur  **Courrier Outlook**.
2. Dans votre boîte de réception, appuyez sur +.
3. Pour ajouter un destinataire depuis votre liste de contacts, commencez à rédiger un nom. Vous pouvez également saisir l'adresse.

★ **Conseil** : Pour supprimer un destinataire, appuyez sur son nom et sur **Supprimer**.

4. Rédigez l'objet et le texte de votre e-mail.

★ **Conseil** : Votre téléphone peut vous aider à rédiger votre e-mail plus rapidement. Lorsque vous rédigez, votre téléphone suggère des mots possibles pour compléter votre phrase. Pour ajouter un mot, appuyez sur une suggestion. Pour parcourir la liste, faites défiler les suggestions. Cette fonction n'est pas disponible dans toutes les langues.

5. Pour joindre une photo ou un fichier, appuyez sur .

★ **Conseil** : Vous pouvez également prendre une nouvelle photo pendant que vous écrivez votre e-mail. Appuyez sur  > **Appareil photo**, prenez une photo, puis appuyez sur ✓.

6. Appuyez sur  pour envoyer l'e-mail.

Lire un e-mail

Pour recevoir des nouvelles importantes, vous ne devez pas attendre d'être assis à votre bureau. Utilisez votre téléphone pour lire vos e-mails.

Les nouveaux e-mails sont renseignés sur l'écran d'accueil.

1. Appuyez sur  **Courrier Outlook**.
2. Dans votre boîte de réception, appuyez sur l'e-mail. Les e-mails non lus sont désignés par une couleur différente.

★ **Conseil** : Pour agrandir ou rétrécir, placez 2 doigts sur l'écran, puis faites-les glisser en les rapprochant ou en les écartant.

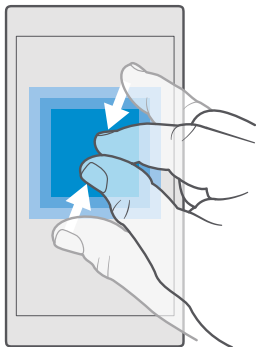

★ **Conseil** : Si un e-mail contient une adresse Web, appuyez dessus pour accéder au site Web.

Lire un e-mail d'une conversation

Dans votre boîte aux lettres, appuyez sur la conversation qui comporte l'e-mail, puis appuyez sur celui-ci. Une conversation contenant des e-mails non lus est désignée par une couleur différente.

Enregistrer une pièce jointe

L'e-mail étant ouvert, appuyez sur la pièce jointe, notamment une photo, pour la télécharger sur votre téléphone. Appuyez longuement sur la pièce jointe, puis appuyez sur **Enregistrer**. Certains formats de fichiers ne peuvent pas être enregistrés.

Copier un lien

L'e-mail étant ouvert, appuyez longuement sur le lien Web, puis appuyez sur **copier le lien**.

Répondre à un e-mail

Si vous recevez un e-mail qui nécessite une réponse rapide, vous pouvez répondre immédiatement à l'aide de votre téléphone.

1. Appuyez sur  **Courrier Outlook**.
2. Ouvrez l'e-mail et appuyez sur .

★ **Conseil** : Pour répondre à l'expéditeur uniquement, appuyez sur **répondre**. Pour répondre à l'expéditeur et à tous les autres destinataires, appuyez sur **répondre à tous**.

Transférer un e-mail

Ouvrez l'e-mail et appuyez sur  > **transférer**.

Supprimer un e-mail

Lorsque votre boîte aux lettres est saturée, supprimez quelques e-mails pour libérer de l'espace sur votre téléphone.

1. Dans votre boîte aux lettres, appuyez à gauche des e-mails que vous souhaitez supprimer.
2. Appuyez sur les cases à cocher situées en regard des e-mails et appuyez sur .

Tous les e-mails sélectionnés sont supprimés. Selon votre compte e-mail, il est possible que les e-mails soient également supprimés de votre serveur d'e-mail.

Supprimer un e-mail

Ouvrez l'e-mail et appuyez sur .

Envoyer des réponses automatiques

Si vous êtes en vacances ou absent du bureau, vous pouvez envoyer des réponses automatiques aux e-mails reçus pendant votre absence.

1. Appuyez sur  **Courrier Outlook** > ... >  **Paramètres** > **options**.
2. Réglez **Envoyer des réponses automatiques** sur **Activé**  et rédigez votre réponse.

Caméra

Pourquoi transporter un appareil photo si votre téléphone possède tout ce dont vous avez besoin pour immortaliser vos souvenirs ? Avec la caméra de votre téléphone, vous pouvez sans peine prendre des photos ou enregistrer des vidéos.

Ouvrir rapidement votre caméra

Pour être sûr de pouvoir accéder à votre appareil photo en un clin d'œil lorsque vous en avez besoin, utilisez le raccourci dans le centre d'action. Si votre téléphone possède une touche caméra, c'est le moyen le plus rapide pour commencer à filmer.

Balayez du haut vers le bas de l'écran, puis appuyez sur  **Caméra**.

- ★ **Conseil** : Si le raccourci Caméra n'est pas visible, appuyez sur **Développer**.
- ★ **Conseil** : Pour activer l'appareil photo alors que votre téléphone est verrouillé, appuyez sur la touche marche/arrêt, balayez du haut vers le bas de l'écran et appuyez sur  **Caméra**.

Utiliser la touche caméra pour ouvrir la caméra

Si votre téléphone est équipé d'une touche caméra, il vous suffit d'appuyer dessus pour activer la caméra.

- ★ **Conseil** : Pour activer rapidement la caméra alors que le téléphone est verrouillé, appuyez longuement sur la touche caméra pendant quelques secondes.

Bases de la caméra

Prendre une photo ou enregistrer une vidéo est aussi rapide et facile que de la partager avec vos amis.

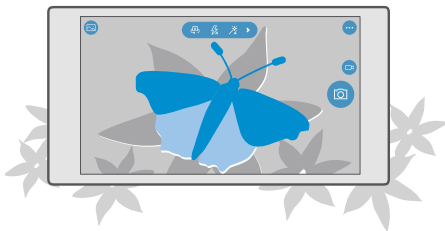

Prendre une photo

Prenez des photos nettes aux couleurs vives et rassemblez vos meilleurs souvenirs dans un album photos.





1. Appuyez sur **Appareil photo**.

★ **Conseil** : Si votre téléphone possède une touche caméra, vous pouvez activer rapidement celle-ci quand le téléphone est verrouillé en appuyant sur la touche caméra et en la maintenant enfoncée pendant quelques secondes.

★ **Conseil** : Pour ouvrir la caméra avec Cortana, appuyez sur la touche rechercher , appuyez sur , prononcez **Ouvrir la caméra**, puis suivez les instructions. Cortana n'est pas disponible dans tous les pays et toutes les langues. Pour plus d'informations sur les régions et langues prises en charge, accédez à www.microsoft.com/mobile/support/cortanaregions.

2. Pour effectuer un zoom avant ou arrière, faites glisser vos doigts en les écartant ou en les rapprochant. Le zoom de la caméra n'est pas pris en charge par tous les téléphones. Pour connaître sa disponibilité, visitez www.microsoft.com/mobile/support/wpfeatures.

★ **Conseil** : Pour afficher les paramètres lorsque votre téléphone est en mode paysage, faites glisser  vers la gauche. Pour modifier un paramètre, glissez le doigt vers le haut ou vers le bas sur le curseur. Pour fermer les paramètres, faites glisser  vers la droite.

3. Pour mettre au point la caméra sur un sujet précis, appuyez sur le sujet à l'écran. La mise au point de la caméra n'est pas prise en charge par tous les téléphones. Pour connaître sa disponibilité, visitez www.microsoft.com/mobile/support/wpfeatures.

★ **Conseil** : Si votre téléphone possède une touche caméra, maintenez-la enfoncée à mi-course. Pour prendre la photo, appuyez à fond sur la touche caméra.

4. Pour prendre des photos, appuyez sur .

Pour voir la vidéo que vous venez de capturer, appuyez sur l'imagette ronde dans le coin de l'écran. La photo est enregistrée dans Photos.

★ **Conseil** : Pour voir l'écran de manière optimale, veillez à ne pas recouvrir le capteur de lumière. Le capteur de lumière n'est pas pris en charge par tous les téléphones. Pour connaître sa disponibilité, visitez www.microsoft.com/mobile/support/wpfeatures.

Tenez-vous à une distance de sécurité lorsque vous utilisez un flash. N'utilisez pas de flash pour photographier des personnes ou des animaux proches. Ne couvrez pas le flash lorsque vous prenez une photo.

Enregistrer une vidéo

Votre téléphone vous permet d'immortaliser les moments inoubliables sous forme de photos, mais aussi de vidéos.

1. Appuyez sur **Appareil photo**.

2. Pour passer du mode photo au mode vidéo, appuyez sur .

3. Pour effectuer un zoom avant ou arrière, faites glisser vos doigts en les écartant ou en les rapprochant. Le zoom de la caméra n'est pas pris en charge par tous les téléphones. Pour connaître sa disponibilité, visitez www.microsoft.com/mobile/support/wpfeatures.

4. Pour démarrer l'enregistrement, appuyez sur . Le compte à rebours démarre.



5. Pour arrêter l'enregistrement, appuyez sur . Le compte à rebours s'arrête.

Pour voir la vidéo que vous venez d'enregistrer, appuyez sur l'imagette ronde dans le coin de l'écran. La vidéo est enregistrée dans Photos.

Se prendre en photo

Pour réaliser aisément un autoportrait, utilisez la caméra frontale de votre téléphone.

La caméra frontale n'est pas prise en charge par tous les téléphones. Pour connaître sa disponibilité, visitez www.microsoft.com/mobile/support/wpfeatures.

1. Appuyez sur  **Appareil photo** > .
2. Regardez dans l'objectif de la caméra frontale et cadrez votre selfie à l'écran.
3. Appuyez sur .

Prendre des photos d'aspect vivant

Images animées capture une brève vidéo de chaque photo que vous prenez pour qu'elles paraissent vivantes lorsque vous les consultez dans Photos.

Images animées n'est pas pris en charge par tous les téléphones. Pour connaître sa disponibilité, visitez www.microsoft.com/mobile/support/wpfeatures.

1. Tapez sur  **Appareil photo** > ... > **Paramètres**.
2. Activez **Images animées** .

Enregistrer vos photos et vidéos sur une carte de stockage

Si votre téléphone est équipé d'une carte de stockage et si la mémoire du téléphone est pleine, enregistrez les nouvelles photos et vidéos sur la carte de stockage.

Pour une qualité vidéo optimale, enregistrez les vidéos dans la mémoire du téléphone. Si vous enregistrez des vidéos sur la carte de stockage, il est préférable que la carte microSD utilisée soit une carte rapide de 4-128 Go d'une marque connue. La carte de stockage n'est pas prise en charge par tous les téléphones. Pour connaître sa disponibilité, visitez www.microsoft.com/mobile/support/wpfeatures.

1. Appuyez sur  **Stockage**.
2. Réglez **Enregistrer les nouvelles photos sur** : sur **Carte SD**.



À partir de maintenant, les photos et les vidéos que vous prenez sont enregistrées sur la carte mémoire.

Utilisez uniquement des cartes de stockage compatibles agréés pour une utilisation avec cet appareil. Des cartes incompatibles risquent d'endommager l'appareil et la carte, ainsi que de corrompre les données stockées sur celle-ci.

-  **Conseil** : Pour déplacer les photos et vidéos prises précédemment vers une carte mémoire, appuyez sur  **Explorateur de fichiers**.

Enregistrer des informations de localisation sur vos photos et vidéos



Si vous souhaitez connaître exactement l'endroit où vous avez pris une photo ou enregistré une vidéo particulière, vous pouvez régler votre téléphone afin qu'il enregistre automatiquement la localisation.



1. Balayez du haut vers le bas de l'écran, puis appuyez sur  **Tous les paramètres** >  **Confidentialité** > **Localisation**.
2. Vérifiez que **Localisation** est réglé sur **Activé**  et que l'utilisation de votre appareil photo est autorisée là où vous vous trouvez.

Des informations de localisation peuvent être jointes à une photo ou à une vidéo si votre position peut être déterminée par satellite ou par le réseau. Si vous partagez une photo ou une vidéo contenant des informations de localisation, celles-ci peuvent être vues par quiconque regarde la photo ou la vidéo. Vous pouvez désactiver la géolocalisation dans les paramètres du téléphone.

Partager vos photos et vidéos

Vous pouvez partager vos photos et vidéos rapidement et facilement avec vos amis et votre famille.

1. Prenez une photo ou enregistrez une vidéo.
2. Dans l'écran d'accueil, appuyez sur  **Photos** et naviguez jusqu'à votre photo ou votre vidéo.
3. Appuyez sur la photo ou la vidéo et sur , sélectionnez le mode de partage et suivez les instructions.

 **Conseil** : Pour partager simultanément plusieurs photos ou vidéos, appuyez sur , sélectionnez les photos ou les vidéos, puis appuyez sur .



Tous les formats de fichiers ou toutes les vidéos enregistrées en haute qualité ne sont pas pris en charge par l'ensemble des services de partage.

Photographie avancée

Votre téléphone offre un haut niveau de contrôle sur vos paramètres photo. Capturez exactement le type de photo souhaité.

Prendre des photos avec un retardateur

Utilisez le mode retardateur pour prendre des photos de groupe dans lesquelles vous figurez également.

1. Appuyez sur  **Appareil photo** > ... > **Retardateur photo**.
2. Appuyez sur **Délai** pour sélectionner la durée devant s'écouler avant que l'appareil photo prenne la photo.
3. Appuyez sur .

Les photos sont désormais capturées en mode retardateur.

4. Pour prendre des photos, appuyez sur .

Désactiver le mode retardateur

Appuyez sur  **Appareil photo** > ... > **Retardateur photo** > ✕.

Sélectionner la meilleure exposition avec le bracketing

Si les conditions de luminosité sont difficiles, utilisez le mode bracketing pour capturer simultanément plusieurs photos avec différents réglages d'exposition. Vous pouvez ensuite choisir la meilleure d'entre elles.

Lorsque le bracketing de l'exposition est utilisé, l'appareil photo prend simultanément plusieurs photos ; certaines sont plus lumineuses et d'autres plus sombres. Cela multiplie vos chances de capturer une superbe photo lorsque les conditions de luminosité sont difficiles. Vous pouvez choisir le nombre de photos que l'appareil photo capture et la différence de valeur d'exposition entre les photos.

1. Appuyez sur  **Appareil photo** > ... > **Bracketing**.
2. Pour sélectionner le nombre de photos à réaliser en mode bracketing, appuyez sur **Nombre de photos à prendre**.
3. Pour sélectionner la différence entre les valeurs d'exposition, appuyez sur **Plage d'exposition**.
4. Appuyez sur ✓.

Les photos sont désormais capturées en mode bracketing.

5. Pour prendre les photos, appuyez sur .

L'appareil photo prend le nombre de photos sélectionné et les enregistre séparément dans Photos.

Désactivation du mode bracketing

Appuyez sur  **Appareil photo** > ... > **Bracketing** > ✕.

Prendre des photos sans perte

Vous pouvez prendre des photos DNG (Digital Negative) sans perte, qui offrent davantage de possibilités de retouche.

Le format DNG (Digital Negative) n'est pas pris en charge par tous les téléphones. Pour connaître sa disponibilité, visitez www.microsoft.com/mobile/support/wpfeatures.

1. Appuyez sur  **Appareil photo** > ... > **Paramètres**.
2. Appuyez sur **Taille d'image de l'appareil photo principal** et sur **JPG + mode DNG**.
3. Quand vous prenez une photo, 2 fichiers sont enregistrés : une photo JPG basse résolution qui est optimisée pour le partage et une photo DNG sans perte.

La photo DNG est enregistrée dans Pellicule.

Après avoir transféré les photos DNG sur votre ordinateur, vous pouvez les consulter et les afficher en téléchargeant et en installant Adobe DNG Codec à partir de www.adobe.com/support/downloads/detail.jsp?ftplID=5495.

Vous pouvez modifier les photos DNG dans n'importe quelle application de retouche qui prend complètement en charge la norme DNG.

Enregistrer des vidéos haute définition

Si vous souhaitez conserver des souvenirs clairs comme du cristal de moments importants de votre vie, n'oubliez pas de les enregistrer en haute définition.

Les vidéos 4K et Full HD ne sont pas prises en charge par tous les téléphones. Pour connaître sa disponibilité, visitez www.microsoft.com/mobile/support/wpfeatures.

1. Appuyez sur  **Appareil photo** > ... > **Paramètres**.
 2. Appuyez sur **Enregistrement vidéo** et sélectionnez une résolution haute définition.
- Selon votre téléphone, la plus haute résolution disponible est 4K ou Full HD.

Cadrer facilement vos photos

Pour cadrer vos photos comme un pro, utilisez les grilles du viseur et composez des photos parfaites.

1. Appuyez sur  **Appareil photo** > ... > **Paramètres**.
2. Appuyez sur **Grille de cadrage** et sur le type de grille à utiliser.
3. Pour prendre des photos, appuyez sur .

Photos et vidéos

Voici comment afficher, organiser, partager et modifier vos photos et vidéos.



Afficher des photos et vidéos

Revivez vos meilleurs moments en affichant les photos et vidéos sur votre téléphone.

1. Appuyez sur  **Photos**.
2. Pour afficher une photo ou une vidéo que vous avez prise, appuyez dessus.

3. Pour afficher la photo ou la vidéo suivante, balayez vers la gauche. Pour afficher la photo ou vidéo précédente, balayez vers la droite.

★ **Conseil :** Pour agrandir ou rétrécir, placez 2 doigts sur l'écran, puis faites-les glisser en les écartant ou en les rapprochant.

Copier vos photos et vidéos vers votre ordinateur

Utilisez le gestionnaire de fichiers de votre ordinateur pour copier ou déplacer vos photos et vidéos sur l'ordinateur.

Si vous disposez d'un Mac, installez l'application Lumia Photo Transfer pour Mac à partir de www.microsoft.com/en-us/mobile/support/product/nokia-photo-transfer-for-mac/.

1. Connectez votre téléphone à un ordinateur compatible à l'aide d'un câble USB compatible.
2. Sur votre ordinateur, ouvrez un gestionnaire de fichiers, notamment l'Explorateur Windows ou Finder, et recherchez votre téléphone.

★ **Conseil :** Votre téléphone apparaît parmi les appareils portables, en tant que Windows Phone. Pour afficher les dossiers de votre téléphone, double-cliquez sur le nom de ce dernier. Il existe des dossiers distincts pour les documents, la musique, les photos, les sonneries et les vidéos.

3. Ouvrez le dossier des photos ou des vidéos, puis sélectionnez et copiez les fichiers vers votre ordinateur.

Par défaut, votre téléphone charge automatiquement vos photos et vidéos sur OneDrive. Vous pouvez y accéder sur n'importe quel périphérique connecté à votre compte Microsoft.

Pour modifier les paramètres OneDrive, appuyez sur  **OneDrive** > ≡ > ⚙️.

Modifier une photo

Vous pouvez apporter des modifications rapides, par exemple faire pivoter et recadrer, aux photos que vous avez prises. Ou utilisez l'amélioration automatique pour laisser votre téléphone corriger votre photo d'une simple pression.

1. Appuyez sur  **Photos** et une photo.
2. Appuyez sur  et sur une option.

★ **Conseil :** Si vous avez téléchargé des applications de retouche photo à partir de Windows Store, elles apparaissent ici dans la liste sous forme d'options de retouche.



3. Pour enregistrer la photo modifiée, tapez sur .

Ajouter des effets spéciaux cools à vos photos



Découvrez de nouvelles possibilités de retouche de vos photos et ajoutez des effets spéciaux cools à vos photos favorites avec Lumia Studio Créatif.

Pour télécharger l'application Lumia Studio Créatif ou vérifier si vous possédez la dernière version, accédez à www.microsoft.com. Lumia Studio Créatif peut ne pas être disponible pour tous les modèles de téléphone.



Recadrer votre photo

Appuyez sur  **Lumia Studio Créatif** et sur la photo à modifier, appuyez sur , puis sélectionnez le nouveau format ou pivotez votre photo.

Appliquer un filtre

Appuyez sur  **Lumia Studio Créatif** et sur la photo à modifier, appuyez sur , puis sélectionnez un filtre.

Améliorer votre photo

Appuyez sur  **Lumia Studio Créatif** et sur la photo à modifier, appuyez sur , sélectionnez le type d'amélioration, puis faites glisser le curseur pour ajuster le niveau d'amélioration.

Flouter une partie de votre photo

Appuyez sur  **Lumia Studio Créatif** et sur la photo à modifier, puis appuyez sur ... > **flou d'arrière-plan**. Vous pouvez sélectionner la zone à flouter et régler le niveau de flou.

Ajouter de la couleur à vos photos

Appuyez sur  **Lumia Studio Créatif** et sur la photo à modifier, puis appuyez sur ... > **couleur sélective**. Sélectionnez une couleur dans la palette de couleurs et appliquez-la à la photo. Quand vous avez terminé, appuyez sur ✓.

Enregistrer la photo modifiée

Appuyez sur  **Lumia Studio Créatif** et sur la photo à modifier, puis appuyez sur ... > **Enregistrer**.



 **Conseil** : Pour rétablir la photo d'origine, appuyez sur ... > **revenir à l'original**.

Cartes et navigation

Explorez les lieux qui vous entourent et découvrez comment vous y rendre.

Activer les services de localisation

Utilisez Cartes pour trouver votre position et enregistrer votre emplacement sur les photos que vous prenez. Certaines applications peuvent utiliser vos informations de localisation pour vous proposer une large éventail de services.



1. Balayez du haut vers le bas de l'écran et appuyez sur  **Tous les paramètres** > **Confidentialité** > **Localisation**.
2. Réglez **Localisation** sur **Activé** .

 **Conseil** : Vous pouvez choisir les applications qui peuvent utiliser votre localisation. Sous **Choisir les applications pouvant utiliser votre localisation**, appuyez sur les applications voulues.

Rechercher un lieu

Cartes vous aide à rechercher des lieux et des entreprises spécifiques.





1. Appuyez sur  **Cartes**.
2. Dans la barre de recherche, saisissez les mots recherchés, comme une adresse ou un nom de lieu.
3. Sélectionnez un élément dans la liste des correspondances proposées au fur et à mesure que vous écrivez, ou appuyez sur la touche  du clavier pour rechercher.

Le lieu est affiché sur la carte.

Si la recherche ne donne aucun résultat, vérifiez si l'orthographe du mot recherché est correcte.



Ajouter un lieu à vos favoris

Appuyez sur  **Cartes**, puis recherchez un lieu. Quand vous avez trouvé le lieu, appuyez sur .

Pour voir vos lieux favoris, appuyez sur  **Cartes** > ≡ >  **Favoris**.

 **Conseil** : Vous pouvez également épingler vos lieux favoris dans l'écran d'accueil. Recherchez le lieu, puis appuyez sur .



Partager un lieu avec vos amis

Appuyez sur  **Cartes**, puis recherchez un lieu. Quand vous avez trouvé le lieu, appuyez sur , puis sélectionnez le mode de partage du lieu.

Afficher votre localisation actuelle



Appuyez sur  **Cartes** > .

Recherchez des restaurants et d'autres endroits intéressants situés à proximité

Appuyez sur  **Cartes**, appuyez sur  sur la carte, puis sous **À proximité**, sélectionnez une catégorie.



Obtenir l'itinéraire vers un lieu

Obtenez un itinéraire, que vous marchiez, que vous circuliez en voiture ou que vous empruntiez les transports publics. Sélectionnez votre position actuelle ou n'importe quel autre lieu comme point de départ.

1. Appuyez sur  **Cartes** > ≡ >  **Itinéraires**.
2. Si vous ne souhaitez pas que le point de départ soit votre position actuelle, appuyez sur la barre de recherche, puis recherchez un point de départ.
3. Appuyez sur la seconde barre de recherche et recherchez une destination.

L'itinéraire apparaît sur la carte ainsi que sa durée estimée. Pour afficher l'itinéraire détaillé, appuyez sur les informations.



Utiliser la navigation avec guidage vocal pendant la conduite

Après avoir réglé votre destination (utilisez votre position actuelle comme point de départ), appuyez sur  et à côté de l'itinéraire que vous souhaitez emprunter (il peut y avoir plusieurs options), appuyez sur  **Atteindre**.

Pour fermer l'écran de navigation, appuyez sur  >  **Quitter**.

Obtenir un itinéraire piéton

Après création de votre itinéraire, appuyez sur .

 **Conseil** : Vous pouvez aussi écouter les itinéraires par guidage vocal pour ne pas devoir regarder l'écran du téléphone en permanence. À côté de l'itinéraire, appuyez sur  **Atteindre**.

Obtenir un itinéraire en transports publics

Appuyez sur , puis créez votre itinéraire.

Des informations relatives aux transports en commun sont disponible pour certaines villes dans le monde.

- ★ **Conseil** : Vous pouvez choisir à quel moment vous souhaitez commencer votre trajet et sélectionner le type d'itinéraire à emprunter. Avant de créer votre itinéraire, appuyez sur **Options**, puis sélectionnez les options les plus appréciées à votre voyage.

Télécharger une carte sur votre téléphone



Enregistrez de nouvelles cartes sur votre téléphone avant un voyage, afin de pouvoir les parcourir sans connexion Internet lorsque vous voyagez.



Pour télécharger et mettre à jour des cartes, activez le réseau Wi-Fi.

Si votre téléphone vient à manquer de mémoire, vous devez peut-être enregistrer les cartes sur votre carte mémoire. Appuyez sur  **Cartes** > ≡ >  **Paramètres** > **Télécharger ou mettre à jour des cartes**, puis sous **Emplacement de stockage**, appuyez sur **Carte SD**. La carte de stockage n'est pas prise en charge par tous les téléphones. Pour connaître sa disponibilité, visitez www.microsoft.com/mobile/support/wpfeatures.

1. Appuyez sur  **Cartes** > ≡ >  **Paramètres** > **Télécharger ou mettre à jour des cartes** >  **Télécharger les cartes**.
2. Sélectionnez le pays ou la région.

Mettre à jour une carte existante

Pour mettre les cartes à jour manuellement, appuyez sur  **Cartes** > ≡ >  **Paramètres** > **Télécharger ou mettre à jour des cartes** et sous **Mises à jour de carte**, appuyez sur **Vérifier maintenant**.

- ★ **Conseil** : Vous pouvez également configurer votre téléphone pour mettre les cartes à jour automatiquement lorsque votre téléphone est connecté à un réseau Wi-Fi et en cours de charge. Appuyez sur  **Cartes** > ≡ >  **Paramètres** > **Télécharger ou mettre à jour des cartes**, puis sous **Mises à jour de carte**, réglez **Mettre à jour les cartes automatiquement** sur **Activé** .

Supprimer une carte

Appuyez sur  **Cartes** > ≡ >  **Paramètres** > **Télécharger ou mettre à jour des cartes** et sur la carte à supprimer, puis appuyez sur **Supprimer**.

Méthodes de positionnement

Votre téléphone indique votre emplacement sur la carte à l'aide d'un système de positionnement par satellite, du Wi-Fi ou du réseau (ID cellulaire).

La disponibilité, l'exactitude et l'exhaustivité des informations de localisation dépendent notamment de votre position, de l'environnement et de sources tierces, et peuvent être limitées. Il se peut que les informations de localisation ne soient pas disponibles, par exemple à l'intérieur de bâtiments ou dans des espaces souterrains. Pour plus d'informations sur la confidentialité liée aux méthodes de positionnement, consultez la Politique de confidentialité Microsoft.

Le service réseau A-GPS (Assisted GPS) et d'autres améliorations du GPS et de GLONASS récupèrent les informations de localisation à l'aide du réseau cellulaire et aide à calculer votre position actuelle.

Certains systèmes de positionnement par satellite peuvent nécessiter le transfert de faibles volumes de données sur le réseau mobile. Si vous souhaitez éviter les frais de données, notamment lorsque vous voyagez, vous pouvez désactiver la connexion de données mobiles dans les paramètres du téléphone.

Le positionnement Wi-Fi améliore la précision de la position lorsque des signaux satellites ne sont pas disponibles, en particulier lorsque vous vous trouvez à l'intérieur ou entre de grands bâtiments. Si vous vous trouvez dans un lieu où l'utilisation du Wi-Fi est interdite, vous pouvez le désactiver dans les paramètres de votre téléphone.

! **Remarque :** L'utilisation du Wi-Fi peut être limitée dans certains pays. Par exemple, en Europe, vous n'êtes autorisé à utiliser les réseaux Wi-Fi 5150–5350 MHz qu'à l'intérieur, et aux États-Unis et au Canada, vous n'êtes autorisé à utiliser les réseaux Wi-Fi 5,15–5,25 GHz qu'à l'intérieur. Pour plus d'informations, contactez vos autorités locales.

Internet



Découvrez comment créer des connexions sans fil et naviguer sur le Web tout en maîtrisant vos coûts de données.

Définir des connexions Internet



Si votre fournisseur de services réseau vous facture un montant variable selon l'utilisation, vous souhaitez peut-être modifier les paramètres de données mobiles et du Wi-Fi pour réduire vos frais de données. Vous pouvez utiliser des paramètres distincts pour l'itinérance et à domicile.

! **Important :** Utilisez le cryptage pour améliorer la sécurité de votre connexion Wi-Fi. L'utilisation du cryptage réduit le risque d'accès par autrui à vos données.



L'utilisation d'une connexion Wi-Fi est généralement plus rapide et plus économique qu'une connexion de données mobiles. Si la connexion Wi-Fi et la connexion de données mobiles sont disponibles, votre téléphone utilise la connexion Wi-Fi.

1. Balayez du haut vers le bas de l'écran, puis appuyez longuement sur  **Wi-Fi**.
2. Réglez **Réseau Wi-Fi** sur **Activé** .
3. Sélectionnez la connexion que vous souhaitez utiliser.

Utiliser une connexion de données mobiles

Balayez du haut vers le bas de l'écran, appuyez sur  **Tous les paramètres** >  **Réseau et sans fil** > **Réseau cellulaire et SIM**, puis réglez **Connexion de données** sur **Activé** .

Utiliser une connexion de données mobiles en itinérance



Balayez du haut vers le bas de l'écran et appuyez sur  **Tous les paramètres** >  **Réseau et sans fil** > **Réseau cellulaire et SIM**. Ensuite, réglez **Options d'itinérance de données** sur **itinérance**.

La connexion à Internet en itinérance, en particulier à l'étranger, peut augmenter considérablement les frais de données.

★ **Conseil :** Pour suivre votre utilisation des données, balayez du haut vers le bas de l'écran et appuyez sur  **Tous les paramètres** >  **Réseau et sans fil** > **Consommation des données**.

Connecter votre ordinateur au Web

Vous pouvez utiliser facilement Internet sur votre ordinateur portable lorsque vous vous déplacez. Transformez votre téléphone en un point d'accès Wi-Fi et accédez à Internet à partir de votre ordinateur portable ou d'un autre appareil grâce à votre connexion de données mobiles.

1. Balayez du haut vers le bas de l'écran et appuyez sur  **Tous les paramètres** >  **Réseau et sans fil** > **Point d'accès sans fil mobile**.
2. Réglez le point d'accès sans fil mobile sur **Activé** .



3. Pour sélectionner la façon dont vous partagez votre connexion de données mobiles, appuyez sur **Wi-Fi** ou **Bluetooth**.

4. Sélectionnez la connexion sur l'autre appareil.

L'autre appareil utilise les données de votre forfait de données, ce qui peut engendrer des frais de trafic de données. Pour plus d'informations sur la disponibilité et le coût, contactez votre fournisseur de services réseau.

Utiliser efficacement votre forfait de données

Si vous êtes inquiet pour vos frais d'utilisation de données, votre téléphone vous aide à utiliser plus efficacement les données mobiles et à suivre leur consommation. Vous pouvez également couper totalement les connexions de données.

1. Balayez du haut vers le bas de l'écran et appuyez sur  **Tous les paramètres** >  **Réseau et sans fil** > **Consommation des données**.

2. Appuyez sur **définir une limite** et choisissez les valeurs souhaitées.

Navigateur Web

Restez au courant de l'actualité et visitez vos sites Web favoris. Vous pouvez utiliser Microsoft Edge sur votre téléphone pour consulter des pages Web sur Internet. Votre navigateur peut aussi vous avertir en cas de menaces de sécurité.

Appuyez sur  **Microsoft Edge**.

Pour parcourir le Web, vous devez être connecté à Internet.

Naviguer sur le Web

Vous n'avez pas besoin d'un ordinateur pour naviguer sur Internet, votre téléphone suffit.

 **Conseil** : Si votre fournisseur de services réseau ne vous facture pas un montant fixe pour le transfert de données, vous pouvez réduire vos frais de données en vous connectant à Internet par l'intermédiaire d'un réseau Wi-Fi.

1. Appuyez sur  **Microsoft Edge**.

2. Appuyez sur la barre d'adresse.

3. Saisissez une adresse Web.

 **Conseil** : Pour saisir rapidement le suffixe d'une adresse Web, tel que .org, appuyez longuement sur la touche de suffixe du clavier, puis appuyez sur le suffixe souhaité.

4. Appuyez sur →.

 **Conseil** : Pour effectuer une recherche sur Internet, saisissez le mot recherché dans la barre d'adresse et appuyez sur →.

Agrandir ou rétrécir

Placez 2 doigts sur l'écran et faites-les glisser en les écartant ou en les rapprochant.

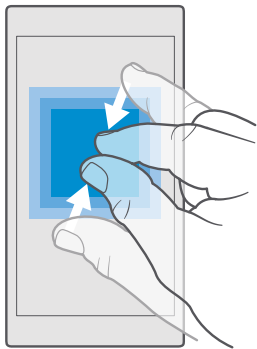

Ouvrir un nouvel onglet

Lorsque vous souhaitez visiter simultanément plusieurs sites Web, vous pouvez ouvrir de nouveaux onglets du navigateur et basculer entre eux.

Appuyez sur **e Microsoft Edge** >  > .

Ouvrir un onglet pour la navigation privée

Appuyez sur **e Microsoft Edge** >  >  > **Nouvel onglet InPrivate.**



La navigation privée empêche votre navigateur de stocker des données de navigation, telles que des cookies, l'historique de navigation et les fichiers Internet temporaires.

Basculer entre les onglets

Appuyez sur **e Microsoft Edge** >  et sur l'onglet souhaité.

Fermer un onglet

Appuyez sur **e Microsoft Edge** > , puis appuyez sur  sur l'onglet à fermer.

 **Conseil :** Pour fermer tous les onglets, appuyez sur , puis indiquez si vous souhaitez fermer tous les onglets ou seulement ceux que vous avez ouverts pour la navigation privée.

Faciliter la lecture d'un site Web

Les petits caractères sont parfois difficiles à lire sur un site Internet. Utilisez votre navigateur en mode mobile ou bureau, ou basculez certaines pages Web en affichage de lecture et réglez la taille de la police selon vos préférences.

Pour que le navigateur utilise toujours le mode souhaité, appuyez sur **e Microsoft Edge** >  > **Paramètres** et modifiez le paramètre de **Préférence de site Web.**

Basculer vers l'affichage de lecture

Appuyez sur  dans la barre d'adresse. Pour définir la taille de la police de l'affichage de lecture, appuyez sur ... > **Paramètres** > **Taille de police du mode lecture**.

Ajouter un site Web à vos favoris

Si vous visitez les mêmes sites Web en permanence, ajoutez-les à vos favoris, afin de pouvoir y accéder rapidement.

1. Appuyez sur  **Microsoft Edge**.
2. Accédez à un site Web.
3. Appuyez sur ... > **ajouter aux favoris**.
4. Modifiez éventuellement le nom, puis appuyez sur **Ajouter**.

★ **Conseil** : Vous pouvez également épingler vos sites Web favoris dans l'écran d'accueil. Tout en parcourant un site Web, appuyez sur ... > **Épingler cette page à l'écran de démarrage**.

★ **Conseil** : Vous avez trouvé un site Web que vous voulez lire alors que vous n'en avez pas le temps tout de suite ? Ajoutez-le à votre liste de lecture. Appuyez sur ... > **Ajouter à la liste de lectures** > **Ajouter**. Si vous êtes connecté à votre compte Microsoft, votre liste de lecture est synchronisée avec votre compte : vous pouvez ainsi retrouver votre liste de lecture sur tous vos périphériques. Pour trouver les sites Web enregistrés dans votre liste de lecture, appuyez sur ... >  **Liste de lectures**.

Accéder à un site Web favori

Appuyez sur  **Microsoft Edge** > ... > ☆ **Favoris** et sélectionnez un site Web dans la liste.

Partager une page Web

Lorsque vous avez trouvé une page Web intéressante, vous pouvez l'envoyer à vos amis par SMS ou par e-mail, ou encore la publier sur vos réseaux sociaux. Si vos amis se trouvent à vos côtés, partagez la page à l'aide de NFC en mettant simplement les téléphones en contact l'un avec l'autre.

1. Appuyez sur  **Microsoft Edge**, puis accédez à un site Web.
2. Appuyez sur ... > **Partager** et sélectionnez le mode de partage choisi.

Partager une page Web avec NFC

Pendant la navigation, appuyez sur ... > **Partager** >  **Toucher pour partager (NFC)**, puis mettez le téléphone de votre ami et le vôtre en contact.

Pour être sûr que Toucher pour partager (NFC) est activé, balayez du haut vers le bas de l'écran, appuyez sur  **Tous les paramètres** >  **Périphériques** > **NFC** et réglez **Toucher pour partager** sur **Activé** .

NFC n'est pas pris en charge par tous les téléphones. Pour connaître sa disponibilité, visitez www.microsoft.com/mobile/support/wpfeatures. Cette fonctionnalité peut ne pas être compatible avec tous les téléphones prenant en charge NFC.

L'autre téléphone doit prendre en charge NFC. Pour plus d'informations, consultez le guide d'utilisation de l'autre téléphone.



Effacer l'historique du navigateur

Une fois la navigation terminée, vous pouvez supprimer vos données privées, notamment l'historique de navigation et les fichiers Internet temporaires.

Appuyez sur  **Microsoft Edge** > ... > **Paramètres** > **Choisir les éléments à effacer** et sélectionnez les données à effacer.

La mémoire cache est un emplacement de mémoire utilisé pour stocker temporairement les données. Si vous avez essayé d'accéder ou avez accédé à des informations confidentielles ou à un service sécurisé nécessitant l'utilisation d'un mot de passe, videz la mémoire cache après chaque utilisation.



Supprimer un élément de votre historique de navigation

Appuyez sur  **Microsoft Edge** > ... >  **Historique**, appuyez longuement sur l'élément à supprimer, puis appuyez sur **supprimer**.

Rechercher sur le Web

Explorez le Web et le monde qui vous entoure à l'aide de la recherche Bing. Vous pouvez utiliser le clavier ou la voix pour saisir les mots recherchés.

1. Appuyez sur la touche Rechercher .

 **Conseil** : Si votre téléphone possède Cortana, appuyez longuement sur la touche rechercher , puis prononcez le mot que vous recherchez. Cortana n'est pas disponible dans tous les pays et toutes les langues. Pour plus d'informations sur les régions et langues prises en charge, accédez à www.microsoft.com/mobile/support/cortanaregions.

2. Saisissez le mot recherché dans la zone de recherche et appuyez sur la touche d'entrée. Vous pouvez aussi sélectionner un mot à rechercher parmi les correspondances proposées.

3. Pour afficher les résultats connexes de votre recherche, appuyez sur une catégorie de résultats de recherche en haut de l'écran.

Fermer les connexions Internet



Économisez votre batterie en fermant les connexions Internet ouverte à l'arrière-plan. Vous pouvez le faire sans fermer d'application.

1. Balayez du haut vers le bas de l'écran, puis appuyez longuement sur .

2. Réglez **Réseau Wi-Fi** sur **Désactivé** .











 **Conseil** : Réseau Wi-Fi est automatiquement remis sous tension. Pour modifier ce paramètre, appuyez sur **Activer à nouveau le Wi-Fi**.

Fermer une connexion de données mobiles

Balayez du haut vers le bas de l'écran, appuyez sur  **Tous les paramètres** >  **Réseau et sans fil** > **Réseau cellulaire et SIM**, puis réglez **Connexion de données** sur **Désactivé** .

Dépannage des problèmes de connexion Internet

Si votre connexion Internet ne fonctionne pas

- Vérifiez votre connexion de données mobiles. Balayez du haut vers le bas de l'écran, appuyez sur  **Tous les paramètres** >  **Réseau et sans fil** > **Réseau cellulaire et SIM**, puis vérifiez que **Connexion de données** est réglé sur **Activé** .
- Vérifiez votre connexion Wi-Fi. Balayez du haut vers le bas de l'écran, puis appuyez longuement sur  **Wi-Fi** et vérifiez que **Réseau Wi-Fi** est réglé sur **Activé**  et que vous êtes connecté à un réseau.
- Vérifiez que le mode économiseur de batterie n'est pas activé. Balayez du haut vers le bas de l'écran, puis appuyez sur  **Tous les paramètres** >  **Systeme** > **Économiseur de batterie**.
- Si vous êtes à l'étranger, vérifiez que l'itinérance est autorisée. Balayez du haut vers le bas de l'écran, appuyez sur  **Tous les paramètres** >  **Réseau et sans fil** > **Réseau cellulaire et SIM**, puis vérifiez que **Options d'itinérance de données** est réglé sur **itinérance**. La connexion à Internet en itinérance, en particulier à l'étranger, peut augmenter considérablement les frais de données.
- Si vous avez installé de nouveaux paramètres à partir d'un SMS, désinstallez ces nouveaux paramètres. Appuyez sur  **Stockage** > **Ce périphérique** > **Applications & jeux** et sur l'élément des nouveaux paramètres, puis appuyez sur **Désinstaller**.

Divertissements

Découvrez comment jouer, regarder des vidéos et écouter votre musique favorite.



Regarder et écouter

Vous pouvez utiliser votre téléphone pour regarder des vidéos et écouter de la musique ou des podcasts lorsque vous vous déplacez.

Lire de la musique



Écoutez votre musique préférée, où que vous soyez.

1. Appuyez sur  **Groove Musique**.
2. Appuyez sur l'artiste, l'album, le morceau, le genre ou la sélection que vous souhaitez écouter.

 **Conseil** : Pour trier vos pistes de manière à pouvoir facilement trouver ce que vous cherchez, appuyez sur  et indiquez le mode de tri.

 **Conseil** : Vous pouvez acheter de la musique pour vos listes de lecture à partir de Windows Store.

Interrompre ou reprendre la lecture

Appuyez sur  ou .



 **Conseil** : Pour lire des morceaux dans un ordre aléatoire, appuyez sur .

Arrêter la lecture

Appuyez sur . Pour fermer l'application, appuyez sur la touche Retour .

Avance ou recul rapide

Faites glisser le curseur vers la gauche ou la droite.

 **Conseil** : Pour vous abonner et écouter des podcasts, dans le menu des applications, appuyez sur  **Podcasts**. Il est possible que le service ne soit pas disponible dans tous les pays et toutes les régions.

S'abonner à Groove Music Pass

Visitez www.microsoft.com/store/music/groove-music-pass.

Groove Music Pass vous permet de télécharger et de lire un nombre illimité de morceaux et de les synchroniser avec votre téléphone, de diffuser de la musique sur votre téléphone, votre PC ou votre console Xbox et d'écouter des stations radio personnalisées.

Créer une sélection

Organisez vos morceaux dans des sélections pour pouvoir écouter la musique en fonction de votre humeur.

1. Appuyez sur  **Groove Musique** >  > **sélections**.
2. Appuyez sur  **Nouvelle playlist** et donnez un nom à la sélection.

3. Pour ajouter un morceau à votre nouvelle sélection, appuyez longuement sur le morceau, appuyez sur **Ajouter à** et choisissez la sélection.

★ **Conseil** : Vous pouvez acheter de la musique pour vos sélections à partir de Windows Store.

Lire un podcast

Abonnez-vous à vos podcasts favoris sur votre téléphone afin de n'en manquer aucun.

1. Appuyez sur  **Podcasts**.
2. Balayez vers **COLLECTION**.
3. Appuyez sur **audio** ou **vidéo** et sur le podcast que vous souhaitez regarder ou écouter.

★ **Conseil** : Pour sélectionner un certain épisode d'un podcast, appuyez sur .

S'abonner à un podcast

Appuyez sur le podcast auquel vous voulez vous abonner, puis appuyez sur .



★ **Conseil** : Vous pouvez aussi rechercher un podcast par son nom.

Lire une vidéo

Emportez partout vos fichiers multimédias favoris - regardez des vidéos où que vous soyez.

1. Appuyez sur  **Films et séries TV** >  > **Vidéos**.
2. Appuyez sur la vidéo que vous souhaitez lire.

Interrompre ou reprendre la lecture

Appuyez sur  ou .

Avance ou recul rapide

Faites glisser le curseur vers la gauche ou la droite.

Regarder une vidéo en plein écran

Appuyez sur . Si le format de la vidéo est différent de celui de l'écran du téléphone, il est adapté pour occuper l'écran.

Masquer la barre de navigation pendant la lecture

Vous pouvez masquer la barre de navigation de votre téléphone ; pour la masquer et agrandir la vidéo, appuyez sur . Pour afficher à nouveau la barre de navigation, appuyez sur . Le masquage de la barre de navigation n'est pas pris en charge par tous les téléphones. Pour connaître sa disponibilité, visitez www.microsoft.com/mobile/support/wpfeatures.

Regarder votre vidéo en boucle

Appuyez sur .

Regarder plus de films



Vous pouvez aussi acheter ou louer des films et des émissions de télévision directement à partir de votre téléphone. Appuyez sur  **Windows Store** > **Films et séries TV**, puis recherchez ce que vous souhaitez regarder.

Les vidéos louées ne peuvent être visionnées que pendant une période donnée.

Régler la tonalité de la musique

Accentuez les graves ou réglez d'autres bandes pour améliorer votre expérience d'écoute.

Vous ne pouvez pas régler le volume de la musique lorsque vous écoutez la radio FM ou lorsque vous utilisez des accessoires Bluetooth.

1. Balayez du haut vers le bas de l'écran et appuyez sur  **Tous les paramètres** >  **Bonus** > **égaliseur**.
2. Pour régler la tonalité de la musique, faites glisser les curseurs selon vos préférences. Vous pouvez aussi sélectionner un des préséglages de l'égaliseur.



Projeter votre écran via le Wi-Fi

Via le Wi-Fi, projetez votre écran sur un téléviseur, un moniteur ou un projecteur compatible pour regarder une vidéo sur un plus grand écran.

La projection de votre écran via le Wi-Fi n'est pas prise en charge par tous les téléphones. Pour connaître sa disponibilité, visitez www.microsoft.com/mobile/support/wpfeatures.

L'autre appareil doit prendre en charge la technologie Miracast.

La projection de contenus protégés par les droits d'auteur peut être limitée.

1. Balayez du haut vers le bas de l'écran et appuyez sur  **Tous les paramètres** >  **Système** > **Affichage**.
2. Appuyez sur **Se connecter à un affichage sans fil** et sur le périphérique à utiliser. Pour plus d'informations, consultez le guide d'utilisation de l'autre appareil.

Écouter de la musique sans fil



Un haut-parleur sans fil vous permet d'écouter de la musique de haute qualité audio sans utiliser le moindre câble.

Des haut-parleurs sans fil sont vendus séparément. La disponibilité des accessoires peut varier selon les régions.

1. Balayez du haut vers le bas de l'écran et appuyez sur  **Tous les paramètres** >  **Périphériques** > **NFC**.
2. Réglez **Toucher pour partager** sur **Activé** .

Avant d'utiliser la fonctionnalité NFC, veillez à ce que l'écran et les touches soient déverrouillés.

3. Mettez en contact la zone NFC du haut-parleur avec la zone NFC de votre téléphone. Le haut-parleur se connecte automatiquement à votre téléphone. NFC n'est pas pris en charge par tous les téléphones. Pour connaître sa disponibilité, visitez www.microsoft.com/mobile/support/wpfeatures.

 **Conseil** : Vous pouvez également établir la connexion via Bluetooth. Balayez du haut vers le bas de l'écran et appuyez longuement sur , réglez **État** sur **Activé** , puis reliez votre téléphone au haut-parleur.

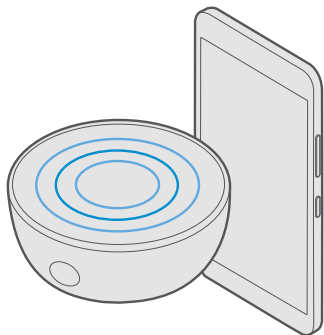

Radio

Découvrez comment écouter la radio sur votre téléphone.



Écouter la radio FM

Écoutez vos stations de radio FM favorites en déplacement.

Radio FM n'est pas pris en charge par tous les téléphones. Pour connaître sa disponibilité, visitez www.microsoft.com/mobile/support/wpfeatures.

Pour écouter la radio, vous devez connecter un kit oreillette compatible à l'appareil. Le kit oreillette fait office d'antenne.

Le casque peut être vendu séparément.

1. Tapez sur  **Radio FM**.
2. Appuyez sur  pour commencer la lecture.



Accéder à la station suivante ou précédente

Balayez vers la gauche ou la droite dans la barre de fréquence.

Écouter la radio via le haut-parleur

Appuyez sur  > **haut-parleur**. Le kit oreillettes doit toujours être connecté à votre téléphone.



Fermer l'application Radio FM

Appuyez sur  || pour arrêter la lecture. Appuyez sur la touche Retour  pour fermer l'application.

Mémoriser une station radio

Mémorisez vos stations radio favorites afin de pouvoir les écouter facilement ultérieurement.

Radio FM n'est pas pris en charge par tous les téléphones. Pour connaître sa disponibilité, visitez www.microsoft.com/mobile/support/wpfeatures.

1. Appuyez sur  **Radio FM**.
2. Pour mémoriser la station que vous écoutez, appuyez sur .

Afficher votre liste de stations mémorisées

Appuyez sur  **Radio FM** > .

Supprimer une station de la liste

Appuyez sur  **Radio FM** > .

Synchroniser la musique et les vidéos entre votre téléphone et un ordinateur

Si vous avez stocké de la musique ou des vidéos sur votre ordinateur et que vous souhaitez y accéder sur votre téléphone, utilisez un câble USB pour synchroniser le contenu multimédia entre votre téléphone et l'ordinateur.

1. Connectez votre téléphone à un ordinateur compatible à l'aide d'un câble USB.
2. Dans le gestionnaire de fichiers de votre ordinateur, notamment l'Explorateur Windows ou Finder, faites glisser et déposez vos chansons et vidéos sur votre téléphone.

★ **Conseil** : Si le système d'exploitation de votre ordinateur est Windows 7, Windows 8 ou Windows 8.1, vous pouvez également utiliser l'application Windows Phone. Les systèmes d'exploitation Windows 8 et Windows 8.1 installent automatiquement l'application lorsque vous connectez votre téléphone à votre ordinateur. Pour plus d'informations, visitez le site support.microsoft.com.

★ **Conseil** : Si le système d'exploitation de votre ordinateur est un Mac, vous pouvez utiliser l'application Lumia Photo Transfer pour Mac pour transférer vos photos et vos vidéos. Pour plus d'informations, visitez le site www.microsoft.com/en-us/mobile/support/product/nokia-photo-transfer-for-mac/.

Pour plus d'informations sur les applications compatibles avec les différents ordinateurs, reportez-vous au tableau ci-dessous.

	Application Windows Phone	Application Windows Phone pour PC	Application Lumia Photo Transfer pour Mac (photos et vidéos seulement)	Explorateur Windows
Windows 10				x
Windows 8 et 8.1	x	x		x
Windows 8 RT	x			x
Windows 7		x		x
Windows Vista/XP				x
Mac			x	

Jeux

Téléchargez des jeux sur votre téléphone et amusez-vous.

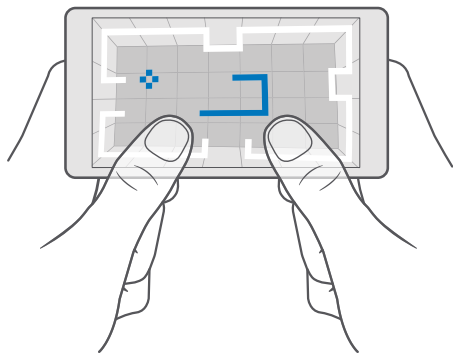

Télécharger un nouveau jeu

Rendez-vous sur Windows Store pour télécharger et installer de nouveaux jeux sur votre téléphone.

1. Appuyez sur  **Windows Store** > ≡ > **Jeux**.
2. Parcourez la sélection, puis appuyez sur le jeu souhaité.
3. Si le jeu a un prix, appuyez sur le prix ou, si le jeu propose un essai gratuit, appuyez sur **Essai gratuit** pour l'essayer gratuitement pendant une période limitée. Si l'article est gratuit, appuyez sur **Gratuit**.

★ **Conseil** : Pour désinstaller un jeu, dans l'écran d'accueil, balayez vers la gauche jusqu'au menu des applications, appuyez longuement sur le jeu, puis appuyez sur **Désinstaller**.

La disponibilité des modes de paiement dépend de votre pays de résidence et de votre prestataire de services réseau.

Choisir ce que votre enfant peut télécharger

Si vos enfants possèdent un Windows Phone 8.1 ou Windows 10 Mobile, le site Web Ma famille vous permet de gérer leurs téléchargements de jeux et d'applications ainsi que leurs paramètres. Pour configurer Ma famille, visitez account.microsoft.com/family, connectez-vous à votre compte Microsoft et ajoutez le compte de votre enfant à Ma famille en envoyant une invitation à son adresse e-mail. Une fois que votre enfant a accepté l'invitation, vous pouvez modifier les paramètres du compte de votre enfant.

Vous pouvez ajouter un autre parent à Ma famille sur le site Web Ma famille. Les deux parents peuvent gérer les paramètres de l'enfant, mais ne peuvent pas modifier les paramètres de l'autre parent.

Vous pouvez sélectionner les évaluations de jeu que votre enfant peut consulter, ainsi que les applications et les jeux qu'il est autorisé à télécharger. Connectez-vous à votre compte Ma famille, puis modifiez les paramètres pour votre enfant. Vous pouvez aussi empêcher votre enfant de télécharger des applications ou des jeux.

Vous pouvez ajouter des données de carte de crédit valides pour prouver que vous êtes un adulte si votre enfant est âgé de 12 ans ou moins. Aucun frais n'est facturé sur votre carte de crédit et le numéro de la carte de crédit n'est pas enregistré. L'âge adulte légal varie selon le pays et la région.

Pour découvrir d'autres paramètres Ma famille, accédez à account.microsoft.com/family.

Cette fonction n'est pas disponible dans toutes les langues. Pour plus d'informations sur la disponibilité des fonctions et des services, visitez support.microsoft.com et accédez aux instructions pour les téléphones Windows.

La disponibilité des applications et des jeux peut dépendre de l'âge de votre enfant.

Xbox ne prend pas en charge les comptes enfants dans certains pays ou régions dans lesquels les téléphones Windows sont disponibles.

Jouer

Votre téléphone Windows est idéal pour jouer à des jeux. Que vous ayez envie de relever des défis ou simplement de vous relaxer, il vous suffit de choisir votre aventure. Xbox, le service de jeu de Microsoft, vous permet de garder une trace de vos scores et de vos succès. Xbox vous permet aussi de suivre les mises à jours de vos amis pour que le jeu sur votre téléphone devienne une véritable expérience sociale.

Dans l'écran de démarrage, balayez vers la gauche jusqu'au menu des applications et appuyez sur le jeu.

Obtenir d'autres jeux

Appuyez sur  **Windows Store** > ☰ > **Jeux**.

Reprendre un jeu

Lorsque vous reprenez un jeu, ce dernier peut présenter une icône de reprise. Sinon, appuyez sur l'écran.

Réseaux sociaux avec l'application Xbox

Appuyez sur  **Xbox**.

Dans l'application Xbox, vous pouvez partager vos expériences de jeu avec des amis. Vous pouvez aussi connaître les jeux auxquels vos amis jouent et voir leurs publications, diffusions et exploits dans le fil d'activité. Si vous ne possédez pas encore de compte Xbox, vous pouvez en créer un dans l'application.

★ **Conseil** : Si vous ne disposez pas de l'application Xbox sur votre téléphone, vous pouvez la télécharger sur [Windows Store](#).

Commander votre Xbox One avec votre téléphone

Commandez votre console Xbox One avec votre téléphone à l'aide de l'application Xbox SmartGlass.

Si vous ne disposez pas de l'application Xbox SmartGlass sur votre téléphone, vous pouvez la télécharger sur www.microsoft.com.

Assurez-vous que vous êtes connecté avec le même compte Microsoft ou Xbox Live à la fois sur votre téléphone et sur votre console. Vous pouvez vous connecter à l'appareil Xbox One compatible à l'aide d'une connexion Wi-Fi ou d'une connexion de données mobiles.

Se connecter à votre console Xbox One

1. Appuyez sur  **Xbox SmartGlass**.
2. Appuyez sur  puis sélectionnez la console à laquelle vous souhaitez vous connecter.



★ **Conseil** : Si vous ne trouvez pas votre console dans la liste, saisissez son adresse IP, puis appuyez sur **Se connecter**. Dans les paramètres de votre console Xbox, vérifiez que vous avez autorisé votre console à se connecter à n'importe quel appareil SmartGlass.

★ **Conseil** : Pour regarder la TV, appuyez sur **Câble/TV**, puis utilisez votre téléphone comme télécommande.

Jouer

Appuyez sur  **Xbox SmartGlass**, appuyez sur le jeu et sur **Lire sur Xbox One** et utilisez votre téléphone comme contrôleur.

Modifier les paramètres de votre Xbox One SmartGlass

Appuyez sur  **Xbox SmartGlass** >  Vous pouvez, par exemple, consulter votre profil, trouver des amis, voir le résumé de vos résultats de jeu et consulter les messages envoyés par vos compagnons de jeu.

Rechercher des jeux et des applications

Appuyez sur  **Xbox SmartGlass** > .

Applications et services de style de vie



Restez informé sur ce qui se passe dans le monde en jetant un simple coup d'œil sur votre téléphone.

Suivre les informations boursières

Suivez les tendances de la bourse avec l'application Finance.

1. Appuyez sur  **Finance**.
2. Pour consulter les taux de change de la bourse, appuyez sur  >  **Bourse**.

Suivre vos actions favorites

Appuyez sur  >  **Liste de valeurs** > , puis recherchez les informations que vous voulez suivre.





Contrôler le taux de change entre différentes devises

Appuyez sur  > \$€, puis sélectionnez la devise que vous souhaitez convertir.

Certaines applications et certains services peuvent ne pas être disponibles dans tous les pays ou toutes les régions ; il se peut aussi qu'il n'y ait pas de contenu dans votre langue.





Rester informé au sujet de l'actualité

Consultez les dernières actualités à partir de vos sources favorites.

1. Appuyez sur  **Actualité**.
2. Pour ajouter un sujet qui vous intéresse, appuyez sur  >  **Personnaliser**, sélectionnez une catégorie et appuyez sur  sur le sujet à ajouter.

 **Conseil** : Pour rechercher un sujet, appuyez sur .

Vous pouvez maintenant lire des articles sur les sujets sélectionnés dans la vue Mon actualité.



 **Conseil** : Vous souhaitez que vos principales rubriques figurent en haut de la liste ? Appuyez sur  >  **Personnaliser** > **Mes centres d'intérêt**, appuyez longuement sur  sur le sujet à déplacer, puis faites-le glisser jusqu'à sa nouvelle position.

Certaines applications et certains services peuvent ne pas être disponibles dans tous les pays ou toutes les régions ; il se peut aussi qu'il n'y ait pas de contenu dans votre langue.



Consulter les dernières prévisions météo

Pour savoir s'il va pleuvoir ou si le soleil va briller, consultez les conditions météorologiques ou les prévisions pour les prochains jours.

1. Appuyez sur  **Météo**.
2. Pour plus de détails, balayez vers le haut.

- ★ **Conseil** : Pour voir les prévisions météo dans la région où vous vous trouvez pour les 10 prochains jours, balayez vers la gauche le curseur de date.
- ★ **Conseil** : Pour voir plus de détails sur une autre date, appuyez sur la date et balayez vers le haut.
- ★ **Conseil** : Pour connaître rapidement la météo en d'autres lieux, enregistrez vos lieux importants dans vos favoris. Appuyez sur  >  **Lieux** >  et ajoutez un lieu.





Contrôler la météo à l'aide de la carte météo



Pour contrôler la météo avec des cartes animées de température, précipitation, satellite et nuages, appuyez sur  > .

Certaines applications et certains services peuvent ne pas être disponibles dans tous les pays ou toutes les régions ; il se peut aussi qu'il n'y ait pas de contenu dans votre langue.

Suivre vos sports favoris

Restez informé sur l'actualité sportive et les derniers résultats sportifs lorsque vous êtes en déplacement.

1. Appuyez sur  **Sport**.
2. Appuyez sur  et sélectionnez une catégorie.
3. Pour trouver d'autres catégories, appuyez sur  >  **Autres sports**.

- ★ **Conseil** : Pour suivre aisément votre sport préféré ou votre équipe favorite, ajoutez-les à vos favoris. Appuyez sur  >  **Mes favoris** > , puis recherchez le sport ou l'équipe.

Certaines applications et certains services peuvent ne pas être disponibles dans tous les pays ou toutes les régions ; il se peut aussi qu'il n'y ait pas de contenu dans votre langue.

Connaître votre activité journalière

Utilisez le capteur de données de mouvement de votre téléphone pour connaître vos activités journalières, notamment les lieux que vous visitez ou le nombre de pas que vous faites pendant la journée.

Pour surveiller vos activités journalières, utilisez l'application Microsoft Health ou téléchargez une autre application de bien-être depuis Windows Store, puis autorisez-la à utiliser les données de suivi de mouvement de votre téléphone. Les données de mouvement ne sont pas prises en charge par tous les téléphones. Pour connaître sa disponibilité, visitez www.microsoft.com/mobile/support/wpfeatures.

1. Pour permettre à des applications, de bien-être par exemple, d'accéder à vos données de localisation et d'accéléromètre, balayez du haut vers le bas de l'écran, puis appuyez sur  **Tous les paramètres** >  **Bonus** > **Lumia données de mouvement**.

2. Réglez **Emplacements visités** sur **Activé** .

Votre téléphone collecte à présent des données relatives aux lieux que vous visitez et aux itinéraires que vous empruntez.

Certaines applications et certains services peuvent ne pas être disponibles dans tous les pays ou toutes les régions ; il se peut aussi qu'il n'y ait pas de contenu dans votre langue.

Bureau

Gardez vos documents à portée de main même lorsque vous êtes en déplacement. Découvrez comment utiliser les applications Office.







Utiliser Word





Peaufinez vos documents lorsque vous êtes en déplacement avec Word.

Vous devez disposer d'un compte Microsoft pour modifier les fichiers.

Modifier un document existant

1. Appuyez sur  **Word**.
2. Appuyez sur  **Browse** et recherchez le fichier Word à modifier.
3. Pour effectuer un zoom avant ou arrière, faites glisser vos doigts en les écartant ou en les rapprochant.
4. Pour afficher les sauts de page dans votre document, appuyez sur . Pour revenir à l'affichage en plein écran, appuyez sur .





Word enregistre automatiquement vos fichiers afin que vous n'ayez pas à le faire. Vos fichiers sont alors disponibles sur OneDrive.

 **Conseil** : Si vous voulez enregistrer votre document sur votre téléphone, appuyez sur  > **Enregistrer**, choisissez l'emplacement du fichier, appuyez sur , rédigez le nom du fichier et appuyez sur .

Créer un document

Appuyez sur  **Word** > + **Nouveau**.

Rechercher du texte dans un document

Avec le fichier ouvert, appuyez sur la touche Rechercher  en haut de l'écran et rédigez votre mot de recherche. Pour accéder au résultat suivant ou précédent dans le document, appuyez sur  ou . Pour avoir accès aux options de recherche avancées, appuyez sur .

Insérer une image de tableau ou un autre élément dans le document

Avec le fichier ouvert, appuyez sur l'emplacement d'ajout de l'élément, puis appuyez sur  > **Insérer**, ainsi que sur l'option voulue.

Changer de police ou de mise en forme



Avec le fichier ouvert, appuyez sur $\dots > \sphericalangle > \mathbf{Domicile}$ et sur l'option voulue.

Utiliser Excel

Pas besoin d'aller au bureau pour consulter les derniers chiffres. Avec Excel, vous pouvez modifier vos feuilles de calcul, en créer des nouvelles et partager votre travail sur un site SharePoint.



Vous devez disposer d'un compte Microsoft pour modifier les fichiers.

Modifier un document Excel existant

1. Appuyez sur  **Excel**.
2. Appuyez sur  **Browse** et recherchez le fichier Excel à modifier.
3. Pour passer à un autre onglet de feuille, appuyez sur le nom de la feuille, en bas de l'écran.
4. Pour ajouter une nouvelle feuille, appuyez sur $+$.

★ **Conseil** : Pour modifier le nom ou la couleur de la nouvelle feuille, appuyez sur le nom de la feuille.

Excel enregistre automatiquement vos fichiers afin que vous n'ayez pas à le faire. Vos fichiers sont alors disponibles sur OneDrive.

★ **Conseil** : Si vous voulez enregistrer votre classeur sur votre téléphone, appuyez sur $\equiv > \mathbf{Enregistrer}$, choisissez l'emplacement du fichier, appuyez sur , rédigez le nom du fichier et appuyez sur .

Créer un classeur

Appuyez sur  **Excel** $> +$ **Nouveau**.

Ajouter une ligne ou une colonne

Avec le fichier ouvert, appuyez sur le titre de la ligne ou de la colonne et sur **Insert**.

★ **Conseil** : Pour déplacer une ligne ou une colonne, appuyez longuement sur le titre de la ligne ou de la colonne et déplacez-le vers son nouvel emplacement. Vous pouvez également couper, copier, effacer, supprimer ou masquer des lignes et des colonnes. Appuyez sur le titre et sur l'option voulue.

Ajouter un commentaire à une cellule

Avec le fichier ouvert, appuyez sur $\dots > \sphericalangle > \mathbf{Vérification} > \text{commentaire}$, rédigez votre commentaire et appuyez sur **Terminé**.

★ **Conseil** : Pour afficher tous les commentaires sur la feuille, appuyez sur  **Afficher les commentaires**.

Appliquer un filtre à des cellules

Avec le fichier ouvert, appuyez sur $\dots > \sphericalangle > \mathbf{Domicile} > \text{filtre}$ et sur les options voulues.



Mettre en forme le contenu et les bords des cellules

Appuyez sur la cellule, puis appuyez sur $\dots > \sphericalangle > \mathbf{Domicile}$ et sur l'option voulue.

Utiliser PowerPoint

Ajoutez la touche finale à votre présentation en chemin vers votre réunion, grâce à PowerPoint. Vous devez disposer d'un compte Microsoft pour modifier les fichiers.

Modifier une présentation existante



1. Appuyez sur  **PowerPoint**.
2. Appuyez sur  **Browse** et recherchez le fichier PowerPoint à modifier.
3. Pour parcourir les diapositives, balayez vers la gauche ou la droite.

★ **Conseil** : Pour trouver une diapositive spécifique, appuyez sur une vignette de diapositive.

4. Pour ajouter une diapositive, appuyez sur .

★ **Conseil** : Pour effectuer un zoom avant ou arrière, faites glisser vos doigts en les écartant ou en les rapprochant.

PowerPoint enregistre automatiquement vos fichiers afin que vous n'ayez pas à le faire. Vos fichiers sont alors disponibles sur OneDrive.

★ **Conseil** : Si vous voulez enregistrer votre document sur votre téléphone, appuyez sur  > **Enregistrer**, choisissez l'emplacement du fichier, appuyez sur , rédigez le nom du fichier et appuyez sur .

Créer une nouvelle présentation

Appuyez sur  **PowerPoint** >  **Nouveau**.

Changer de police ou ajouter des puces

Avec le fichier ouvert, appuyez sur  >  > **Domicile** et sur l'option voulue.

Insérer un tableau, une photo ou un autre élément

Avec le fichier ouvert, appuyez sur  >  > **Insert** et sur l'option voulue.

Choisir le thème de l'arrière-plan

Avec le fichier ouvert, appuyez sur  >  > **Création** et choisissez un thème.

Organiser les diapositives

Appuyez longuement sur la vignette de la diapositive à déplacer et faites-la glisser jusqu'à sa nouvelle position.

★ **Conseil** : Pour couper, copier, coller, dupliquer, supprimer ou masquer la diapositive sélectionnée, appuyez sur la vignette de surbrillance et choisissez ce que vous voulez faire avec.

Ajouter des notes à une diapositive

Appuyez sur .

Afficher votre présentation sous forme de diaporama

Pour lancer un diaporama, avec le fichier ouvert, appuyez sur . Pour disposer de davantage d'options de diaporama, appuyez sur  >  > **Diaporama**. Pour arrêter le diaporama, appuyez sur le haut de l'écran et sur .

- ★ **Conseil** : Pour désigner des parties précises de votre diapositive, appuyez longuement sur la diapositive. Vous pouvez ensuite déplacer le point rouge sur la diapositive.

Rédiger une note dans OneNote

Les notes sur papier s'égareront facilement. Rédigez-les plutôt avec OneDrive. De cette façon, vous avez toujours vos notes avec vous. Vous pouvez également synchroniser vos notes avec OneDrive, puis les afficher et les modifier avec OneNote sur votre téléphone, sur votre ordinateur ou en ligne dans un navigateur Web.

Vous avez besoin d'un compte Microsoft pour utiliser OneNote.

1. Tapez sur  **OneNote** > +.
2. Rédigez votre note.

- ★ **Conseil** : Pour rédiger la note vocalement, appuyez sur  au-dessus du clavier. Quand le téléphone vous informe qu'il vous écoute, dictez votre note.

3. Pour mettre le texte en forme, par exemple en modifiant la police ou en ajoutant des puces, appuyez sur les icônes dans la barre d'outils située au-dessus du clavier.

- ★ **Conseil** : Pour ajouter un lien, appuyez sur  > , rédigez le texte à afficher sur le lien et ajoutez l'adresse Web.

Créer une note avec Cortana

Appuyez longuement sur la touche Rechercher , puis dites **Créer une note** et dictez le contenu de la note.

Cortana n'est pas disponible dans tous les pays et toutes les langues. Pour plus d'informations sur les régions et langues prises en charge, accédez à www.microsoft.com/mobile/support/cortanaregions.

Ajouter une pièce jointe à votre note

Pour ajouter une pièce jointe, appuyez sur  et recherchez le fichier.

Accéder à des fichiers Office via OneDrive

Tous les fichiers Office que vous manipulez sont conservés dans le stockage sur le cloud OneDrive pour que vous puissiez continuer à les utiliser sur n'importe quel appareil connecté à votre compte Microsoft. Vous pouvez ouvrir n'importe quel document Office à partir de l'application OneDrive.

Vous avez besoin d'un compte Microsoft pour utiliser OneDrive.

Appuyez sur  **OneDrive** > **Documents** et sur le document souhaité.

Utiliser votre téléphone comme un PC avec Continuum

Continuum permet d'utiliser votre téléphone comme un ordinateur. Vous pouvez travailler et jouer sur le grand écran tout en continuant à faire autre chose sur votre téléphone.

Continuum n'est pas pris en charge par tous les téléphones. Pour connaître sa disponibilité, visitez www.microsoft.com/mobile/support/wpfeatures.

Pour connecter d'autres appareils avec Continuum, vous avez besoin de Microsoft Display Dock, qui est vendu séparément.



Continuum vous permet de connecter le téléphone à un écran, un clavier ou une souris à proximité. Cette combinaison similaire à un ordinateur vous permet, par exemple :

- d'utiliser des applications Office et de surfer sur Internet de manière plus pratique
- de jouer à des jeux mobiles et de regarder des vidéos sur grand écran
- d'exécuter simultanément différentes applications sur votre téléphone et sur le second écran

Si vous souhaitez vous connecter à un écran externe, utilisez Display Dock. Le clavier et la souris peuvent aussi être connectés via Display Dock ou à l'aide de Bluetooth.

Appuyez sur  **Continuum**, puis suivez les instructions pour configurer votre connexion.

Connecter des appareils avec Continuum

Connectez votre téléphone à un écran, un clavier et une souris pour l'utiliser comme un ordinateur.

Continuum n'est pas pris en charge par tous les téléphones. Pour connaître sa disponibilité, visitez www.microsoft.com/mobile/support/wpfeatures.

Pour connecter d'autres appareils avec Continuum, vous avez besoin de Microsoft Display Dock, qui est vendu séparément.

1. Connectez votre Display Dock à l'alimentation secteur.
2. Connectez l'écran ou le téléviseur à Display Dock à l'aide d'un câble HDMI ou de port d'affichage.
3. Raccordez le téléphone au connecteur situé à l'avant de Display Dock.

Un témoin lumineux blanc s'allume.

★ **Conseil** : Les deux extrémités du câble USB-C étant réversibles, vous ne devez pas vous soucier de la manière dont vous effectuez le raccordement.

4. Appuyez sur  **Continuum**, sélectionnez le mode de connexion et suivez les instructions.

La vue du bureau apparaît sur l'affichage externe.

★ **Conseil** : Pour commander séparément les deux affichages, vous devez raccorder une souris et un clavier sans fil ou utiliser Display Dock.

Travailler avec Continuum

Continuum vous permet de raccorder un deuxième écran et d'utiliser votre téléphone comme un ordinateur. Vous pouvez même exécuter 2 applications simultanément, l'une sur l'écran de votre téléphone et l'autre dans la vue du bureau de l'affichage externe.

Appuyez sur  **Continuum**, puis suivez les instructions pour connecter votre téléphone à un écran ou un téléviseur. L'application Continuum convertit l'écran de votre téléphone en un pavé tactile qui commande l'affichage externe. Appuyez sur les éléments à ouvrir ou sélectionnez-les, puis balayez avec 2 doigts pour faire défiler.

Si vous connectez aussi une souris et un clavier, vous pouvez les utiliser pour cliquer sur les éléments et écrire du texte sur l'affichage externe au lieu de faire la saisie sur l'écran de votre téléphone.

Votre téléphone se charge pendant qu'il est connecté à Microsoft Display Dock.

Continuum n'est pas pris en charge par tous les téléphones. Pour connaître sa disponibilité, visitez www.microsoft.com/mobile/support/wpfeatures.

Ouvrir une application sur l'affichage externe

1. Appuyez sur  dans la vue du bureau de l'affichage externe.

Le menu Démarrer qui s'ouvre correspond à l'écran d'accueil de votre téléphone. Certaines applications peuvent néanmoins être grisées. Cela signifie que vous ne pouvez pas les exécuter dans la vue du bureau de Continuum.

2. Appuyez sur une application dans l'écran d'accueil ou le menu des applications.

L'application est optimisée pour la taille et la résolution supérieures de l'affichage externe.

Votre téléphone commande l'affichage externe aussi longtemps que vous restez dans l'application Continuum. Si vous souhaitez utiliser votre téléphone normalement, accédez à une autre vue. Toute application ouverte dans la vue du bureau reste ouverte.

★ **Conseil** : Pour ouvrir rapidement l'application Continuum pendant que Continuum est connecté, appuyez sur la barre d'état de votre téléphone en haut de l'écran.

Contrôler séparément les deux affichages

Connectez une souris et un clavier à l'aide de Display Dock ou en mode sans fil avec Bluetooth.

Vous pouvez à présent contrôler la vue du bureau de l'affichage externe avec la souris et le clavier pendant que vous faites autre chose sur votre téléphone. Par exemple, vous pouvez



rédiger un document Word sur le grand affichage et consulter des messages sur votre téléphone.

Utiliser la calculatrice

Oubliez votre calculatrice de poche : votre téléphone dispose d'une calculatrice avec un convertisseur d'unités.

Appuyez sur  **Calculatrice**.

Basculer entre les types de calculatrices

Appuyez sur  **Calculatrice** >  et sur le type de calculatrice.

Utiliser le convertisseur

Appuyez sur  **Calculatrice** >  et sur le type de convertisseur.

Connectivité & gestion du téléphone

Prenez soin de votre téléphone et de son contenu. Découvrez comment vous connecter aux accessoires et aux réseaux, transférer des fichiers, créer des sauvegardes, verrouiller votre téléphone et conserver le logiciel à jour.



Mettre à jour le logiciel de votre téléphone

Gardez le rythme : mettez à jour le logiciel de votre téléphone ainsi que les applications sans utiliser le moindre fil afin de bénéficier des nouvelles fonctionnalités et des améliorations apportées au téléphone. La mise à jour logicielle peut également améliorer les performances de votre téléphone.

Avant de démarrer la mise à jour, branchez un chargeur ou assurez-vous que la batterie de l'appareil est suffisamment chargée.

⚠ Avertissement : Si vous installez une mise à jour logicielle, vous ne pouvez pas utiliser l'appareil, même pour émettre un appel d'urgence, tant que vous n'avez pas terminé l'installation et redémarré l'appareil.

Par défaut, votre téléphone télécharge automatiquement les mises à jour disponibles chaque fois que les paramètres de la connexion de données le permettent. Lorsque votre téléphone vous avertit qu'une mise à jour est disponible, suivez simplement les instructions affichées sur votre téléphone. Si votre téléphone vient manquer de mémoire, il est possible que vous deviez déplacer vos applications, photos et autres éléments vers la carte de stockage. La carte de stockage n'est pas prise en charge par tous les téléphones. Pour connaître sa disponibilité, visitez www.microsoft.com/mobile/support/wpfeatures.

★ **Conseil :** Pour déplacer vos applications sur la carte mémoire, appuyez sur  **Stockage > Ce périphérique > Applications & jeux**, appuyez sur l'application à déplacer, puis appuyez sur **Déplacer**.



★ **Conseil :** Par défaut, votre téléphone met automatiquement à jour les applications et autres composants quand vous êtes connecté à un réseau Wi-Fi.

Après la mise à jour, recherchez votre nouveau guide d'utilisation dans l'application Lumia Aide+Conseils ou les pages de support.

Utiliser une connexion VPN sécurisée

Vous aurez peut-être besoin d'une connexion VPN (Virtual Private Network) pour accéder à des ressources de votre société, notamment l'intranet ou la messagerie d'entreprise, ou pour des motifs personnels.

Contactez l'administrateur IT de votre société pour en savoir plus sur la configuration de votre VPN ou visitez le site Windows Store afin de télécharger l'application pour votre service VPN et vérifiez le site Web du service pour obtenir des informations supplémentaires.

1. Balayez du haut vers le bas de l'écran et appuyez sur  **Tous les paramètres** >  **Réseau et sans fil** > **VPN**.
2. Pour ajouter un profil VPN, appuyez sur **+** **Ajouter une connexion VPN**.
3. Saisissez les informations de profil comme indiqué par l'administrateur IT de votre société ou le service VPN.

Votre téléphone se connecte automatiquement au VPN au moment requis.

Modifier un profil VPN

Appuyez sur le profil et sur **Propriétés** > **Modifier**, puis modifiez les informations comme il convient.

Supprimer un profil VPN

Appuyez sur le profil et sur **Supprimer**.



Wi-Fi

Familiarisez-vous avec l'utilisation de la connexion Wi-Fi.

Se connecter à un réseau Wi-Fi

Se connecter à un réseau Wi-Fi est une manière commode d'accéder à Internet. Lorsque vous êtes en déplacement, vous pouvez vous connecter à des réseaux Wi-Fi dans des lieux publics, comme une bibliothèque ou un cybercafé.

Votre téléphone recherche périodiquement les connexions disponibles et vous avertit le cas échéant. La notification apparaît brièvement en haut de l'écran. Pour gérer vos connexions Wi-Fi, sélectionnez la notification.



1. Balayez du haut vers le bas de l'écran, puis appuyez longuement sur  **Wi-Fi**.
2. Réglez **Réseau Wi-Fi** sur **Activé** .
3. Sélectionnez la connexion que vous souhaitez utiliser.

Votre connexion Wi-Fi est active lorsque  s'affiche dans la barre d'état en haut de l'écran.

 **Conseil** : Pour suivre des positions lorsque les signaux satellite ne sont pas disponibles, notamment à l'intérieur ou entre des gratte-ciel, activez le Wi-Fi pour améliorer la précision de positionnement.

! **Remarque :** L'utilisation du Wi-Fi peut être limitée dans certains pays. Par exemple, en Europe, vous n'êtes autorisé à utiliser les réseaux Wi-Fi 5150–5350 MHz qu'à l'intérieur, et aux États-Unis et au Canada, vous n'êtes autorisé à utiliser les réseaux Wi-Fi 5,15–5,25 GHz qu'à l'intérieur. Pour plus d'informations, contactez vos autorités locales.

Fermer la connexion



Balayez du haut vers le bas de l'écran, appuyez longuement sur  et réglez **Réseau Wi-Fi sur Désactivé** .

★ Conseil : Votre téléphone se reconnecte automatiquement au réseau Wi-Fi. Pour modifier l'heure de reconnexion automatique ou pour réactiver manuellement le Wi-Fi, modifiez le paramètre de **Activer à nouveau le Wi-Fi**.

Se connecter l'Assistant Wi-Fi

Connectez-vous aisément à des points d'accès Wi-Fi publics grâce à l'application Assistant Wi-Fi.

Assistant Wi-Fi connecte votre téléphone à des points d'accès Wi-Fi publics et accepte les conditions d'utilisation pour vous si nécessaire. Assistant Wi-Fi peut aussi partager vos informations de contact si vous le souhaitez.

1. Balayez du haut vers le bas de l'écran, puis appuyez longuement sur  **Wi-Fi** et appuyez sur **Assistant Wi-Fi**.
2. Pour vous connecter aux points d'accès ouverts, réglez **Se connecter aux points d'accès ouverts suggérés** sur **Activé** .
3. Pour vous connecter aux réseaux partagés par vos amis, réglez **Se connecter aux réseaux partagés par mes contacts** sur **Activé** .

NFC

Explorez le monde qui vous entoure. Mettez votre appareil en contact avec des accessoires pour vous y connecter, puis appuyez sur des balises pour appeler un contact ou ouvrir un site Web. Avec la communication en champ proche (NFC, Near Field Communication), les connexions sont faciles et amusantes.

Prise en main de NFC

Activez les fonctions NFC sur votre téléphone et mettez-le en contact avec d'autres appareils pour vous connecter à ceux-ci ou pour partager des éléments avec ceux-ci.

NFC n'est pas pris en charge par tous les téléphones. Pour connaître sa disponibilité, visitez **www.microsoft.com/mobile/support/wpfeatures**.

Avec NFC, vous pouvez :

- Vous connecter à des accessoires Bluetooth compatibles qui prennent en charge NFC, notamment un casque ou un haut-parleur sans fil
- Envoyer des éléments, comme vos propres photos, au téléphone, au PC ou à la tablette d'un ami exécutant Windows 8 ou une version ultérieure

- Appuyer sur des balises afin d'obtenir du contenu supplémentaire pour votre téléphone ou pour accéder à des services en ligne
- Payer avec votre téléphone si cette fonction est prise en service par votre fournisseur de services réseau

La zone NFC se trouve au dos de votre téléphone, à proximité de la caméra. Mettez la zone NFC en contact avec d'autres téléphones, accessoires, balises ou lecteurs.

1. Balayez du haut vers le bas de l'écran et appuyez sur  **Tous les paramètres** >  **Périphériques** > **NFC**.
2. Réglez **Toucher pour partager** sur **Activé** .

 **Conseil** : Avant d'utiliser la fonctionnalité NFC, veillez à ce que l'écran et les touches soient déverrouillés.

Activer les paiements par NFC

Balayez du haut vers le bas de l'écran, appuyez sur  **Tous les paramètres** >  **Périphériques** > **NFC**, puis réglez **Toucher pour payer** sur **Activé** .

Se connecter à un accessoire Bluetooth avec la fonctionnalité NFC

Vous n'avez pas les mains libres ? Utilisez un casque. Ou pourquoi n'écouteriez-vous pas de la musique à l'aide de haut-parleurs sans fil ? Vous devez simplement mettre votre téléphone en contact avec l'accessoire compatible.

NFC n'est pas pris en charge par tous les téléphones. Pour connaître sa disponibilité, visitez www.microsoft.com/mobile/support/wpfeatures.

Mettez en contact la zone NFC de l'accessoire avec celle de votre téléphone, puis suivez les instructions à l'écran.

Les accessoires sont vendus séparément. La disponibilité des accessoires peut varier selon les régions.

Déconnecter l'accessoire

Mettez à nouveau en contact la zone NFC de l'accessoire.

Pour plus d'informations, consultez le guide de l'utilisateur de l'accessoire.

Lire les balises NFC

Les balises NFC peuvent contenir des informations telles qu'une adresse Web, un numéro de téléphone ou une carte de visite. Accédez aux infos que vous souhaitez d'une simple pression.

NFC n'est pas pris en charge par tous les téléphones. Pour connaître sa disponibilité, visitez www.microsoft.com/mobile/support/wpfeatures.

Appuyez sur une balise avec la zone NFC de votre téléphone.

Payer avec votre téléphone

Vous avez oublié votre portefeuille ou votre porte-monnaie à la maison ? Pas de problème : vous pouvez payer avec votre téléphone ou l'utiliser comme ticket si cette fonction est prise en charge par votre fournisseur de services réseau.

NFC n'est pas pris en charge par tous les téléphones. Pour connaître sa disponibilité, visitez www.microsoft.com/mobile/support/wpfeatures.

Il est possible que cette fonction ne soit pas disponible dans toutes les régions. Pour plus d'informations sur la disponibilité, contactez votre fournisseur de services réseau. Les services sont liés à votre carte SIM. Vous devez être abonné à un service auprès de votre fournisseur de services dont l'application doit être installée dans Portefeuille.

1. Pour activer le service, contactez votre fournisseur de services réseau.
2. Pour effectuer le paiement, mettez le lecteur en contact avec la zone NFC de votre téléphone. Votre fournisseur de services peut vous demander de confirmer le paiement.

! **Remarque :** Les applications et les services de billetterie et de paiement sont fournis par des tiers. Microsoft Mobile n'offre aucune garantie ou n'assume aucune responsabilité pour de tels services ou applications, y compris l'assistance, les fonctionnalités, les transactions ou la perte de valeur monétaire. Une fois votre appareil réparé, vous devrez peut-être réinstaller et activer l'application de paiement ou de billetterie. Une fois votre appareil réparé, vous devrez peut-être réinstaller et activer les cartes que vous avez ajoutées ainsi que l'application de paiement ou de billetterie.

Bluetooth

Vous pouvez vous connecter sans fil à d'autres appareils compatibles, notamment des téléphones, des ordinateurs, des casques et des kits voitures. Vous pouvez également envoyer vos photos à des téléphones compatibles ou à votre ordinateur.

Se connecter à un casque sans fil

Un casque sans fil (vendu séparément) vous permet de converser au téléphone en gardant les mains libres et en poursuivant vos activités pendant l'appel, par exemple en continuant à travailler sur votre ordinateur.

Comme les appareils dotés de la technologie sans fil Bluetooth communiquent au moyen d'ondes radio, ils ne doivent pas être nécessairement dans le même champ visuel direct l'un de l'autre. Les dispositifs Bluetooth doivent néanmoins être situés à moins de 10 mètres l'un de l'autre et la connexion peut être exposée à des interférences dues à des obstacles tels que les murs ou à d'autres appareils électroniques.

Des appareils reliés peuvent se connecter à votre téléphone lorsque la fonctionnalité Bluetooth est activée. D'autres appareils peuvent détecter votre téléphone uniquement si l'écran des paramètres Bluetooth est ouvert.

N'acceptez pas de demande de connexion d'un appareil inconnu et ne vous reliez pas à celui-ci. Vous protégerez ainsi votre téléphone contre tout contenu nuisible.

1. Balayez du haut vers le bas de l'écran, puis appuyez longuement sur .

2. Réglez **État** sur **Activé** .
3. Assurez-vous que le casque est allumé.

Vous devrez peut-être démarrer le processus de liaison depuis le casque. Pour plus de détails, consultez le guide d'utilisation de votre casque.

4. Pour relier votre téléphone et le casque, appuyez sur ce dernier dans la liste des périphériques Bluetooth détectés.
5. Il est possible que vous deviez saisir un code d'authentification. Pour plus de détails, consultez le guide d'utilisation de votre casque.

 **Conseil** : Ces instructions de connexion s'appliquent également aux autres accessoires Bluetooth.

Déconnecter le casque

Balayez du haut vers le bas de l'écran, appuyez longuement sur  et appuyez dans la liste sur le casque connecté.

Lorsque vous rallumez le casque, la connexion rouvre automatiquement. Si vous souhaitez supprimer la liaison, après avoir débranché le casque, appuyez longuement sur le casque dans la liste des appareils Bluetooth, puis appuyez sur **Supprimer**.

Connexion au téléphone d'un ami avec Bluetooth

Utilisez Bluetooth pour vous connecter sans fil au téléphone d'un ami, partager des photos, etc.





1. Balayez du haut vers le bas de l'écran, puis appuyez longuement sur .
2. Veillez à ce que Bluetooth soit activé sur les deux téléphones.
3. Assurez-vous que les deux téléphones sont visibles par d'autres téléphones. Vous devez être dans l'affichage des paramètres Bluetooth pour que votre téléphone soit visible par d'autres.
4. Les téléphones Bluetooth qui sont à portée apparaissent. Appuyez sur le téléphone auquel vous souhaitez vous connecter, puis appuyez sur **Jumeler**.
5. Si l'autre téléphone exige un code d'authentification, saisissez-le ou acceptez-le.



Le code d'authentification est uniquement utilisé lorsque vous vous connectez à quelque chose pour la première fois.

Envoyer votre contenu à l'aide de Bluetooth

Vous pouvez utiliser Bluetooth pour partager du contenu avec un ami ou envoyer des photos que vous avez prises à des appareils compatibles.

Vous pouvez utiliser plusieurs connexions Bluetooth simultanément. Par exemple, lors de l'utilisation d'un casque Bluetooth, vous pouvez toujours envoyer des éléments vers un autre appareil.

1. Balayez du haut vers le bas de l'écran, puis appuyez longuement sur .
2. Réglez **État** sur **Activé** .
3. Appuyez sur  sélectionnez le contenu à envoyer et appuyez sur  >  **Bluetooth**.

Par exemple, dans l'application Photos, appuyez sur , sélectionnez une photo, puis appuyez sur  >  **Bluetooth**.

4. Appuyez sur l'appareil auquel vous souhaitez vous connecter. Les appareils Bluetooth qui sont à portée apparaissent.

5. Si l'autre appareil exige un code d'authentification, saisissez-le. Le code d'authentification, que vous pouvez créer, doit être saisi sur les deux appareils. Sur certains appareils, le code d'authentification est fixe. Pour plus de détails, consultez le guide d'utilisation de l'autre appareil.



Le code d'authentification est uniquement utilisé lorsque vous vous connectez à quelque chose pour la première fois.



L'emplacement des fichiers reçus dépend de l'autre appareil. Pour plus de détails, consultez le guide d'utilisation de l'autre appareil.

Si l'autre appareil est aussi un téléphone Lumia, les fichiers reçus sont enregistrés dans les applications auxquelles ils appartiennent. Par exemple, les photos sont enregistrées dans l'application Photos.

Configurer votre téléphone en mode conduite

Le mode conduite minimise la distraction pendant la conduite pour vous permettre de vous concentrer sur votre trajet.

1. Balayez du haut vers le bas de l'écran, puis appuyez sur  **Tous les paramètres** >  **Système** > **Mode Conduite** > **Suivant**.

2. Pour configurer le téléphone afin qu'il ignore les appels, basculez **Ignorer les appels** sur **Activé** . Pour configurer le téléphone afin qu'il ignore les appels, basculez **Ignorer les SMS** sur **Activé** .

3. Appuyez sur **Suivant**.

4. Pour envoyer automatiquement un SMS expliquant pourquoi vous ne pouvez pas répondre quand quelqu'un vous appelle ou vous envoie un SMS, basculez **Réponses automatiques aux appels** et/ou **Réponses automatiques aux SMS** sur **Activé** . Pour modifier le message, appuyez sur la zone de texte.

5. Appuyez sur **Suivant** > **Ajouter un appareil**, puis appuyez sur le périphérique Bluetooth auquel vous avez connecté le téléphone pendant la conduite, notamment le casque.

Le mode de conduite s'active automatiquement au moment où la connexion est établie entre le téléphone et l'appareil Bluetooth.

Modifier le nom de votre appareil

Vous pouvez modifier le nom de votre téléphone afin de faciliter son identification lorsque vous vous connectez à d'autres appareils via le Bluetooth.

1. Balayez du haut vers le bas de l'écran, puis appuyez sur  **Tous les paramètres** >  **Système** > **Informations système** > **Modifier le nom**.

2. Modifiez le nom par défaut en le remplaçant par celui de votre choix. Le nom par défaut est généralement Windows Phone.

Le nom Bluetooth de votre téléphone est identique à son nom d'appareil.

Mémoire et stockage



Découvrez comment gérer vos applications, fichiers et autres données sur votre téléphone.

Sauvegarder et restaurer des données sur votre téléphone

Des accidents peuvent survenir : configurez votre téléphone pour qu'il sauvegarde vos paramètres, notamment la disposition de l'écran d'accueil et d'autres contenus sur votre compte Microsoft.

Vous devez disposer d'un compte Microsoft pour sauvegarder votre téléphone. Une fois que vous avez configuré votre compte Microsoft, vos contacts et les événements de votre calendrier sont automatiquement sauvegardés et synchronisés avec votre compte Microsoft. Vous pouvez également régler votre téléphone pour qu'il sauvegarde automatiquement les éléments suivants :

- Liste des applications
- Photos
- Paramètres préférés
- Comptes
- Mots de passe
- SMS

1. Balayez du haut vers le bas de l'écran et appuyez sur  **Tous les paramètres** >  **Mise à jour et sécurité** > **Sauvegarde**.

2. Si vous y êtes invité, connectez-vous à votre compte Microsoft.

3. Sélectionnez ce que vous souhaitez sauvegarder, ainsi que la méthode de sauvegarde. Pour sauvegarder automatiquement vos prochaines vidéos ou photos de qualité optimale sur OneDrive, vous devez disposer d'une connexion Wi-Fi.

Si certaines de vos applications téléchargées ne sont pas incluses dans la sauvegarde, vous avez la possibilité de les télécharger à nouveau à partir de Windows Store, tant que l'application est disponible. Windows Store connaît les applications que vous avez achetées, ce qui vous évite de devoir les payer à nouveau. Des frais de transmission de données peuvent être engagés. Pour plus d'informations, contactez votre fournisseur de services réseau.

Les sauvegardes du téléphone ne sont pas visibles dans l'affichage principal de OneDrive, mais sont accessibles dans les paramètres OneDrive. Activez **people.live.com** pour vos contacts sauvegardés et **calendar.live.com** pour vos événements du calendrier.

Pour plus d'informations sur la sécurité des données dans OneDrive, accédez à windows.microsoft.com/en-gb/onedrive/security.

Pour sauvegarder d'autres contenus, notamment de la musique, connectez votre téléphone à votre ordinateur et suivez les instructions affichées sur celui-ci. Vous avez 2 options : soit synchroniser le contenu entre votre téléphone et votre ordinateur à l'aide de l'application Phone Companion pour le bureau, soit faire glisser le contenu de votre téléphone jusqu'à votre ordinateur, dans le gestionnaire de fichiers de celui-ci, par exemple l'Explorateur Windows.

Sauvegarder d'anciennes photos sur OneDrive



Appuyez sur  **Photos** > ☰ sélectionnez les photos ou albums que vous souhaitez charger, appuyez sur  > **OneDrive**, sélectionnez la destination de chargement des photos, puis appuyez sur ✓.

Pour vérifier les photos que vous avez sauvegardées, connectez-vous à OneDrive sur n'importe quel périphérique et vérifiez le dossier dans lequel vous avez enregistré les photos.

Sauvegarder votre musique sur OneDrive

Appuyez sur  **OneDrive** > + >  **Cet appareil**, sélectionnez le fichier de musique à charger, puis appuyez sur ☺.

Restaurer des données sauvegardées

Vous pouvez restaurer vos données sauvegardées après réinitialisation ou mise à jour du logiciel de votre téléphone ou encore lorsque vous configurez un nouveau téléphone. Connectez-vous à votre compte Microsoft et suivez les instructions affichées sur votre téléphone. Pour réinitialiser votre téléphone, balayez du haut vers le bas de l'écran et appuyez sur  **Tous les paramètres** >  **Système** > **Informations système** > **Réinitialiser votre téléphone**. La réinitialisation a pour effet de restaurer la configuration d'origine et d'effacer tout votre contenu personnel, mais vous pouvez restaurer vos données sauvegardées après vous êtes connecté à votre compte Microsoft.

Vérifier et augmenter la mémoire disponible sur votre téléphone

Utilisez l'application Stockage pour vérifier la quantité de mémoire disponible.

La carte de stockage n'est pas prise en charge par tous les téléphones. Pour connaître sa disponibilité, visitez www.microsoft.com/mobile/support/wpfeatures.

1. Appuyez sur  **Stockage**.

2. Pour vérifier les informations détaillées relatives à la mémoire de votre téléphone, appuyez sur **Ce périphérique**. Ou, pour vérifier les informations détaillées relatives à votre carte mémoire, appuyez sur **Carte SD**.

 **Conseil** : Vous souhaitez en savoir plus sur d'autres contenus de votre téléphone ? Pour gérer facilement les fichiers sur votre téléphone, dans le menu des applications, appuyez sur  **Explorateur de fichiers**.

Si la mémoire du téléphone est pleine, recherchez d'abord les éléments dont vous n'avez plus besoin et supprimez-les :

- SMS, MMS et e-mails
- Contacts et détails
- Applications
- Musique, photos ou vidéos

Plutôt que de supprimer les fichiers, vous pouvez également les déplacer vers la carte de stockage.

La qualité de votre carte de stockage peut affecter considérablement les performances de votre téléphone. Pour profiter au mieux de votre téléphone, utilisez une carte rapide de 4–

128 Go de marque connue. Pour plus d'informations sur les cartes de stockage, reportez-vous aux foires aux questions.

Utilisez uniquement des cartes de stockage compatibles agréés pour une utilisation avec cet appareil. Des cartes incompatibles risquent d'endommager l'appareil et la carte, ainsi que de corrompre les données stockées sur celle-ci.

★ **Conseil** : Si votre téléphone ne reconnaît pas le type d'un fichier (notamment un fichier zip), il le place dans le dossier Autre. Vous pouvez vérifier ces fichiers et supprimer ceux qui sont inutiles en utilisant l'application Explorateur de fichiers.

Supprimer des fichiers temporaires pour libérer de l'espace

Appuyez sur  **Stockage** > **Ce périphérique** > **Fichiers temporaires** > **Supprimer les fichiers temporaires**.

Enregistrer ou déplacer des applications vers une carte de stockage

Développez la mémoire de votre téléphone avec une carte de stockage et enregistrez vos applications sur celle-ci, par défaut.

La qualité de votre carte de stockage peut affecter considérablement les performances de votre téléphone. Pour profiter au mieux de votre téléphone, utilisez une carte rapide de 4–128 Go de marque connue. Pour plus d'informations sur les cartes de stockage, reportez-vous aux foires aux questions.

La carte de stockage n'est pas prise en charge par tous les téléphones. Pour connaître sa disponibilité, visitez www.microsoft.com/mobile/support/wpfeatures.

La carte de stockage est vendue séparément.

Sélectionner la destination de stockage de vos nouvelles applications

1. Appuyez sur  **Stockage**.
2. Sous **Les nouvelles applications seront enregistrées à l'emplacement suivant**, choisissez si vous souhaitez stocker vos nouvelles applications dans la mémoire du téléphone ou sur une carte mémoire.

Déplacer des applications vers la carte de stockage

Appuyez sur  **Stockage** > **Ce périphérique** > **Applications & jeux**, appuyez sur l'application que vous souhaitez déplacer, puis appuyez sur **Déplacer**.

Vous pouvez ultérieurement redéplacer des applications de la carte de stockage vers votre téléphone.

Le type de carte de stockage peut affecter le temps de déplacement des fichiers volumineux vers la carte.

Supprimer une application de votre téléphone

Vous pouvez supprimer des applications installées que vous ne souhaitez plus conserver ou utiliser, afin d'augmenter la quantité de mémoire disponible.

1. Dans l'écran d'accueil, balayez vers la gauche jusqu'au menu applications.

2. Appuyez longuement sur l'application, puis appuyez sur **Désinstaller**. Il se peut que vous ne puissiez pas supprimer certaines applications.

Si vous supprimez une application, vous pouvez éventuellement la réinstaller sans l'acheter à nouveau, tant qu'elle est disponible sur Windows Store.



Si une application installée dépend d'une application supprimée, l'application installée risque de cesser de fonctionner. Pour plus de détails, consultez la documentation de l'application installée.

★ **Conseil** : Vous souhaitez conserver l'application, mais la mémoire disponible sur votre téléphone est insuffisante ? Déplacez l'application sur la carte de stockage au lieu de la désinstaller. Appuyez sur  **Stockage** > **Ce périphérique** > **Applications & jeux**, appuyez sur l'application que vous souhaitez déplacer, puis appuyez sur **Déplacer**. La carte de stockage n'est pas prise en charge par tous les téléphones. Pour connaître sa disponibilité, visitez www.microsoft.com/mobile/support/wpfeatures.

Gérer des fichiers sur votre téléphone

L'application Explorateur de fichiers vous permet de vérifier aisément les fichiers sur votre téléphone, les organiser dans des dossiers et supprimer ceux qui sont devenus inutiles. Vous pouvez gérer les fichiers dans la mémoire du téléphone et sur la carte mémoire.

La carte de stockage n'est pas prise en charge par tous les téléphones. Pour connaître sa disponibilité, visitez www.microsoft.com/mobile/support/wpfeatures.



1. Appuyez sur  **Explorateur de fichiers**.
2. Appuyez sur **Ce périphérique** et parcourez le dossier voulu.
3. Pour chercher le dossier dans lequel vous vous trouvez actuellement, appuyez sur .
4. Pour modifier l'organisation des fichiers ou des dossiers, appuyez sur la méthode de tri en cours (**Nom**, **Taille** ou **Date**), puis sélectionnez une autre méthode.
5. Pour accéder rapidement à un dossier précédent, appuyez sur le dossier souhaité dans le chemin d'accès de fichier en haut de l'écran.

Créer un nouveau dossier



Appuyez sur  et écrivez un nom.

Déplacer ou copier un fichier ou un dossier

Appuyez longuement sur le fichier ou le dossier souhaité, puis sélectionnez l'action à lui appliquer.

★ **Conseil** : Pour déplacer ou copier simultanément plusieurs fichiers ou dossiers, appuyez sur  sélectionnez les fichiers ou dossiers souhaités, appuyez sur  pour les déplacer ou sur  pour les copier.

Partager un fichier ou un dossier

Appuyez sur  sélectionnez ce que vous souhaitez partager, appuyez sur  puis sélectionnez le mode de partage.

Supprimer un fichier ou un dossier

Appuyez sur  sélectionnez ce qui doit être supprimé, puis appuyez sur .

Copier du contenu entre votre téléphone et votre ordinateur

Copiez, entre votre téléphone et un ordinateur, des photos, des vidéos et tout autre contenu que vous avez créé.

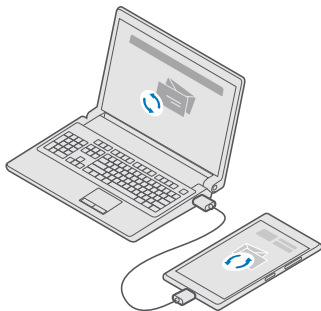

★ **Conseil :** Si vous souhaitez transférer vos photos vers un Mac, nous vous recommandons d'utiliser l'application Lumia Photo Transfer pour Mac, en la téléchargeant à partir de www.microsoft.com/en-us/mobile/support/product/nokia-photo-transfer-for-mac/.

1. Connectez votre téléphone à un ordinateur compatible à l'aide d'un câble USB compatible.
2. Sur votre ordinateur, ouvrez un gestionnaire de fichiers, notamment l'Explorateur Windows ou Finder, et recherchez votre téléphone.

★ **Conseil :** Votre téléphone apparaît parmi les appareils portables, en tant que Windows Phone. Pour afficher les dossiers de votre téléphone, double-cliquez sur le nom de ce dernier. Il existe des dossiers distincts pour les documents, les téléchargements, la musique, les photos, les sonneries et les vidéos.

3. Faites glisser des éléments de votre téléphone vers l'ordinateur ou de votre ordinateur vers le téléphone.

Veillez à placer les fichiers dans les dossiers corrects de votre téléphone ; dans le cas contraire, vous risquez de ne pas pouvoir les consulter.

Vous ne pouvez pas copier des SMS ou des contacts sur votre ordinateur, mais vous pouvez les synchroniser avec votre compte Microsoft.

★ **Conseil :** Si le système d'exploitation de votre ordinateur est Windows 7, Windows 8 ou Windows 8.1, vous pouvez également utiliser l'application Windows Phone pour PC. Les systèmes d'exploitation Windows 8 et Windows 8.1 installent automatiquement l'application lorsque vous connectez votre téléphone à votre ordinateur. Avec Windows 7, vous pouvez la télécharger à partir de go.microsoft.com/fwlink/?LinkID=265472.

Pour plus d'informations sur les applications compatibles avec les différents ordinateurs, reportez-vous au tableau ci-dessous.

	Application Windows Phone	Application Windows Phone pour PC	Application Lumia Photo Transfer pour Mac (photos et vidéos seulement)	Explorateur Windows
Windows 10				x
Windows 8 et 8.1	x	x		x
Windows 8 RT	x			x
Windows 7		x		x
Windows Vista/XP				x
Mac			x	



Sécurité

Découvrez comment protéger votre téléphone et sécuriser vos données.



Protéger votre téléphone à l'aide d'un code PIN de connexion



Configurez un code PIN de connexion pour empêcher quiconque de déverrouiller votre téléphone. En outre, lorsqu'un code PIN de connexion est configuré, votre téléphone vous demande ce code plutôt que le mot de passe de votre compte Microsoft lorsque vous modifiez certains paramètres de sécurité ou que vous achetez des applications depuis Windows Store.

1. Balayez du haut vers le bas de l'écran et appuyez sur  **Tous les paramètres** >  **Comptes** > **Options de connexion**.
2. Pour définir le code PIN de connexion, sous **PIN**, appuyez sur **Ajouter**.
3. Si votre téléphone vous demande le mot de passe de votre compte Microsoft, saisissez-le.
4. Saisissez un code PIN (4 chiffres au moins).
5. Sous **Exiger une connexion**, définissez la durée au terme de laquelle le téléphone verrouillé demande un code PIN de connexion pour se déverrouiller.



Ne divulguez pas le code PIN et conservez-le en lieu sûr, à l'écart de votre téléphone. Veillez à disposer d'un compte Microsoft sur votre téléphone – si vous avez un compte et que vous avez oublié le code PIN de connexion, vous pouvez réinitialiser votre code PIN sur le site account.microsoft.com, en utilisant l'option Localiser mon téléphone. Si vous oubliez le code PIN de connexion et ne parvenez pas à le retrouver ou le réinitialiser, votre téléphone doit être porté en réparation. Cela peut entraîner des frais supplémentaires et les informations personnelles enregistrées sur votre téléphone peuvent être effacées. Pour plus d'informations, contactez le point de service pour téléphone le plus proche ou le vendeur de votre téléphone.

★ **Conseil** : Une fois que vous avez configuré un code PIN de connexion sur votre téléphone, vous pouvez configurer Windows Hello Beta pour qu'il déverrouille votre téléphone à l'aide de vos yeux plutôt qu'en saisissant votre code PIN. Sous **Windows Hello (bêta)**, appuyez sur **Configurer**, puis suivez les instructions sur votre téléphone. Windows Hello n'est pas pris en charge par tous les téléphones. Pour connaître sa disponibilité, visitez www.microsoft.com/mobile/support/wpfeatures.

Modifier votre code PIN de connexion

Balayez du haut vers le bas de l'écran, appuyez sur  **Tous les paramètres** >  **Comptes** > **Options de connexion**, puis sous **PIN**, appuyez sur **Modifier**.

Configurer votre téléphone qu'il se verrouille automatiquement en cas d'inutilisation

Balayez du haut vers le bas de l'écran, appuyez sur  **Tous les paramètres** >  **Personnalisation** > **Écran de verrouillage**, puis sous **Extinction de l'écran après**, définissez la durée au terme de laquelle votre téléphone se verrouille automatiquement.

Déverrouiller votre téléphone à l'aide d'un code PIN de connexion

Appuyez sur la touche marche/arrêt, faites glisser l'écran de verrouillage vers le haut et saisissez votre code PIN de connexion.

★ **Conseil** : Si vous avez configuré Windows Hello Beta sur votre téléphone, vous ne devez pas saisir votre code PIN de connexion pour déverrouiller le téléphone. Appuyez sur la touche marche/arrêt, orientez votre téléphone vers votre visage, regardez directement en direction de l'écran de verrouillage et attendez que votre téléphone vous reconnaisse. Windows Hello n'est pas pris en charge par tous les téléphones. Pour connaître sa disponibilité, visitez www.microsoft.com/mobile/support/wpfeatures.

Utiliser votre téléphone lorsqu'il est verrouillé

Vous pouvez utiliser certaines fonctionnalités de votre téléphone lorsqu'il est verrouillé, sans devoir saisir le code PIN de connexion.

Pour réactiver votre téléphone, appuyez sur la touche marche/arrêt.

Répondre à un appel

Si votre téléphone est verrouillé alors que quelqu'un vous appelle, balayez vers le haut et appuyez sur  **répondre**.

Afficher vos notifications

Appuyez sur la touche marche/arrêt et balayez du haut vers le bas.

Ouvrir la caméra

Si vous ajoutez un raccourci pour la caméra dans le centre d'action, vous pouvez rapidement l'activer lorsque votre téléphone est verrouillé. Appuyez sur la touche marche/arrêt, balayez du haut vers le bas, puis appuyez sur  **Appareil photo**.

Si votre téléphone est équipé d'une touche caméra, appuyez dessus.



Modifier la façon dont vous êtes averti des appels entrants

Appuyez sur la touche marche/arrêt, puis appuyez sur une touche de volume sur le côté de votre téléphone et appuyez sur la barre de volume en haut de l'écran.

Désactiver Bluetooth

Appuyez sur la touche marche/arrêt, balayez du haut vers le bas, puis appuyez sur  **Bluetooth**. Si l'icône Bluetooth n'est pas visible, appuyez sur **Développer**.

Activer la torche

Appuyez sur la touche marche/arrêt, balayez du haut vers le bas, puis appuyez sur  **Lampe torche**. Si l'icône de la torche n'est pas visible, appuyez sur **Développer**. Pour désactiver la torche, appuyez sur  **Lampe torche**. La torche n'est pas prise en charge par tous les téléphones. Pour connaître sa disponibilité, visitez www.microsoft.com/mobile/support/wpfeatures.

Interrompre ou reprendre la lecture de la musique ou passer à un autre morceau

Utilisez les commandes du lecteur audio affichées en haut de l'écran.

 **Conseil** : Si vous écoutez la radio, vous pouvez aussi utiliser les commandes du lecteur audio dans l'écran de verrouillage pour changer de station ou couper le son de la radio. Radio FM n'est pas pris en charge par tous les téléphones. Pour connaître sa disponibilité, visitez www.microsoft.com/mobile/support/wpfeatures.

Ouvrir Cortana

Si votre téléphone possède Cortana, ouvrez-le en appuyant longuement sur la touche Rechercher .

Cortana n'est pas disponible dans tous les pays et toutes les langues. Pour plus d'informations sur les régions et langues prises en charge, accédez à www.microsoft.com/mobile/support/cortanaregions.

Déverrouiller en un regard

Pour une authentification de l'utilisateur facile et personnelle, configurez Windows Hello Beta, une fonction d'authentification biométrique, puis déverrouillez votre téléphone en un regard.

Windows Hello n'est pas pris en charge par tous les téléphones. Pour connaître sa disponibilité, visitez www.microsoft.com/mobile/support/wpfeatures.

Pour configurer Windows Hello Beta, vous devez configurer un code PIN de connexion sur votre téléphone.

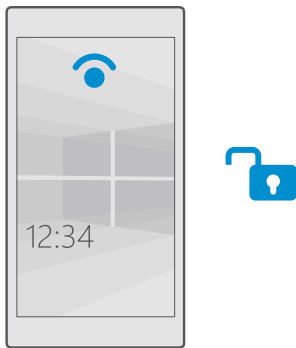

1. Balayez du haut vers le bas de l'écran et appuyez sur **Tous les paramètres** > **Comptes** > **Options de connexion**.
2. Pour configurer un code PIN de connexion, sous **PIN**, appuyez sur **Ajouter**.
3. Sélectionnez la durée au-delà de laquelle le téléphone nécessite la connexion.
4. Une fois que vous avez configuré votre code PIN de connexion, configurez Windows Hello Beta. Appuyez sur **Configurer** et suivez les instructions.

Si vous portez des lunettes, enlevez-les pendant la première configuration. Ensuite, pour optimiser la reconnaissance lorsque vous portez vos lunettes ainsi que sous différentes conditions de luminosité, appuyez sur **Améliorer reconnaissance**.

5. Pour déverrouiller votre téléphone, appuyez sur la touche marche/arrêt, puis tournez le téléphone face vers vous et attendez qu'il vous authentifie.

Une DEL rouge brille pendant l'authentification.

★ Conseil : Vous pouvez aussi déverrouiller votre téléphone en balayant vers le haut dans l'écran de verrouillage, puis en saisissant votre code PIN de connexion.

Modifier le code PIN de votre carte SIM

Si votre carte SIM était fournie avec un code PIN SIM par défaut, vous pouvez le remplacer par un code plus sûr.

Cette fonction n'est pas prise en charge par tous les fournisseurs de services réseau.

1. Balayez du haut vers le bas de l'écran et appuyez sur  **Tous les paramètres** >  **Réseau et sans fil** > **Réseau cellulaire et SIM**.
2. Sous la carte SIM, appuyez sur **Paramètres SIM**. Si vous disposez d'un téléphone double SIM, appuyez sur **Paramètres SIM 1** ou sur **Paramètres SIM 2**. La fonctionnalité double SIM n'est pas prise en charge par tous les téléphones. Pour connaître sa disponibilité, visitez www.microsoft.com/mobile/support/wpfeatures.
3. Le cas échéant, sous **Sécurité**, appuyez sur **Utiliser le code PIN de la SIM**.
4. Si nécessaire, saisissez votre code PIN SIM actuel et appuyez sur **Modifier le code confidentiel de la carte SIM**.

Le code PIN de la carte SIM peut compter de 4 à 8 chiffres.

- ★ **Conseil** : Si vous ne souhaitez pas protéger votre carte SIM avec un code PIN, dans **Paramètres SIM**, sous **Sécurité**, appuyez sur **Supprimer le code confidentiel de la carte SIM**, puis saisissez votre code PIN actuel. Si vous possédez un téléphone double SIM, vous devez supprimer le code PIN SIM dans **Paramètres SIM 1** ou dans **Paramètres SIM 2**.

Rechercher votre téléphone perdu

Si avez égaré votre téléphone ou si vous craignez qu'il ait été volé, utilisez Localiser mon téléphone pour le localiser, puis verrouillez ou supprimez toutes les données à distance.



Il est nécessaire que vous disposiez de votre compte Microsoft sur votre téléphone.

1. Sur votre ordinateur, visitez account.microsoft.com.
2. Connectez-vous avec un compte Microsoft identique à celui de votre téléphone.
3. Sélectionnez votre téléphone dans la liste des périphériques.



Vous pouvez :

- Localiser votre téléphone sur une carte
- Faire sonner votre téléphone, même si le mode silencieux est activé
- Verrouiller votre téléphone et le régler pour qu'il affiche un numéro de contact et un message, afin qu'il puisse vous être retourné
- Supprimer toutes les données de votre téléphone à distance

Les options disponibles peuvent varier.

- ★ **Conseil** : Configurez votre téléphone afin qu'il enregistre automatiquement son emplacement toutes les quelques heures. Si votre téléphone tombe à plat, vous pouvez toujours afficher son dernier emplacement enregistré. Balayez du haut vers le bas de l'écran et appuyez sur  **Tous les paramètres** >  **Mise à jour et sécurité** > **Localiser mon téléphone**.

Protéger vos données avec le chiffrement de l'appareil

Balayez du haut vers le bas de l'écran, appuyez sur  **Tous les paramètres** >  **Système** > **Chiffrement de l'appareil**, puis réglez **Chiffrement de l'appareil** sur **Activé** .

Si vous avez sélectionné les paramètres recommandés pendant la configuration de votre téléphone, le chiffrement de l'appareil est désactivé par défaut. Lorsqu'il est activé, le chiffrement de l'appareil évite qu'un pirate accède à vos données et s'empare des fichiers nécessaires pour voler vos mots de passe.

Configurer un écran d'accueil avec des applications sélectionnées

Permettez à vos amis et aux membres de votre famille d'utiliser certaines applications sur votre téléphone sans accéder à votre propre écran d'accueil.

Si vous voulez vous assurer que votre enfant n'a pas accès à votre propre écran d'accueil, vous pouvez définir un code PIN de connexion.





Une fois que vous avez configuré un code PIN de connexion sur votre téléphone, vous pouvez configurer Windows Hello Beta pour qu'il déverrouille votre téléphone à l'aide de vos yeux plutôt qu'en saisissant votre code PIN. Sous **Windows Hello (bêta)**, appuyez sur **Configurer**, puis suivez les instructions sur votre téléphone. Windows Hello n'est pas pris en charge par tous les téléphones. Pour connaître sa disponibilité, visitez www.microsoft.com/mobile/support/wpfeatures.

1. Balayez du haut vers le bas de l'écran et appuyez sur  **Tous les paramètres** >  **Comptes** > **Coin des applications**.

2. Appuyez sur **Applications**, sélectionnez les applications que d'autres peuvent utiliser, puis appuyez sur .

Vous pouvez aussi autoriser ou interdire l'accès à votre centre d'action ou à vos paramètres, l'utilisation des touches ou la modification des vignettes. Pour autoriser l'accès à votre centre d'action ou à vos paramètres, réglez **Centre de notifications** sur . Pour autoriser l'utilisation de certaines touches telles que la touche de l'appareil photo ou permettre à des tiers de modifier les vignettes de l'écran d'accueil, appuyez sur **avancé**, puis sélectionnez ce que vous souhaitez autoriser.

3. Pour quitter les paramètres et ouvrir Coin des applications, appuyez sur . Votre téléphone peut nécessiter un certain temps pour installer les applications.

 **Conseil** : Vous pouvez épingler les paramètres Coin des applications à l'écran d'accueil pour pouvoir les ouvrir rapidement. Balayez du haut vers le bas de l'écran, puis appuyez sur  **Tous les paramètres** >  **Comptes** > **Coin des applications** > .

Accéder à votre propre écran d'accueil

Dans Coin des applications, appuyez longuement sur la touche marche/arrêt, puis balayez vers la droite.

Gérer votre ID de publicité

Pour que vous receviez des publicités plus pertinentes, votre téléphone autorise des applications à accéder à une ID de publicité sur votre téléphone. Vous pouvez autoriser ou interdire à des applications d'accéder à l'ID.



1. Balayez du haut vers le bas de l'écran et appuyez sur  **Tous les paramètres** >  **Confidentialité** > **Identifiant de publicité**.

2. Réglez **Identifiant de publicité** sur **Activé**  ou **Désactivé** .

- ★ **Conseil** : Vous pouvez réinitialiser l'ID de publicité si la publicité que vous recevez sur votre téléphone ne vous convient plus. Appuyez sur **Réinitialiser votre identifiant de publicité**.

Choisir les informations accessibles à vos applications

Certaines applications fonctionnent mieux lorsqu'elles peuvent accéder à des informations pertinentes, telles que le calendrier, sur votre téléphone. Vous pouvez choisir les informations qui sont accessibles à vos applications.

1. Balayez du haut vers le bas de l'écran, puis appuyez sur  **Tous les paramètres** >  **Confidentialité**.

2. Appuyez sur la fonction et déterminez si les applications sont autorisées à y accéder ou pas.

Si vous activez ce paramètre, vous pouvez toujours empêcher des applications spécifiques d'accéder à cette fonction.

Portefeuille

Utilisez Portefeuille pour rassembler vos modes de paiement en un même endroit.

NFC n'est pas pris en charge par tous les téléphones. Pour connaître sa disponibilité, visitez www.microsoft.com/mobile/support/wpfeatures.

Portefeuille est un portefeuille virtuel sur votre téléphone. Vous pouvez :

- Effectuer des paiements Windows Store, par exemple, lorsque vous achetez une application
- Effectuer des achats à partir d'une application à l'aide des cartes mémorisées
- Utiliser votre carte du Portefeuille pour les paiements NFC, si cette fonction est prise en charge par votre fournisseur de services réseau
- Stocker vos cartes-cadeaux Microsoft sur votre téléphone
- Mémoriser vos billets d'embarquement, vos bons, vos tickets, etc.

1. Pour commencer à utiliser votre Portefeuille, appuyez sur  **Portefeuille**.

2. Appuyez sur , puis téléchargez l'application souhaitée.

- ! **Remarque** : Les applications et les services de billetterie et de paiement sont fournis par des tiers. Microsoft Mobile n'offre aucune garantie ou n'assume aucune responsabilité pour de tels services ou applications, y compris l'assistance, les fonctionnalités, les transactions ou la perte de valeur monétaire. Une fois votre appareil réparé, vous devrez peut-être réinstaller et activer l'application de paiement ou de billetterie. Une fois votre appareil réparé, vous devrez peut-être réinstaller et activer les cartes que vous avez ajoutées ainsi que l'application de paiement ou de billetterie.

Codes d'accès

Découvrez à quoi servent les différents codes sur votre téléphone.

<p>code PIN SIM (4 à 8 chiffres)</p>	<p>Protège votre carte SIM contre toute utilisation non autorisée ou vous est demandé pour accéder à certaines fonctions.</p> <p>Vous pouvez configurer votre téléphone pour être invité à saisir le code PIN de la carte SIM à la mise sous tension.</p> <p>Si vous oubliez le code ou s'il n'est pas fourni avec votre carte, contactez votre fournisseur de services réseau.</p> <p>Si vous saisissez un code incorrect 3 fois de suite, vous devez le débloquent avec le code PUK.</p>
<p>PUK</p>	<p>Il est requis pour débloquent un code PIN SIM.</p> <p>Si le code n'est pas fourni avec votre carte, contactez votre fournisseur de services réseau.</p>
<p>Code de sécurité (PIN de connexion, PIN d'écran de verrouillage) (4 chiffres min.)</p>	<p>Ce code vous aide à protéger votre téléphone contre toute utilisation non autorisée et à vérifier votre identité.</p> <p>Vous pouvez configurer votre téléphone pour être invité à saisir le code PIN, notamment pour déverrouiller le téléphone, modifier les paramètres de sécurité ou acheter une application dans Windows Store. Vous pouvez définir ce code PIN vous-même.</p> <p>Ne divulguez pas le code PIN et conservez-le en lieu sûr, à l'écart de votre téléphone.</p> <p>Si vous oubliez le code PIN de connexion et ne parvenez pas à le retrouver ou le réinitialiser, votre téléphone doit être porté en réparation. Cela peut entraîner des frais supplémentaires et les informations personnelles enregistrées sur votre téléphone peuvent être effacées.</p> <p>Pour plus d'informations, contactez le point de service pour téléphone le plus proche ou le vendeur de votre téléphone.</p>











IMEI

Ce numéro permet d'identifier les téléphones sur le réseau. Vous devrez peut-être également communiquer le numéro au point de service ou au revendeur du téléphone.

Pour afficher votre numéro IMEI, composez ***#06#**.

Dépannage des problèmes de connectivité

Si votre connexion Internet ne fonctionne pas

- Vérifiez votre connexion de données mobiles. Balayez du haut vers le bas de l'écran, appuyez sur  **Tous les paramètres** >  **Réseau et sans fil** > **Réseau cellulaire et SIM**, puis vérifiez que **Connexion de données** est réglé sur **Activé** .
- Vérifiez votre connexion Wi-Fi. Balayez du haut vers le bas de l'écran, puis appuyez longuement sur  **Wi-Fi** et vérifiez que **Réseau Wi-Fi** est réglé sur **Activé**  et que vous êtes connecté à un réseau.
- Vérifiez que le mode économiseur de batterie n'est pas activé. Balayez du haut vers le bas de l'écran, puis appuyez sur  **Tous les paramètres** >  **Système** > **Économiseur de batterie**.
- Si vous êtes à l'étranger, vérifiez que l'itinérance est autorisée. Balayez du haut vers le bas de l'écran, appuyez sur  **Tous les paramètres** >  **Réseau et sans fil** > **Réseau cellulaire et SIM**, puis vérifiez que **Options d'itinérance de données** est réglé sur **itinérance**. La connexion à Internet en itinérance, en particulier à l'étranger, peut augmenter considérablement les frais de données.
- Si vous avez installé de nouveaux paramètres à partir d'un SMS, désinstallez ces nouveaux paramètres. Appuyez sur  **Stockage** > **Ce périphérique** > **Applications & jeux** et sur l'élément des nouveaux paramètres, puis appuyez sur **Désinstaller**.



Si votre téléphone ne réagit pas

Si votre téléphone cesse de fonctionner ou de réagir comme d'habitude, vous pouvez rapidement le redémarrer pour qu'il fonctionne de nouveau comme avant.

Essayez la solution suivante :

- Méthode de redémarrage 1 touche : Appuyez longuement sur la touche marche/arrêt pendant environ 10 secondes. Le téléphone redémarre.
- Méthode de redémarrage 2 touches : Appuyez longuement sur la touche de volume et sur la touche marche/arrêt simultanément pendant environ 10 secondes. Le téléphone redémarre.

Si vous ne savez pas pour quelle méthode de redémarrage opter pour votre téléphone, visitez www.microsoft.com/mobile/support/wpfeatures.

S'il arrive fréquemment que votre téléphone ne réagisse pas, mettez à jour son logiciel ou réinitialisez votre téléphone. La réinitialisation a pour effet de restaurer la configuration d'origine et d'effacer tout votre contenu personnel, y compris des applications que vous avez achetées et téléchargées. Balayez du haut vers le bas de l'écran, puis appuyez sur  **Tous les paramètres** >  **Système** > **Informations système** > **Réinitialiser votre téléphone**.

Si le problème n'est toujours pas résolu, contactez votre fournisseur de services réseau ou le fabricant pour connaître les options de réparation. Avant de confier votre téléphone en réparation, sauvegardez toujours vos données, car toutes les données personnelles de votre téléphone risquent d'être supprimées.

 **Conseil** : Si vous devez identifier votre téléphone, composez le ***#06#** pour consulter son numéro IMEI unique. Vous pouvez également trouver le numéro IMEI dans le téléphone. Pour plus d'informations, consultez la section du guide d'utilisateur en ligne relative à la sécurité et au produit.

