



SM-G925F
SM-G925I

دليل المستخدم

المحتويات

الأساسيات

٤	الملف التمهيدي
٥	محتويات العبوة
٦	تصميم الجهاز
٨	بطاقة SIM أو USIM
١٠	البطارية
١٥	تشغيل جهازك وإيقاف تشغيله
١٦	شاشة اللمس
١٩	شاشة الصفحة الرئيسية
٢٦	قفل الشاشة
٢٧	الشاشة الجانبية
٣٩	لوحة الإشعارات
٤٢	إدخال نص
٤٥	التقاط صورة الشاشة
٤٥	فتح التطبيقات
٤٦	الإطار المتعدد
٥١	الجهاز وإدارة البيانات
٥٥	التوصيل بالتلفزيون
٥٧	مشاركة الملفات مع جهات الاتصال
٥٨	وضع الطوارئ

التطبيقات

٥٩	تثبيت التطبيقات أو إلغاء تثبيتها
٦٠	الهاتف
٦٣	جهات الاتصال
٦٥	الرسائل
٦٧	الإنترنت

الضبط

٦٨	بريد إلكتروني
٦٩	الكاميرا
٨٦	الاستوديو
٨٨	الإدارة الذكية
٩٠	مخطط S
٩١	S Health
٩٤	S Voice
٩٦	الموسيقى
٩٧	فيديو
٩٨	مسجل الصوت
١٠٠	ملفاتي
١٠١	Samsung Gear
١٠١	المذكرة
١٠٢	الساعة
١٠٣	الحاسبة
١٠٤	تطبيقات Google
١٠٦	مقدمة
١٠٦	Wi-Fi
١٠٨	البلوتوث
١١٠	وضع الطيران
١١٠	نقطة اتصال الهواتف المحمولة والتقييد
١١١	استخدام البيانات
١١٢	شبكات المحمول
١١٢	NFC والدفع
١١٥	المزيد من ضبط الاتصال
١١٧	الأصوات والإشعارات

الشاشة	١١٨
الشاشة الجانبية	١١٨
الحركات والإشارات	١١٩
التطبيقات	١٢٠
خلفية الشاشة	١٢٠
السمات	١٢٠
شاشة القفل والحماية	١٢١
الخصوصية والأمان	١٢٥
الوضع السهل	١٢٨
إمكانية الوصول	١٢٩
حسابات	١٢٩
النسخ الاحتياطي وإعادة الضبط	١٣٠
اللغة والإدخال	١٣١
البطارية	١٣١
التخزين	١٣٢
التاريخ والوقت	١٣٢
دليل المستخدم	١٣٣
حول الجهاز	١٣٣

الملحق

إمكانية الوصول	١٣٤
حل المشكلات	١٤٩

الأساسيات

الملف التمهيدي

يرجى قراءة هذا الدليل قبل استخدام الجهاز لضمان الاستخدام الآمن والسليم.

- تستند عمليات الوصف على الإعدادات الافتراضية للجهاز.
- قد يختلف بعض المحتوى عن الجهاز الموجود لديك وذلك حسب المنطقة أو مزود الخدمة، أو الموديل، أو برنامج الجهاز.
- المحتوى (المحتوى عالي الجودة) الذي يتطلب استخدام وحدة معالجة مركزية CPU عالية الأداء واستخدام RAM سيؤثر على المستوى العام للأداء للجهاز. التطبيقات المتعلقة بالمحتوى قد لا تعمل بطريقة صحيحة حسب مواصفات الجهاز والبيئة المستخدمة فيه.
- لا تتحمل سامسونج المسؤولية عن مشكلات الأداء التي قد تحدث بسبب التطبيقات الواردة من أي مزود آخر غير سامسونج.
- سامسونج غير مسؤولة عن مشكلات الأداء أو حالات عدم التوافق التي تحدث بسبب التعديل في ضبط السجل أو التغيير في برنامج نظام التشغيل. قد تؤدي محاولة تخصيص نظام التشغيل إلى تشغيل جهازك أو التطبيقات بطريقة غير صحيحة.
- البرامج، ومصادر الصوت، والخلفيات، والصور، والوسائط الأخرى المتاحة في هذا الجهاز مرخصة للاستخدام المحدود. استخراج هذه المواد واستخدامها لأغراض تجارية أو غيرها يعد انتهاكاً لقوانين حقوق الطبع والنشر. المستخدمون مسؤولون تماماً عن الاستخدام غير المسموح به للوسائط.
- قد تتحمل تكاليف إضافية مقابل خدمات البيانات، مثل الرسائل، أو التحميل والتنزيل، أو المزامنة التلقائية، أو استخدام خدمات الموقع وذلك بناءً على خطة الأسعار الخاصة بك. بالنسبة لنقل البيانات الكبيرة، يوصى باستخدام ميزة Wi-Fi.
- التطبيقات الافتراضية التي تأتي مع الجهاز تخضع للتحديثات ولا يتم دعمها بدون الحصول على إشعار مسبق. إذا كانت لديك أي أسئلة حول أحد التطبيقات المرفقة بالجهاز، فاتصل بمركز خدمة سامسونج. بالنسبة للتطبيقات التي يتم تثبيتها بمعرفة المستخدم، اتصل بمزودي الخدمة.
- قد يؤدي تعديل نظام تشغيل الجهاز أو تثبيت برامج من مصادر غير معتمدة إلى حدوث أعطال في الجهاز، أو إتلاف أو فقدان للبيانات. تعتبر هذه الإجراءات مخالفات لاتفاقية ترخيص سامسونج وبالتالي ستبطل الضمان الخاص بك.

- قد يلزم الحصول على موافقة من لجنة الاتصالات الفيدرالية (FCC) لبعض الأجهزة وفقًا للمنطقة الجغرافية أو الطراز. إذا كان جهازك معتمدًا من FCC، فيمكنك عرض معرف FCC الخاص بجهازك. لعرض معرف FCC، اضغط على التطبيقات ← الضبط ← حول الجهاز.

الرموز الإرشادية

تحذير: المواقع التي قد تؤدي إلى إصابتك أنت أو الآخرين



تنبيه: المواقع التي قد تتسبب في تلف الجهاز أو أي معدات أخرى



إشعار: الملاحظات، أو تلميحات الاستخدام، أو أي معلومات إضافية



محتويات العبوة

تحقق من وجود الأشياء التالية داخل علبة المنتج:

- الجهاز

- دليل التشغيل السريع

- قد تختلف العناصر المرفقة بجهازك وأي ملحقات متوفرة حسب منطقتك ومزوّد الخدمة الخاص بك.



- يتم تصميم العناصر المرفقة خصيصًا لهذا الجهاز، وقد لا تكون متوافقة مع أجهزة أخرى.

- المظاهر والمواصفات تخضع للتغيير بدون إشعار مسبق.

- يمكنك شراء ملحقات إضافية من موزع سامسونج المحلي. تأكد أنها متوافقة مع الجهاز قبل الشراء.

- استخدم الملحقات المعتمدة من سامسونج فقط. قد يتسبب استخدام الملحقات غير المعتمدة في مشكلات أداء وأعطال لا يغطيها الضمان.

- يخضع مدى توفر جميع الملحقات للتغيير حسب الشركات المصنعة بالكامل. لمزيد من المعلومات حول مدى توفر الملحقات، راجع موقع سامسونج على الويب.

تصميم الجهاز

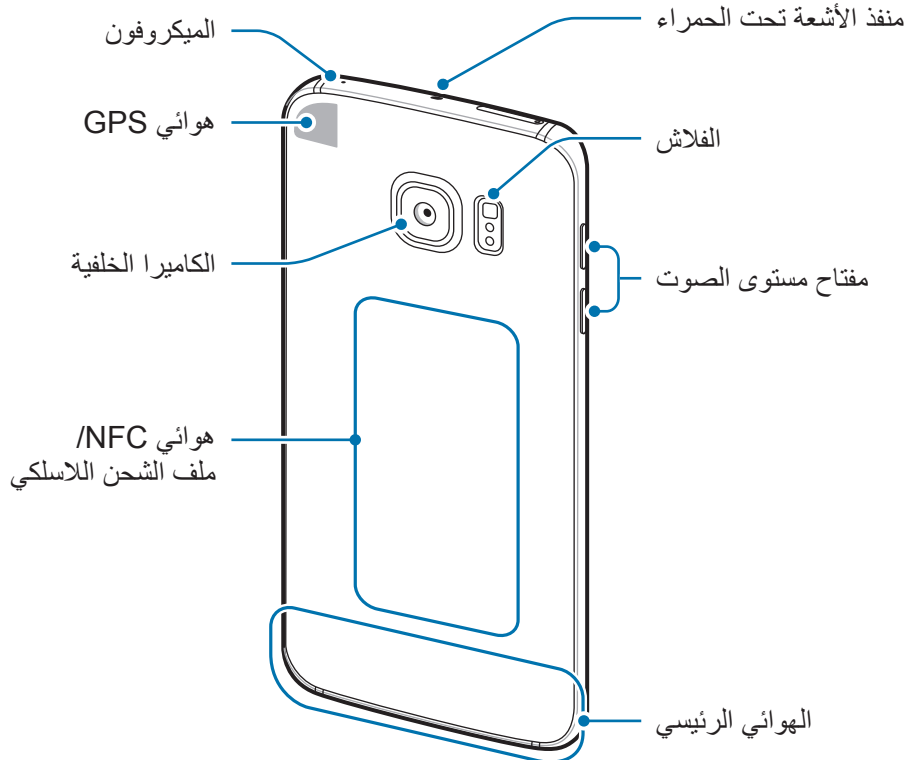
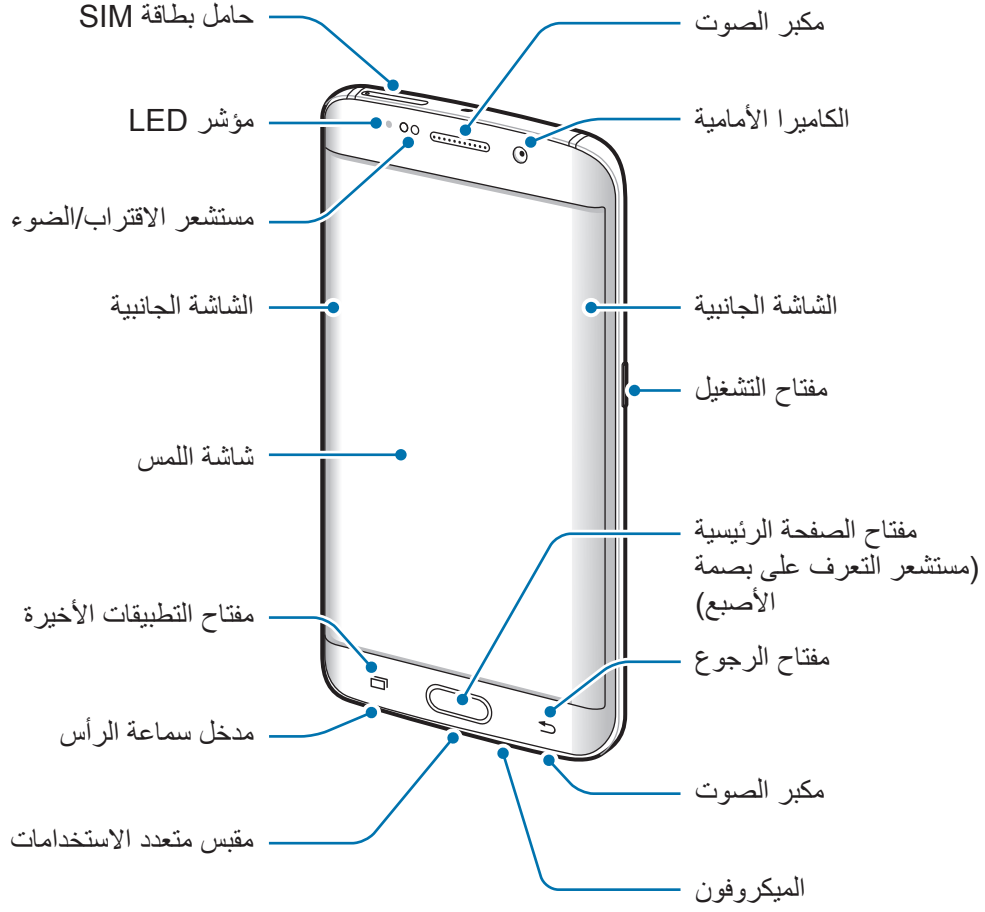



- لا تغط منطقة الهوائي بيديك أو بأي أدوات أخرى. قد يتسبب ذلك في حدوث مشكلات في الاتصال أو استنفاد البطارية.
- يُوصى باستخدام واقي للشاشة معتمد من سامسونج. قد يؤدي استخدام واقيات شاشة غير معتمدة إلى تعطل المستشعرات.
- لا تسمح للماء بلامسة شاشة اللمس. يمكن تعطل شاشة اللمس في حال وجود الرطوبة أو عند تعرضها للمياه.
- قد تبدو الألوان الظاهرة على الشاشة المقوشة مختلفة تبعاً لوضع العرض الخاص بك.

المفاتيح

المفتاح	الوظيفة
	التشغيل
• اضغط مطولاً لتشغيل الجهاز أو لإيقاف تشغيله.	
• اضغط لتشغيل الشاشة أو قفلها.	
	التطبيقات الحالية
• اضغط لفتح قائمة التطبيقات الحالية.	
• اضغط مطولاً لتشغيل عرض الشاشة المقسمة.	
	الصفحة الرئيسية
• اضغط لتشغيل الشاشة عندما تكون مغلقة.	
• اضغط للعودة إلى شاشة الصفحة الرئيسية.	
• اضغط مطولاً لتشغيل Google.	
	رجوع
• اضغط للرجوع إلى الشاشة السابقة.	
	مستوى الصوت
• اضغط لضبط مستوى صوت الجهاز.	

بطاقة SIM أو USIM

تركيب بطاقة SIM أو USIM

أدخل بطاقة SIM أو USIM المتاحة بواسطة مزود خدمة الهاتف المحمول.

- تعمل بطاقات nano-SIM فقط على الجهاز.
- قد لا تتوفر بعض خدمات LTE حسب مزود الخدمة. للمزيد من المعلومات حول مدى توفر الخدمة، اتصل بمزود الخدمة لديك.

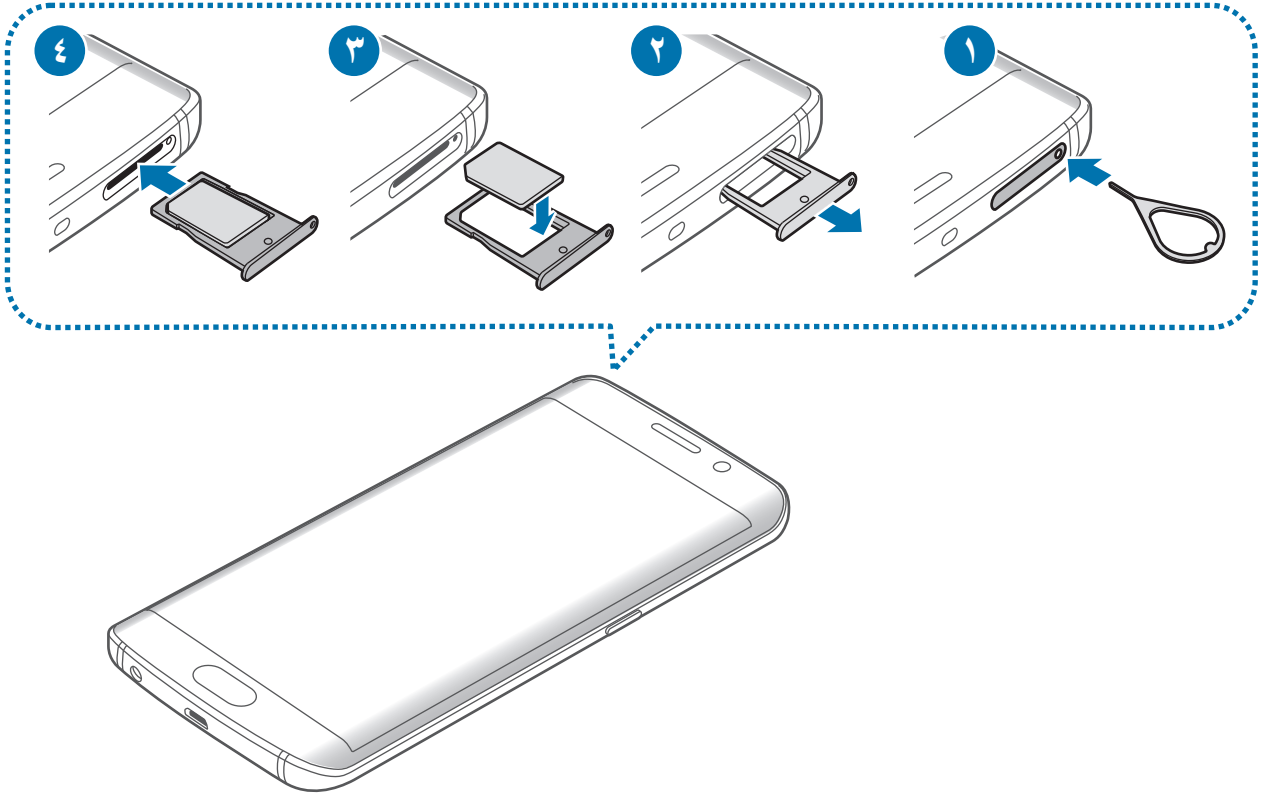

١ أدخل سن الإخراج البطاقة في الفتحة الموجودة في حامل بطاقة SIM لفكه.

تأكد من إدخال سن الإخراج في وضع عمودي على الفتحة. وإلا فقد يتضرر الجهاز.



٢ اسحب حامل بطاقة SIM برفق من فتحة حامل بطاقة SIM.

٣ ضع بطاقة SIM أو USIM في درج بطاقة SIM بحيث تكون نقطتا التلامس ذهبيتا اللون متجهتين لأسفل.

توخّ بالغ الحذر ألا تفقد أو تدع الآخرين يستخدمون بطاقة SIM أو USIM الخاصة بك. سامسونج ليست مسؤولة عن أي تلفيات أو مشكلات قد تحدث بسبب البطاقات المفقودة أو المسروقة. 

٤ أدخل حامل بطاقة SIM في فتحة حامل بطاقة SIM مرة أخرى.

إزالة بطاقة SIM أو USIM

١ أدخل سن الإخراج البطاقة في الفتحة الموجودة في حامل بطاقة SIM لفكه.

٢ اسحب حامل بطاقة SIM برفق من فتحة حامل بطاقة SIM.

٣ قم بإزالة بطاقة SIM أو USIM.

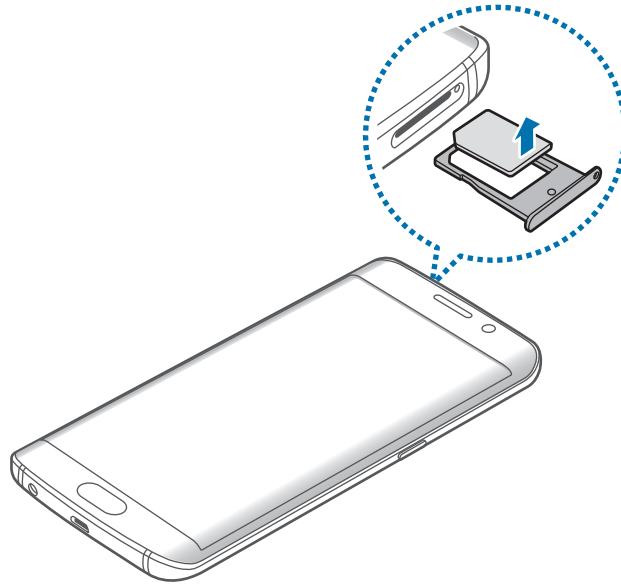

٤ أدخل حامل بطاقة SIM في فتحة حامل بطاقة SIM مرة أخرى.

البطارية

شحن البطارية

اشحن البطارية قبل استخدامها لأول مرة أو عند عدم استخدامها لفترات زمنية ممتدة.

يجب استخدام الشواحن والكبلات والبطاريات المعتمدة من سامسونج فقط. يمكن للشواحن أو الكبلات غير المعتمدة أن تتسبب في انفجار البطاريات أو تلحق أضراراً بجهازك.



١ قم بتوصيل كابل USB بمهايئ طاقة USB ثم قم بتوصيل طرف كابل USB داخل مقبس متعدد الاستخدامات.

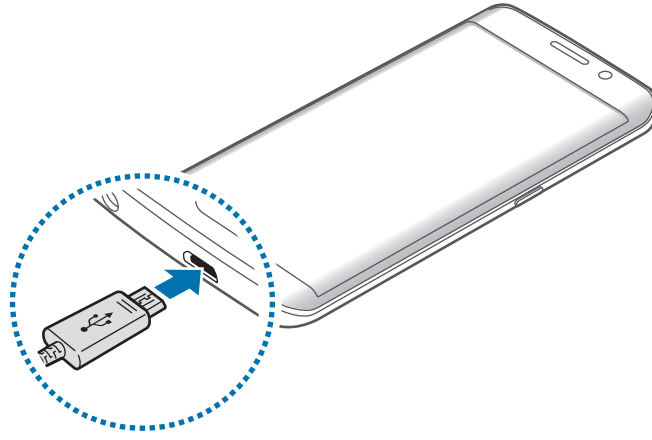

قد يؤدي توصيل الشاحن بطريقة غير صحيحة إلى إلحاق تلفيات خطيرة بالجهاز. لا يغطي الضمان أية أضرار تنتج عن سوء الاستخدام.



٢ قم بتوصيل مهايئ طاقة USB بالمقبس الكهربائي.

٣ بعد الشحن الكامل للبطارية، افصل الجهاز عن الشاحن. افصل الشاحن عن الجهاز، ثم افصله عن المقبس الكهربائي.

لتوفير الطاقة، افصل الشاحن في حالة عدم استخدامه. لا يتوفر بالشاحن زر لتشغيل التيار، لذا، يجب عليك فصل الشاحن عن المقبس الكهربائي في حالة عدم الاستخدام لتجنب استنفاد التيار. ينبغي أن يظل الشاحن قريباً من المقبس الكهربائي بحيث يسهل الوصول إليه أثناء الشحن.



عرض الزمن المتبقي للشحن

أثناء الشحن، افتح الشاشة الرئيسية، واضغط على التطبيقات ← الضبط ← البطارية.

زمن الشحن الفعلي قد يختلف حسب حالة جهازك وظروف الشحن. زمن الشحن المتبقي قد لا يتم عرضه عند شحن الجهاز في ظروف باردة للغاية أو ساخنة للغاية.



تقليل استهلاك البطارية

قد يوفر الجهاز خيارات عديدة تساعدك على توفير طاقة البطارية.

- قم بتخصيص الجهاز باستخدام المدير الذكي.
- في حالة عدم استخدام الجهاز، انتقل إلى الوضع السكون بالضغط على مفتاح التشغيل.
- تنشيط وضع توفير الطاقة.
- أغلق التطبيقات غير الضرورية.
- إلغاء تنشيط ميزة البلوتوث عند عدم استخدامها.
- إلغاء تنشيط ميزة Wi-Fi عند عدم استخدامها.
- قم بإلغاء تنشيط المزامنة التلقائية للتطبيقات.
- قلل زمن الإضاءة الخلفية.
- قلل درجة سطوع الشاشة.

تلميحات واحتياطات شحن البطارية

- عندما تنخفض طاقة البطارية، يظهر رمز البطارية فارغاً.
- في حالة تفريغ طاقة البطارية بالكامل، لا يمكن تشغيل الجهاز على الفور عند توصيل الشاحن. اترك البطارية المفرغة حتى تشحن بالكامل لبضع دقائق قبل محاولة تشغيل الجهاز.
- في حالة استخدامك لتطبيقات متعددة مرة واحدة، أو تطبيقات الشبكة، أو التطبيقات التي تحتاج إلى إجراء اتصال بجهاز آخر، فإن ذلك سيؤدي إلى استنفاد طاقة البطارية. لكي تتجنب قطع الاتصال عن الشبكة أو فقدان التيار أثناء نقل البيانات، فاستخدم دوماً هذه التطبيقات بعد شحن البطارية بالكامل.
- استخدام مصدر للتيار الكهربائي آخر غير مهائئ طاقة USB مثل كمبيوتر، قد يؤدي إلى سرعة شحن أبطأ وذلك بسبب انخفاض شدة التيار الكهربائي.
- يمكنك استخدام الجهاز أثناء الشحن، ولكن قد يستغرق وقتاً أطول لشحن البطارية بالكامل.
- في حالة تلقي الجهاز مصدر غير مستقر للتيار أثناء الشحن، فقد لا تعمل شاشة اللمس. في حالة حدوث ذلك، افصل الشاحن عن الجهاز.
- أثناء الشحن، ترتفع درجة حرارة الجهاز والشاحن. وهذا يعد أمراً طبيعياً، وينبغي ألا يؤثر على عمر الجهاز أو على أدائه. في حالة ارتفاع درجة حرارة البطارية عن المعتاد، فقد يتوقف الشاحن عن الشحن.
- إذا لم يكن يتم شحن جهازك بطريقة صحيحة، فخذ جهازك والشاحن إلى مركز خدمة سامسونج.

الشحن السريع

يحتوي الجهاز على ميزة شحن سريع مدمجة. يمكنك استخدام هذه الميزة لشحن البطارية بطريقة أسرع أثناء إيقاف تشغيل الجهاز أو شاشته.

حول الشحن السريع

- يستخدم الشحن السريع تقنية شحن البطارية التي تعمل على شحن البطارية بسرعة عن طريق زيادة طاقة الشحن. يدعم الجهاز ميزة الشحن السريع التكميلي من سامسونج و Qualcomm Quick Charge 2.0.
- لتنشيط الشحن السريع على جهازك، قم بتوصيل شاحن للبطارية يدعم الشحن السريع التكميلي أو Quick Charge 2.0.

زيادة سرعة الشحن

- لزيادة سرعة الشحن، قم بإيقاف تشغيل الجهاز أو شاشته عند شحن البطارية.
- عند شحن البطارية والجهاز مغلق، سيظهر الرمز ⚡ على الشاشة.
- لا يمكنك استخدام ميزة الشحن السريع عند تشغيل الشاشة. قم بإيقاف تشغيل الشاشة لزيادة سرعة الشحن.
- لن تتمكن من استخدام ميزة الشحن السريع المدمجة عند شحن البطارية باستخدام شاحن بطارية قياسي.
- إذا ارتفعت درجة حرارة الجهاز أو ارتفعت درجة حرارة الهواء المحيط به، فقد تقل سرعة الشحن تلقائيًا. هذا إجراء وقائي لحماية جهازك من التلف.



الشحن اللاسلكي

يمكنك شحن البطارية باستخدام الشاحن اللاسلكي (يُباع بشكل منفصل).

١ ضع منتصف الجزء الخلفي للجهاز على منتصف الشاحن اللاسلكي.

يمكنك التحقق من زمن الشحن المتبقي على الشاشة. الوقت الفعلي المتبقي قد يختلف حسب ظروف الشحن.

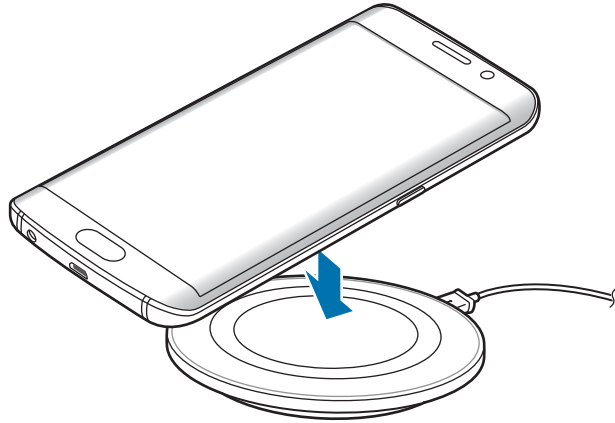

٢ بعد الشحن الكامل للبطارية، افصل الجهاز عن الشاحن اللاسلكي.



- في حالة وجود مواد غريبة بين الجهاز والشاحن اللاسلكي، فقد لا يتم الشحن بشكل صحيح.
- في حالة استخدام الشاحن اللاسلكي في المناطق ذات إشارات الشبكة الضعيفة، فقد تفقد الاستقبال من خلال الشبكة.
- استخدم الشحن اللاسلكي المعتمدة من سامسونج. عند استخدام الشحن اللاسلكي الأخرى، لن يتم شحن البطارية بشكل صحيح.

نمط توفير الطاقة

قم بتوفير طاقة البطارية بواسطة تقييد وظائف الجهاز.

على الشاشة الرئيسية، اضغط على **التطبيقات** ← **الضبط** ← **البطارية** ← **نمط توفير الطاقة**، ثم اضغط على المفتاح لتنشيطه.

لتنشيط وضع توفير الطاقة عند وصول الطاقة المتبقية في البطارية إلى المستوى المعين مسبقًا، اضغط على **بدء توفير الطاقة** وحدد خيارًا.

وضع التوفير الفائق للطاقة

استخدم هذا الوضع لزيادة طاقة بطارية الجهاز. في وضع توفير الطاقة الفائق، يقوم الجهاز بتنفيذ ما يلي:

- اعرض الألوان الموجودة على الشاشة في شكل درجات لونية.
 - يقوم بتقييد التطبيقات المتاحة إلى التطبيقات الضرورية والتطبيقات المحددة فقط.
 - يقوم بإلغاء تنشيط اتصال بيانات المحمول عندما يتم إيقاف تشغيل الشاشة.
 - يقوم بإلغاء تنشيط ميزتي Wi-Fi والبلوتوث.
- على الشاشة الرئيسية، اضغط على **التطبيقات** ← **الضبط** ← **البطارية** ← **وضع التوفير الفائق للطاقة**، ثم اضغط على المفتاح لتنشيطه.
- لإلغاء تنشيط وضع توفير الطاقة الفائق، اضغط على **المزيد** ← **إلغاء تفعيل وضع توفير الطاقة الأقصى**.
- يوضح الوقت المتبقي للاستخدام الوقت المتبقي قبل نفاذ طاقة البطارية. قد يختلف الوقت المتبقي للاستخدام حسب ضبط الجهاز وظروف التشغيل.



تشغيل جهازك وإيقاف تشغيله

اضغط مطولاً على مفتاح التشغيل لبضع ثوان لتشغيل الجهاز.

في حالة قيامك بتشغيل الجهاز لأول مرة أو بعد إجراء إعادة تعيين للبيانات، اتبع الإرشادات التي تظهر على الشاشة لإعداد جهازك.

لإيقاف تشغيل الجهاز، اضغط مطولاً على مفتاح التشغيل، ثم اضغط على **إيقاف التشغيل**.

اتبع كل التحذيرات والتعليمات المنشورة من الموظفين المعتمدين عندما تكون في مناطق يحظر فيها استخدام الأجهزة اللاسلكية، مثل الطائرات والمستشفيات.



إعادة تشغيل الجهاز

في حالة تجمد جهازك وعدم استجابته، اضغط مطولاً على مفتاح التشغيل مفتاح خفض مستوى الصوت في وقت واحد لأكثر من ٧ ثواني لإعادة تشغيل الجهاز.

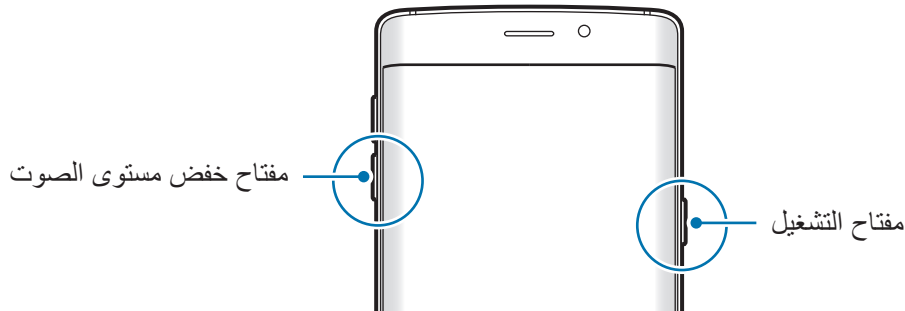

شاشة اللمس



- تجنب اتصال شاشة اللمس بأجهزة كهربائية أخرى. تفريغ الكهرباء الساكنة يمكن أن يسبب قصوراً في عمل شاشة اللمس.
- لكي تتجنب إتلاف شاشة اللمس، لا تضغط عليها باستخدام أي شيء حاد، ولا تضغط عليها بشكل مفرط بأطراف أصابعك.
- قد لا يتعرف الجهاز على الإدخالات باللمس القريبة من حواف الشاشة، والتي تتم خارج منطقة الإدخال باللمس.
- ترك شاشة اللمس في وضع الجاهزية لفترات زمنية ممتدة قد يؤدي إلى تشوه الصور (احتراق الشاشة) أو ظهور أشباح في الصورة. أوقف تشغيل شاشة اللمس في حالة عدم استخدام الجهاز.
- يُوصى باستخدام أصابعك عندما تستخدم شاشة اللمس.



الضغط

افتح أحد التطبيقات، أو لتحديد عنصر بالقائمة، أو للضغط على الزر الموجود على الشاشة، أو لإدخال حرف باستخدام لوحة المفاتيح التي تظهر على الشاشة، اضغط عليه بإصبعك.

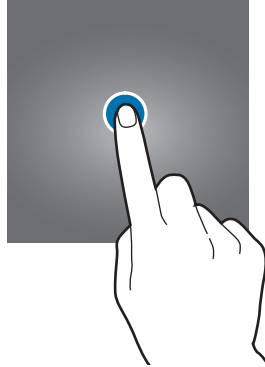

الضغط المطول

اضغط مطولاً على أحد العناصر أو الشاشة لأكثر من ثانيتين للوصول إلى الخيارات المتاحة.



السحب

لتحريك أحد العناصر، اضغط مطولاً عليه واسحبه إلى الوضع المستهدف.

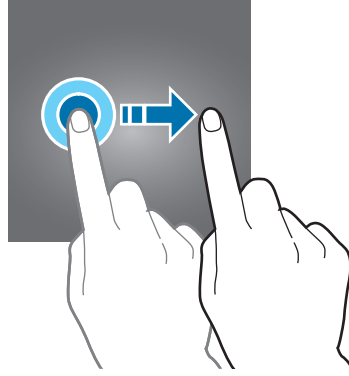

الضغط مرتين

اضغط ضغطاً مزدوجاً على صفحة ويب أو صورة لتكبير جزء منها. اضغط ضغطاً مزدوجاً للرجوع.



السحب

اسحب لليسر أو اليمين على الشاشة الرئيسية أو على شاشة التطبيقات لعرض لوحات أخرى. اسحب للأعلى أو للأسفل للتمرير بين صفحات الويب أو بين قائمة العناصر، مثل جهات الاتصال.

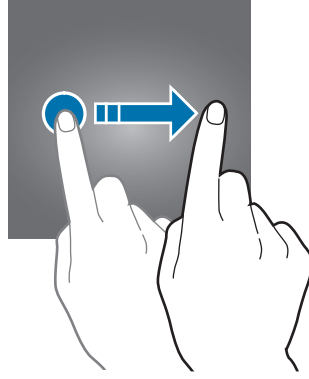

فرد الأصابع وضمهما

افرد إصبعين عن بعضهما البعض على إحدى صفحات الويب، أو على خريطة، أو صورة، لتكبير جزء منها. اضغط للتصغير.

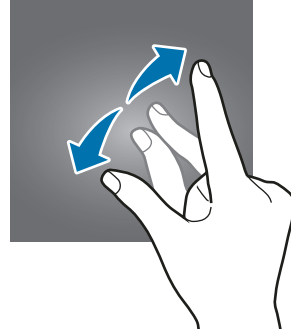
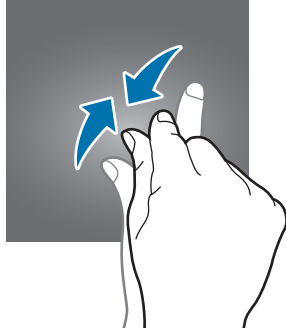

شاشة الصفحة الرئيسية

شاشة الصفحة الرئيسية

تعتبر شاشة الصفحة الرئيسية هي نقطة البدء للوصول إلى جميع ميزات الجهاز. فهي تعرض رموز المؤشر، والتطبيقات المصغرة، والاختصارات المؤدية للتطبيقات، والمزيد. لعرض لوحات أخرى، انتقل إلى اليسار أو اليمين.



خيارات الشاشة الرئيسية

على الشاشة الرئيسية، اضغط مطولاً على منطقة فارغة أو ضم إصبعك معاً للوصول إلى الخيارات المتاحة. قم بتخصيص الشاشة الرئيسية بواسطة إضافة لوحات، أو حذفها أو إعادة ترتيب لوحات الشاشة الرئيسية. كما يمكنك ضبط ورق حائط الشاشة الرئيسية وإضافة تطبيقات مصغرة للشاشة الرئيسية والمزيد.

- **خلفيات الشاشة:** تغيير ضبط خلفية الشاشة للشاشة الرئيسية والشاشة المقفولة.
- **التطبيقات المصغرة:** أضف تطبيقات مصغرة إلى الشاشة الرئيسية. التطبيقات المصغرة عبارة عن تطبيقات صغيرة تقوم بتشغيل وظائف محددة بالتطبيقات لتوفير معلومات ووصول مناسب على الشاشة الرئيسية.
- **السمات:** قم بتغيير سمة الجهاز. العناصر البصرية للواجهة، مثل الألوان، والرموز، والخلفيات، ستتغير حسب السمة المحددة.
- **شبكة الشاشة:** قم بتغيير حجم الشبكة لعرض عدد أقل أو أكبر من العناصر على الشاشة الرئيسية.

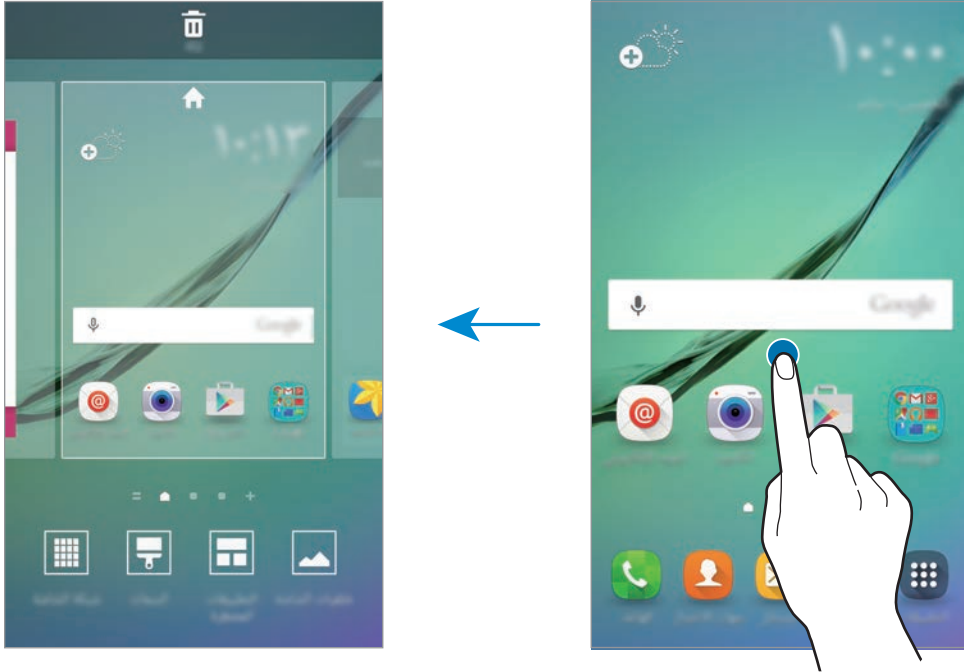

موجز Flipboard

عرض أحدث المقالات في مختلف الفئات. يمكنك الحصول على أخبار حديثة تهتمك باستخدام هذه الميزة. على الشاشة الرئيسية، اسحب جهة اليمين لفتح موجز Flipboard. اسحب للأعلى أو للأسفل لاستعراض المقالات الموجودة في كل فئة من فئات الأخبار.

لإلغاء تنشيط موجز Flipboard، اضغط مطولاً في منطقة فارغة على الشاشة الرئيسية. ثم، امسح بيدك إلى اليمين وقم بإلغاء تحديد مربع الاختيار الموجود في الجزء العلوي من لوحة Flipboard Briefing.

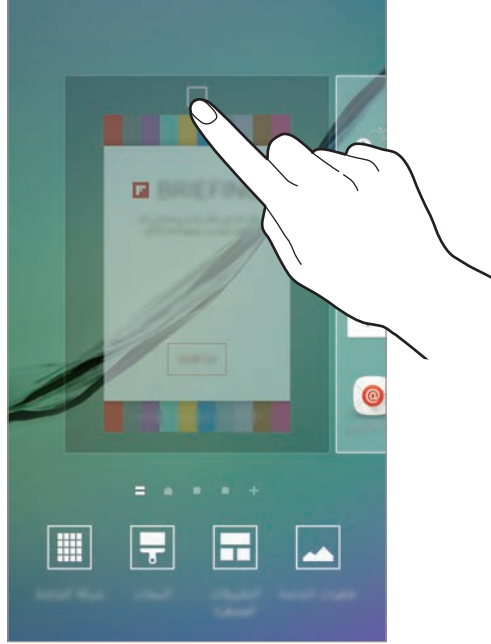

إضافة عناصر

اضغط مطولاً على أحد التطبيقات أو مجلد من شاشة التطبيقات، ثم اسحبه إلى الشاشة الرئيسية. لإضافة تطبيقات مصغرة، اضغط مطولاً على نقطة فارغة على الشاشة الرئيسية، واضغط على **التطبيقات المصغرة**، اضغط مطولاً على أحد التطبيقات، ثم اسحبه إلى الشاشة الرئيسية.

نقل وإزالة أحد العناصر

اضغط مطولاً على أحد العناصر على الشاشة الرئيسية، ثم اسحبه إلى موقع جديد. لنقل العنصر إلى لوحة أخرى، اسحبه إلى جانب الشاشة. يمكنك أيضاً نقل التطبيقات التي يتكرر استخدامها إلى منطقة الاختصارات الموجودة في الجزء السفلي من الشاشة الرئيسية. لإزالة أحد العناصر، اضغط مطولاً على العنصر. ثم اسحبها إلى إزالة الموجود في الجزء العلوي من الشاشة.

إنشاء مجلدات

- ١ على الشاشة الرئيسية، اضغط مطولاً على أحد التطبيقات، ثم اسحبه فوق تطبيق آخر.
- ٢ قم بسحب التطبيق عند ظهور إطار للمجلد حول التطبيقات.
يتم إنشاء مجلد جديد يحتوي على التطبيقات المحددة.

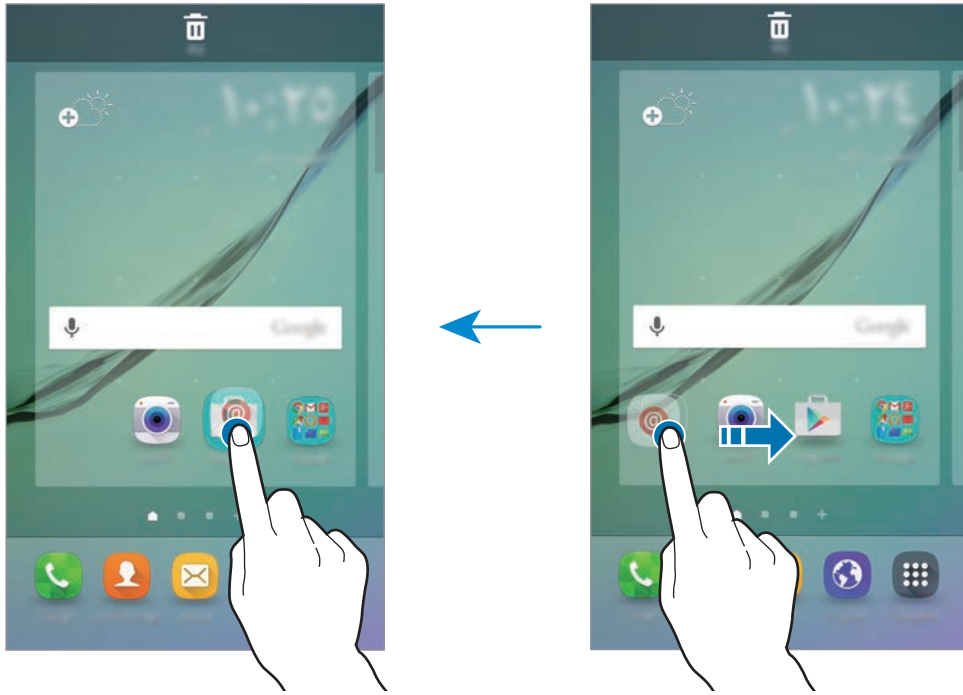

- ٣ اضغط على إدخال اسم المجلد وأدخل اسم المجلد.
لتغيير لون الخلفية، اضغط على .

لإضافة المزيد من التطبيقات إلى المجلدات، اضغط مطولاً على تطبيق آخر، ثم اسحبه إلى المجلد.

إدارة اللوحات

- على الشاشة الرئيسية، اضغط مطولاً على منطقة فارغة لإضافة لوحة أو لإزالتها أو نقلها.
- لإضافة لوحة، اسحب إلى اليسار، ثم اضغط على +.
- لنقل لوحة، اضغط مطولاً على معاينة اللوحة، ثم اسحبها إلى موقع جديد.
- لإزالة لوحة، اضغط مطولاً على معاينة اللوحة ثم اسحبها إلى إزالة في الجزء العلوي من الشاشة.
- لضبط لوحة كالشاشة الرئيسية، اضغط على .

شاشة التطبيقات

تعرض شاشة التطبيقات رموزاً لجميع التطبيقات، بما في ذلك أي تطبيقات جديدة مثبتة. على الشاشة الرئيسية، اضغط على **التطبيقات** لفتح شاشة التطبيقات. لعرض لوحات أخرى، انتقل إلى اليسار أو اليمين.

نقل العناصر

قد لا تتوفر هذه الميزة حسب منطقتك أو مزود الخدمة الخاص بك.



على شاشة التطبيقات، اضغط على **تعديل**. اضغط مطولاً على أحد العناصر واسحبه إلى الموضع الجديد. لنقل العنصر إلى لوحة أخرى، اسحبه إلى جانب الشاشة.

إنشاء مجلدات

قد لا تتوفر هذه الميزة حسب منطقتك أو مزود الخدمة الخاص بك.



١ على شاشة التطبيقات، اضغط على **تعديل**.

٢ اضغط مطولاً على أحد التطبيقات ثم اسحبه فوق تطبيق آخر.

٣ قم بسحب التطبيق عند ظهور إطار للمجلد حول التطبيقات.
يتم إنشاء مجلد جديد يحتوي على التطبيقات المحددة.

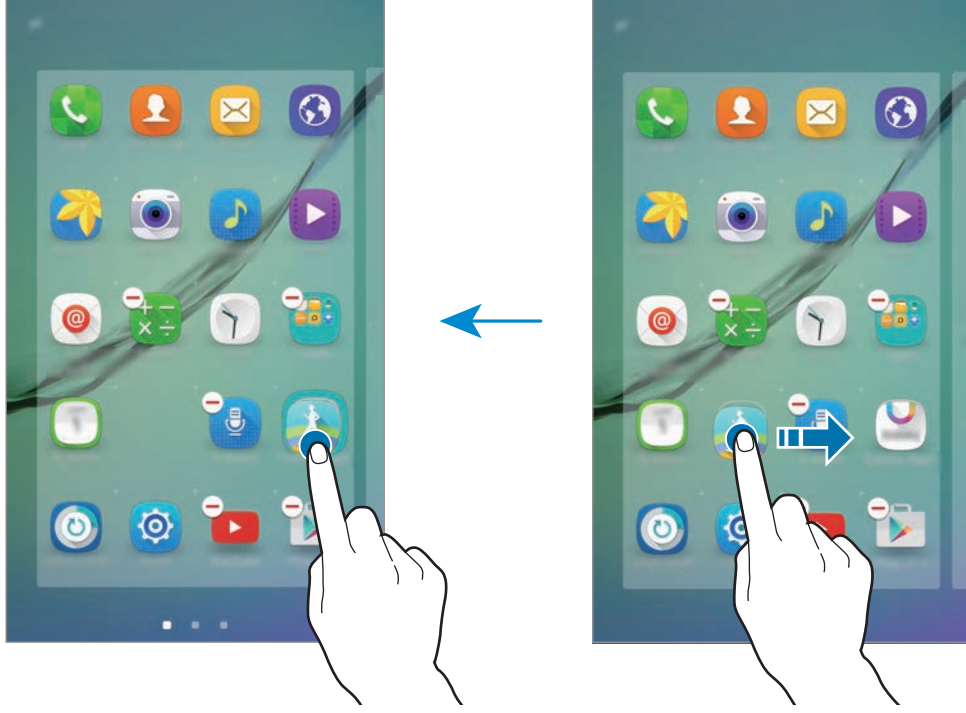

٤ اضغط على إدخال اسم المجلد وأدخل اسم مجلد.
لتغيير لون الخلفية، اضغط على .

لإضافة المزيد من التطبيقات إلى المجلدات، اضغط مطولاً على تطبيق آخر، ثم اسحبه إلى المجلد.

رموز المؤشر

تظهر رموز المؤشرات على شريط الحالة الموجود في الجزء العلوي من الشاشة. الرموز التي يتم سردها في الجدول التالي هي الرموز الأكثر شهرة.

لا يظهر شريط الحالة في الجزء العلوي من الشاشة في بعض التطبيقات. لعرض شريط الحالة، اسحب لأسفل من الجزء العلوي من الشاشة.



الرمز	المعنى
	لا توجد إشارة
	قوة الإشارة
	التجوال (خارج منطقة الخدمة العادية)
	شبكة GPRS متصلة
	شبكة EDGE متصلة
	شبكة UMTS متصلة
	شبكة HSDPA متصلة
	شبكة HSPA+ متصلة
	شبكة LTE متصلة (موديلات LTE ممكنة)
	متصلة عبر Wi-Fi
	تنشيط ميزة البلوتوث
	GPS منشط
	مكالمة جارية
	مكالمة فائتة
	نص جديد أو رسالة وسائط متعددة
	المنبه فعال
	تم تنشيط وضع كتم الصوت
	تم تنشيط وضع الاهتزاز
	تم تنشيط وضع الطيران
	حدث خطأ أو مطلوب اتخاذ حذر
	مستوى شحن البطارية

قفل الشاشة

يؤدي الضغط على مفتاح التشغيل إلى إيقاف تشغيل الشاشة وقفلها. أيضاً، يتم إيقاف تشغيل الشاشة وتقفّل تلقائياً إذا كان الجهاز غير مستخدم لمدة محددة من الوقت.

لإلغاء قفل الشاشة، اضغط على مفتاح التشغيل أو مفتاح الصفحة الرئيسية واسحب في أي اتجاه.

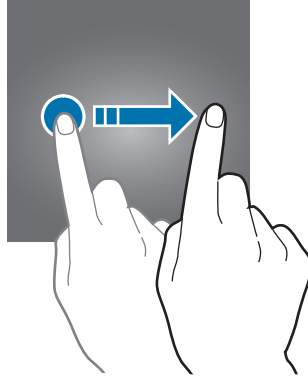

يمكنك تغيير الطريقة التي تقفل بها الشاشة لمنع الآخرين من الوصول إلى معلوماتك الشخصية. على شاشة التطبيقات، اضغط على **الضبط** ← **شاشة القفل والحماية** ← **نوع قفل الشاشة**، ثم حدد طريقة قفل الشاشة. يحتاج الجهاز إلى رمز إلغاء قفل متى تطلب الأمر إلغاء قفله.

إذا نسيت رمز إلغاء القفل، فأحضر الجهاز إلى "مركز خدمة سامسونج" لإعادة ضبطه.



النمط

ارسم نمطاً بواسطة توصيل أربع نقاط أو أكثر، ثم ارسم النمط مرة أخرى للتحقق منه. اضبط رمز PIN الاحتياطي لإلغاء قفل الشاشة عندما تنسى النمط.

PIN

يتألف رمز PIN من أرقام فقط. أدخل أربعة أرقام على الأقل، ثم أدخل كلمة المرور مرة أخرى للتحقق منها.

كلمة المرور

تتألف كلمة المرور من حروف وأرقام. أدخل أربعة حروف على الأقل بما في ذلك أرقام ورموز، ثم أدخل كلمة المرور مرة أخرى للتحقق منها.

بصمات

قم بتسجيل بصمات أصابعك لإلغاء قفل الشاشة. راجع التعرف على بصمة الإصبع للمزيد من المعلومات.

الشاشة الجانبية

مقدمة

تسمح لك الشاشة الجانبية بسهولة التواصل مع جهات اتصالك المفضلة باستخدام علامات التبويب الملونة. يمكنك بدء تطبيقاتك المفضلة عن طريق الاختصارات كما يمكنك عرض معلومات، مثل الأخبار وتنبيهات الرسائل، دون فتح الشاشة. كما يمكن استخدام الشاشة الجانبية كساعة في الليل.

استخدام الشاشة الجانبية

اسحب مقبض الشاشة الجانبية نحو منتصف الشاشة. ثم مرر إلى اليسار أو اليمين لفتح الشاشة الجانبية للمقربون أو الشاشة الجانبية للتطبيقات.

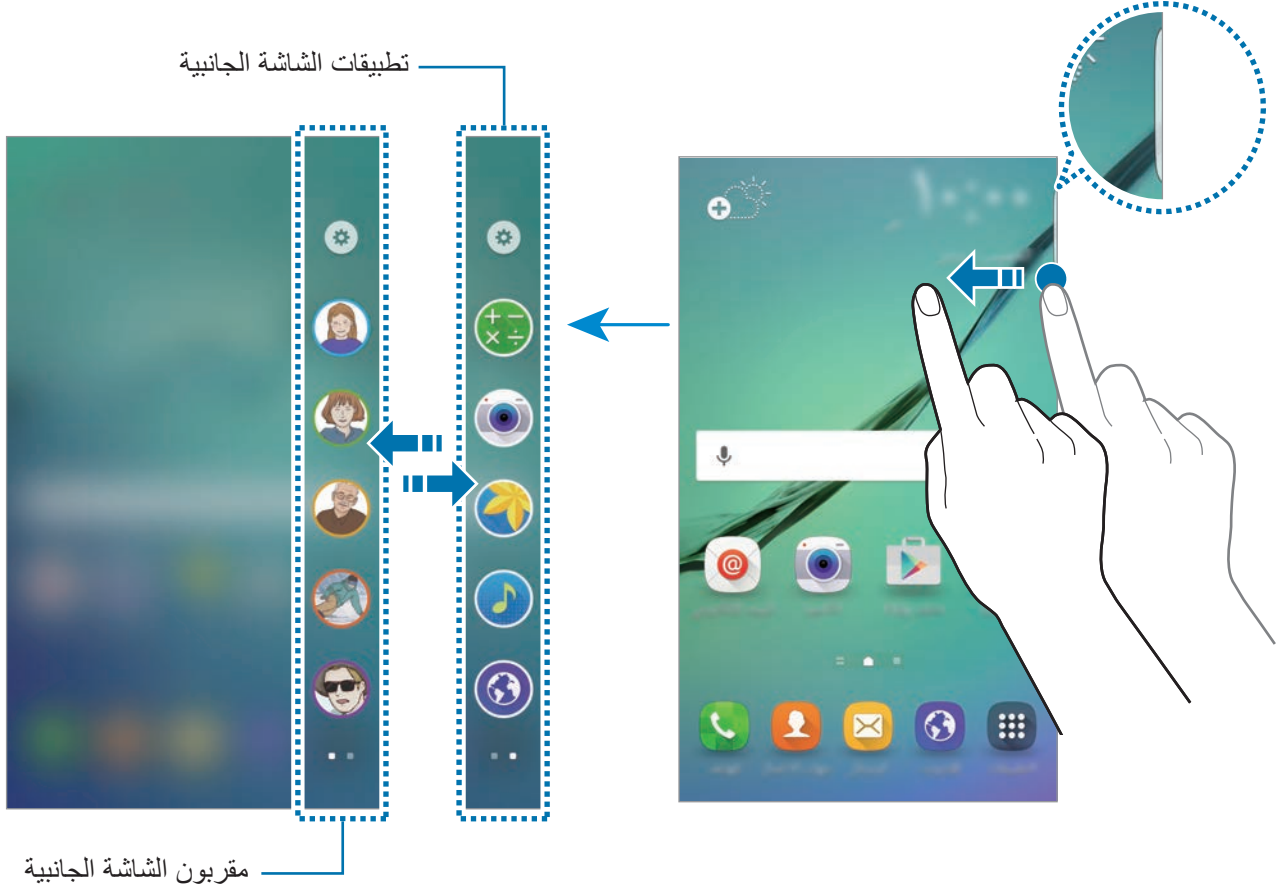

الإضاءة الجانبية

تضيء الشاشة الجانبية عندما تتلقى مكالمة أو إشعار عندما تكون شاشة الجهاز متجهة للأسفل. على شاشة التطبيقات، اضغط على **الضبط** ← **الشاشة الجانبية** ← **الإضاءة الجانبية**، ثم اضغط على المفتاح لتنشيطها. إذا نشطت خاصية الشاشة الجانبية للمقربون، ستضيء الشاشة الجانبية بلون معين عندما تتلقى مكالمة أو إشعار من جهات اتصالك المهمة. راجع **مقربون الشاشة الجانبية** لتنشيط خاصية الشاشة الجانبية للمقربون.

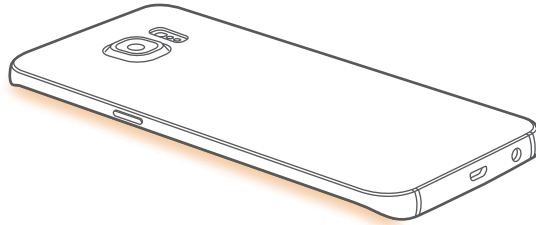

رد سريع

يمكنك رفض المكالمات الواردة باستخدام رسائل الرفض المخصصة. مع توجيه شاشة الجهاز إلى أسفل، اضغط على المستشعر الموجود في الجزء الخلفي من الجهاز لمدة ثانيتين لرفض المكالمات. على شاشة التطبيقات، اضغط على **الضبط** ← **الشاشة الجانبية** ← **الإضاءة الجانبية** ← **رد سريع**، ثم اضغط على علامة المفتاح لتنشيطه.

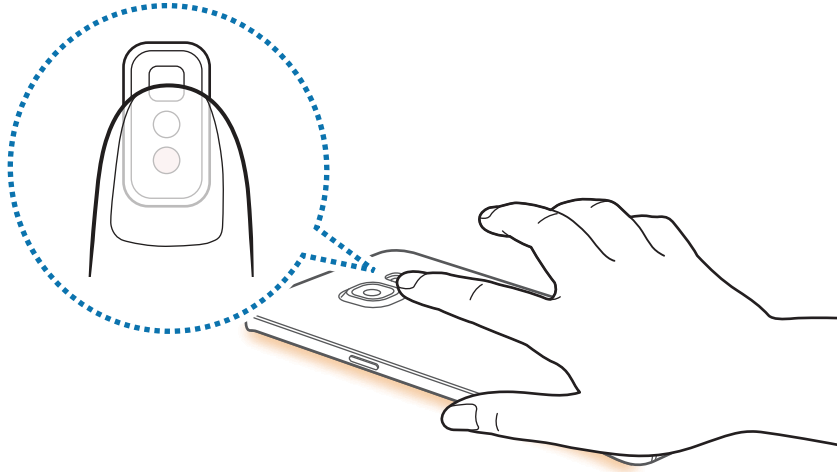

لتعديل رسالة الرفض الافتراضية، اضغط على نص الرسالة ضمن رسائل الرد السريع.

مقربون الشاشة الجانبية

يمكن أن تعرض الشاشة الجانبية علامة تبويب تضم لون معين في حالة وجود إشعار فائت من جهة اتصال ذات أولوية. على شاشة التطبيقات، اضغط على الضبط ← الشاشة الجانبية ← مقربون الشاشة الجانبية، ثم اضغط على المفتاح لتنشيطه.

إضافة جهات اتصال إلى مجموعتي

قم بإضافة جهات الاتصال التي يتكرر استخدامها إلى قائمة "مجموعتي" وتعيينها كجهات اتصال ذات أولوية لديك.

جهات الاتصال المحفوظة فقط في جهات الاتصال يمكن إضافتها إلى قائمة "مجموعتي".



١ اسحب مقبض الشاشة الجانبية نحو منتصف الشاشة.

٢ مرر إلى اليسار أو اليمين لفتح الشاشة الجانبية للمقربون.

٣ حدد لوناً بواسطة الضغط على ⊕ وحدد جهة اتصال لإضافتها.

لتغيير ترتيب جهات الاتصال، اضغط مطولاً على رمز لجهة اتصال واسحبه إلى موقع آخر.

لحذف جهة اتصال، اضغط مطولاً على رمز جهة اتصال ثم اسحبه إلى إزالة في الجزء العلوي من الشاشة.

لتغيير اللون المعين لجهة اتصال، اضغط على ⚙ ← مقربون الشاشة الجانبية ← المقربين مني، ثم اضغط على رمز لون جهة الاتصال.

عرض الإشعارات الفائتة من مجموعتي

عند وجود إشعار فائت من جهة اتصال "مجموعتي"، يظهر لون معين لجهة الاتصال على الشاشة الجانبية. اسحب العروة باتجاه منتصف الشاشة لعرض التفاصيل. يمكنك الرد مباشرة على جهة الاتصال بواسطة الضغط على خيارات الاتصال.

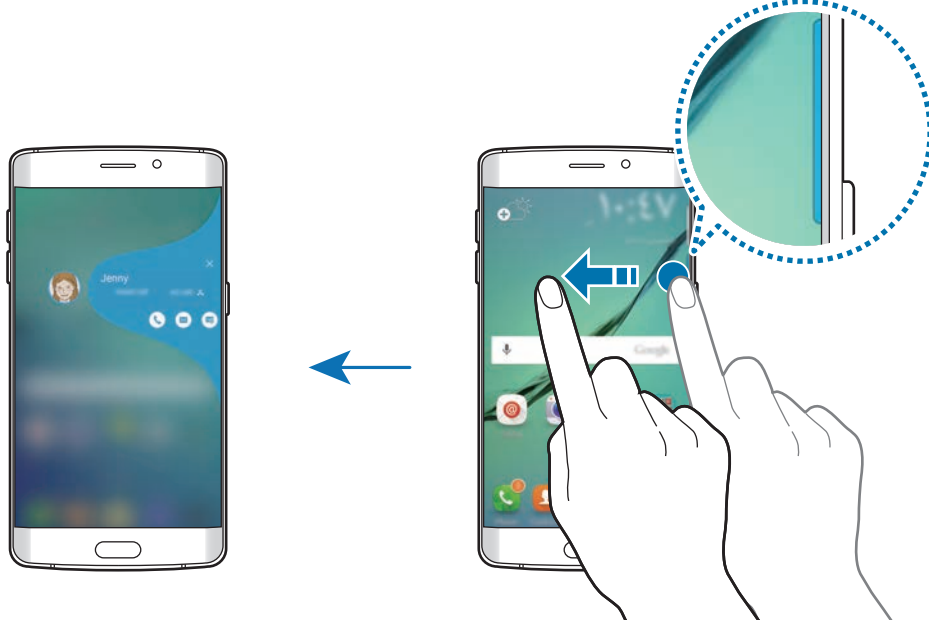

عندما تكون الشاشة متوقفة عن التشغيل، فستتلقى تنبيهات لإشعار "مجموعتي" عندما تلتقط الجهاز. افتح القائمة "مجموعتي" واضغط على ⚙️ ← مقربون الشاشة الجانبية، ثم اضغط على المفتاح التنبيه عند الحمل لتنشيطه.

الاتصال بمجموعتي

افتح قائمة "مجموعتي" واضغط على جهة اتصال. تظهر أزرار الاتصال على الشاشة. اضغط على الزر المطلوب للاتصال، وارسل رسالة، أو ارسل رسالة بريد إلكتروني إلى جهة الاتصال.

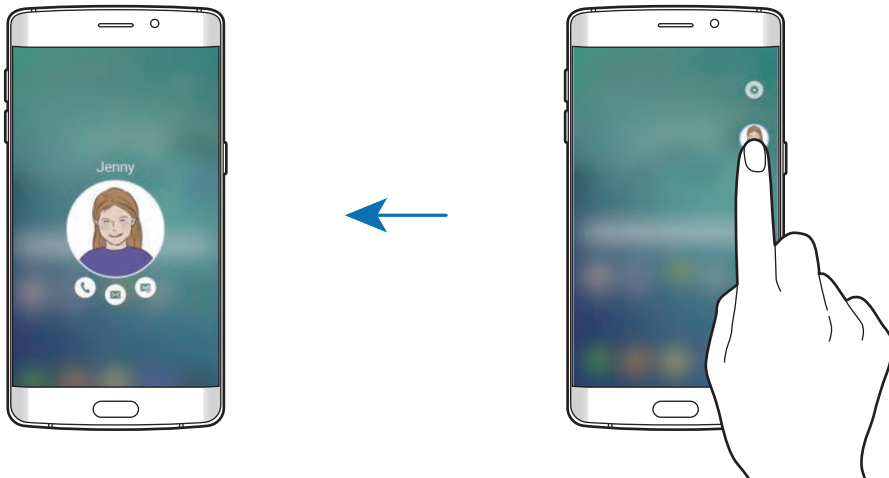

OnCircle

يمكنك بسهولة البقاء على اتصال مع جهات الاتصال الخاصة بي وجذب انتباههم باستخدام إشعارات عديدة.

- قد لا تتوفر هذه الخاصية حسب منطقتك أو مزود الخدمة الخاص بك.



- يمكنك استخدام هذه الخاصية فقط إذا كانت نشطة لدى المستلمون.



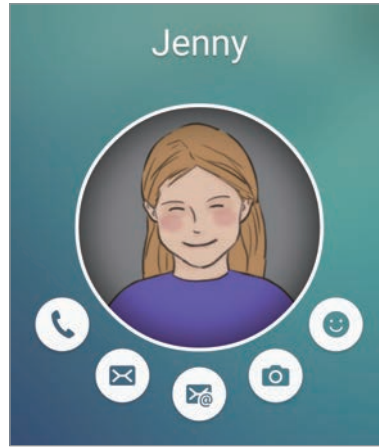

على شاشة التطبيقات، اضغط على الضبط ← الشاشة الجانبية ← مقربون الشاشة الجانبية ← OnCircle، ثم اضغط على المفتاح لتنشيطه. إذا كنت تستخدم هذه الخاصية لأول مرة، اقرأ ووافق على الشروط والأحكام. سيتم التحقق من رقم هاتفك وبعدها سيتم تنشيط خاصية OnCircle.

اسحب مقبض الشاشة الجانبية نحو منتصف الشاشة. ثم مرر إلى اليسار أو اليمين لفتح الشاشة الجانبية للمقربون. افتح قائمة المقربون، واضغط على جهة اتصال. سيظهر العديد من مفاتيح OnCircle، مثل 📞 و 📧.



جذب انتباه جهة الاتصال لديك

يمكنك أيضًا استخدام إشعارات عديدة لإيصال رسائل إلى جهات الاتصال لديك.

- ١ اضغط على صورة ملف تعريف جهة اتصالك، واضغط على ، أو ، أو  لتحديد نوع الإشعار.
- ٢ اضغط على صورة جهة الاتصال عدة مرات، أو ارسم أنماط عليها وذلك حسب نوع الإشعار الذي حددته.
- ٣ اضغط على  للإرسال.

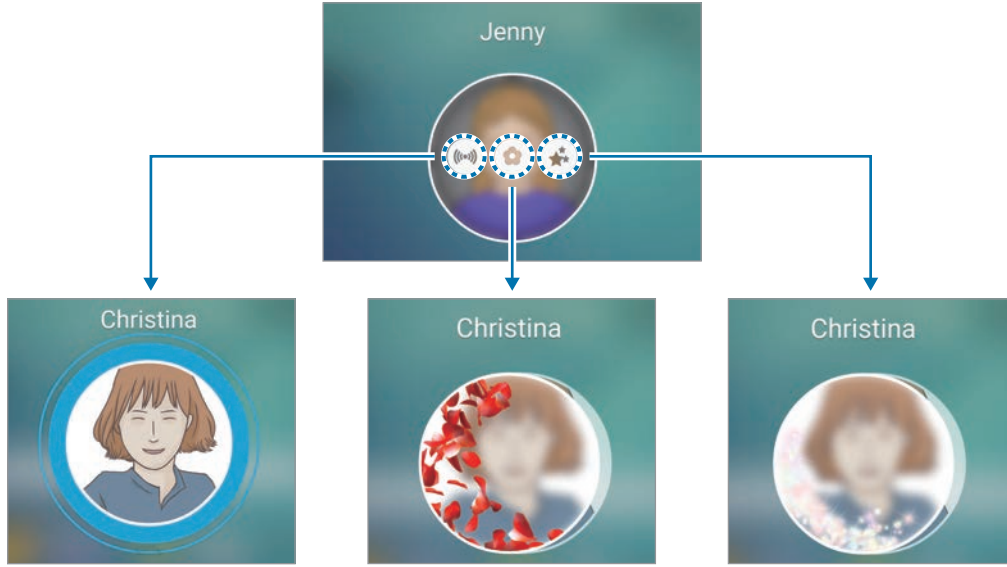

إرسال تعبيرات متحركة

يمكنك عرض حالتك أو مزاجك على جهات اتصال المقربون باستخدام التعبيرات المتحركة. اضغط على 😊 تحت صورة التعريف الشخصي لجهة اتصالك. مرر إلى اليسار أو اليمين وحدد تعبير لإرساله. سيتم إرسال التعبير المتحرك تلقائيًا.

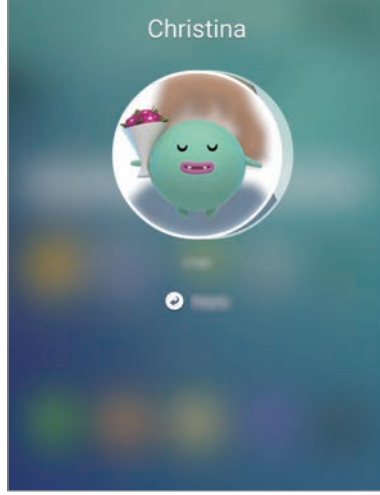

شاشة المستقبل

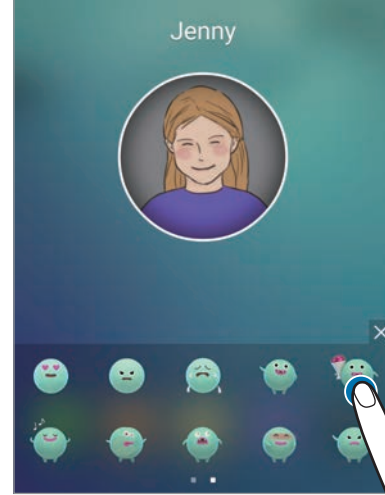

شاشتك

إرسال صور أو رسائل مكتوبة بخط اليد

يمكنك إنشاء رسائل مكتوبة بخط اليد أو الرسم على صورة.

لإرسال صورة، اضغط على 📷 تحت صورة التعريف الشخصي لجهة اتصالك واضغط على 📷 لالتقاط صورة. أو، اضغط على 📷 لتحديد صورة من الاستوديو. لإرسال صورة مع رسالة مكتوبة بخط اليد، اكتب أو ارسم على صورتك. اضغط على ➡ لإرسال رسالتك.

لإرسال رسائل أو رسومات بخط اليد دون صورة، اضغط على 📷 ➡. اكتب أو ارسم على الشاشة واضغط على ➡ لإرسال رسالتك.

لحفظ صورة مستلمة، اضغط على الصورة المستلمة ثم اضغط على 📷. يتم حفظ الصورة في المجلد الاستوديو ➡

.OnCircle

عرض الرسائل

عندما تستلم رسائل OnCircle، ستظهر علامة تبويب باللون المخصص لجهة الاتصال على الشاشة الجانبية. اسحب علامة التبويب باتجاه منتصف الشاشة واضغط على صورة التعريف الشخصي لجهة اتصالك لعرض التفاصيل. يمكنك عرض الرسائل المستلمة عند الضغط على إشعارات الرسائل في لوحة الإشعارات. للرد على الرسائل، اضغط على رد. لحذف رسالة مقروءة، مرر إلى اليسار أو اليمين على الرسالة.

تطبيقات الشاشة الجانبية

تشغيل التطبيقات المتكررة بسرعة من على الشاشة الجانبية. على شاشة التطبيقات، اضغط على الضبط ← الشاشة الجانبية ← تطبيقات الشاشة الجانبية، ثم اضغط على المفتاح لتنشيطه.

إضافة اختصارات للتطبيقات على الشاشة الجانبية

- ١ اسحب مقبض الشاشة الجانبية نحو منتصف الشاشة.
 - ٢ مرر إلى اليسار أو اليمين لفتح الشاشة الجانبية للتطبيقات.
 - ٣ اضغط على ⊕ وحدد تطبيق لإضافته.
- لتغيير ترتيب التطبيقات، اضغط مطولاً على أيقونة التطبيق واسحبها إلى موقع آخر. لحذف تطبيق، اضغط مطولاً على أيقونة التطبيق ثم اسحبها إلى إزالة في الجزء العلوي من الشاشة.

تشغيل التطبيقات من الشاشة الجانبية

افتح الشاشة الجانبية للتطبيقات وحدد تطبيق لتشغيله.

بث المعلومات

الأخبار في الوقت الحقيقي، تنبيهات الرسائل، والمعلومات الأخرى التي تقوم بضبطها يمكن عرضها على الشاشة الجانبية عند إيقاف تشغيل الشاشة.

ضبط بث المعلومات

اضبط المعلومات لعرضها على الشاشة الجانبية.

- ١ على شاشة التطبيقات، اضغط على الضبط ← الشاشة الجانبية.
- ٢ اضغط على بث المعلومات، ثم اضغط على المفتاح لتنشيطه.
- ٣ اضغط على إدارة المواجه ثم ضع علامة اختيار أمام العناصر لعرضها. لتتنزل عناصر إضافية، امسح بيدك إلى اليسار، ثم اضغط على ⬇. لإعادة ترتيب العناصر، اضغط على إعادة ترتيب. ثم اضغط مطولاً على ◀ ▶ في أحد العناصر واسحبه إلى موضع آخر.

عرض بث المعلومات

- ١ مع إيقاف تشغيل الشاشة، اسحب لأعلى ثم لأسفل، أو بالعكس على الشاشة الجانبية لتشغيلها.

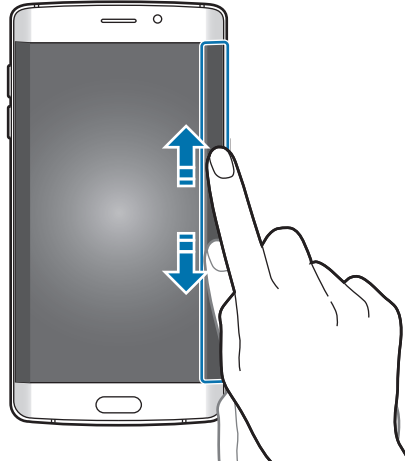

٢ اسحب لليسار أو لليمين على الشاشة الجانبية لعرض بث المعلومات.

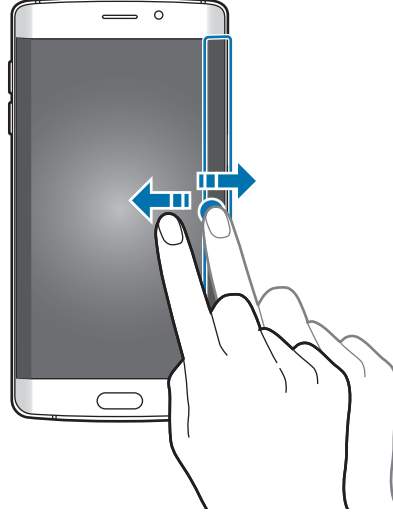

يتم إيقاف تشغيل الشاشة الجانبية إذا كان الجهاز غير مستخدم لمدة محددة من الوقت. لتغيير ضبط المهلة الزمنية للشاشة الجانبية، افتح شاشة التطبيقات واضغط على الضبط ← الشاشة الجانبية ← المعلومات ← مهلة الشاشة الجانبية.



الساعة الليلية

ابق الساعة الموجودة على الشاشة الجانبية نشطة لعرضها أثناء الليل.

١ على شاشة التطبيقات، اضغط على الضبط ← الشاشة الجانبية.

٢ اضغط على الساعة الليلية، ثم اضغط على المفتاح لتنشيطه.

٣ اضبط المدة التي تبقى خلالها الساعة الليلية نشطة.

- يمكن ضبط ميزة الساعة الليلية بحد أقصى ١٢ ساعة.
- سيتم إيقاف تفعيل ميزة الساعة الليلية عندما تصل طاقة البطارية إلى ١٥٪.



ضبط الشاشة الجانبية

ضبط الوضع على الشاشة الجانبية

حدد الشاشة الجانبية اليسرى أو اليمنى لتنشيطها حسب ما تفضله.
على شاشة التطبيقات، اضغط على **الضبط** ← **الشاشة الجانبية** ← **موضع الشاشة الجانبية** ← **جهة الشاشة الجانبية** وحدد جانب.

ضبط خيار المقبض

يمكنك اختيار عرض مقبض الشاشة الجانبية على الشاشة الرئيسية والشاشة المقفلة، أو على جميع الشاشات. يمكنك أيضاً تغيير موقع المقبض.

على شاشة التطبيقات، اضغط على **الضبط** ← **الشاشة الجانبية** ← **موضع الشاشة الجانبية**.
لتغيير خيار المقبض، اضغط على **إظهار مقبض شاشة الحافة على** وحدد خيار.
لتغيير موقع المقبض، اسحب مقبض الشاشة الجانبية لأعلى أو لأسفل.

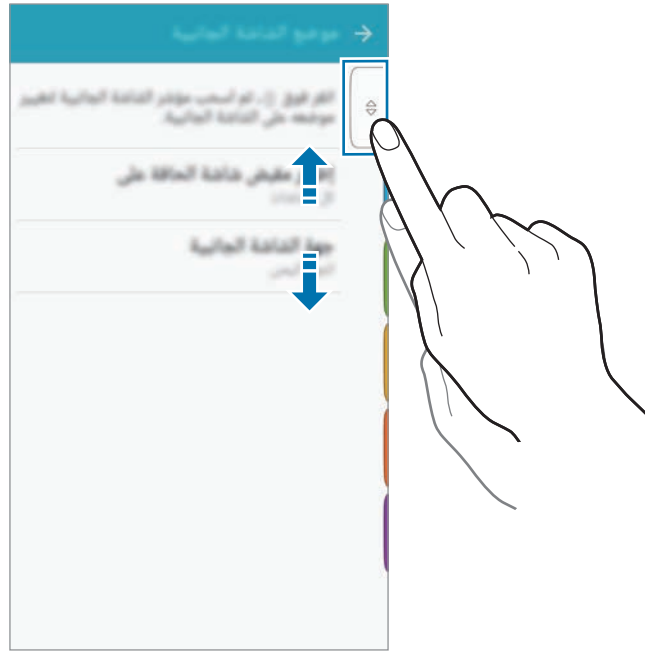

تحديد عناصر الإشعار

حدد عناصر لتوفير الإشعارات على الشاشة الجانبية عبر الإضاءة الملونة وعلامات التبويب الملونة عندما تكون شاشة الجهاز متجهة لأسفل.

على شاشة التطبيقات، اضغط على **الضبط** ← **الشاشة الجانبية** ← **إشعارات الشاشة الجانبية**، ثم حدد عناصر.

لوحة الإشعارات

استخدام لوحة الإشعار

عندما تتلقى إشعارات جديدة، مثل الرسائل أو المكالمات الفائتة، تظهر رموز المؤشر على شريط الحالة. لمشاهدة مزيد من المعلومات حول الرموز، افتح لوحة الإشعار واعرض التفاصيل. لفتح لوحة الإشعار، اسحب شريط الحالة لأسفل. لغلاق لوحة الإشعارات، امسح بيدك إلى أعلى على الشاشة.

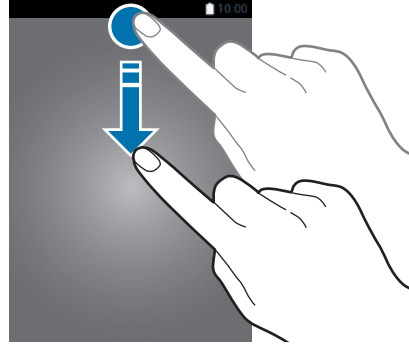

يمكنك استخدام الوظائف التالية في لوحة الإشعار.



استخدام أزرار الضبط السريع

اضغط على أزرار الضبط السريع لتنشيط بعض الميزات. اسحب لليسر أو لليمين على شاشة الأزرار لعرض مزيد من الأزرار. لعرض المزيد من الإعدادات المفصلة، اضغط مطولاً على زر. لإعادة ترتيب الأزرار، اضغط على **تعديل** واضغط مطولاً على زر، ثم اسحبه إلى موقع آخر.

مستكشف S

ابحث عن محتوى متنوع عريض باستخدام كلمة رئيسية.

البحث عن المحتوى في الجهاز

افتح لوحة الإشعار واضغط على **مستكشف S**.
أدخل كلمة أساسية في حقل البحث أو اضغط على  وقل كلمة أساسية.
للحصول على مزيد من النتائج المحسنة، اضغط على أزرار الفلتر ضمن حقل البحث ثم حدد تفاصيل الفلتر.

ضبط فئات البحث

يمكنك ضبط فئات البحث للبحث عن محتوى في حقول بحث محددة.
اضغط على **المزيد** ← **تحديد مواقع البحث** وحدد الفئات.

الربط السريع

- ابحث تلقائياً عن الأجهزة المجاورة والاتصال السريع بها.
- إذا لم يكن الجهاز الذي ترغب في الاتصال به لا يدعم ميزة Quick connect، فقم بتنشيط ميزة  Wi-Fi Direct أو البلوتوث قبل تشغيل **الربط السريع** على جهازك.
 - تختلف أساليب الاتصال حسب نوع الأجهزة المتصلة أو المحتوى الذي يتم مشاركته.

توصيل أجهزة أخرى

١ افتح لوحة الإشعار واضغط على الربط السريع.

إذا كنت تستخدم هذه الميزة لأول مرة، حدد خيار الرؤية واضغط على تفعيل الربط السريع. عندما تفتح اللوحة، يتم تشغيل ميزات Wi-Fi والبلوتوث تلقائياً ويبحث الجهاز عن الأجهزة القريبة.



إذا كنت قد قمت بتنشيط Samsung Link على جهازك، فإن قائمة الأجهزة المسجلة لدى Samsung Link ستظهر في الجزء العلوي من الشاشة. لمزيد من المعلومات حول Samsung Link، تفضل بزيارة link.samsung.com.

٢ حدد جهازاً من القائمة، وقم بالتوصيل به بواسطة اتباع الإرشادات التي تظهر على الشاشة. قد تختلف الخطوة التالية حسب نوع الأجهزة المتصلة. لتغيير وضع الرؤية في جهازك، اضغط على الضبط ← إمكانية رؤية الجهاز، ثم حدد خيار.

إعادة البحث عن الأجهزة

إذا لم يظهر الجهاز المطلوب في القائمة، فابحث عن الجهاز. اضغط على تحديث وحدد الجهاز من قائمة الأجهزة المكتشفة.

مشاركة المحتوى

قم بمشاركة المحتوى مع الأجهزة المتصلة.

١ افتح لوحة الإشعار واضغط على الربط السريع.

٢ حدد جهازاً من قائمة الأجهزة المكتشفة.

٣ اضغط على مشاركة المحتوى ثم حدد فئة وسائط.

٤ اتبع الإرشادات التي تظهر على الشاشة لإرسال الجهاز المتصل. قد تختلف الخطوات التالية حسب فئة الوسائط المحددة.

إدخال نص

تخطيط لوحة المفاتيح

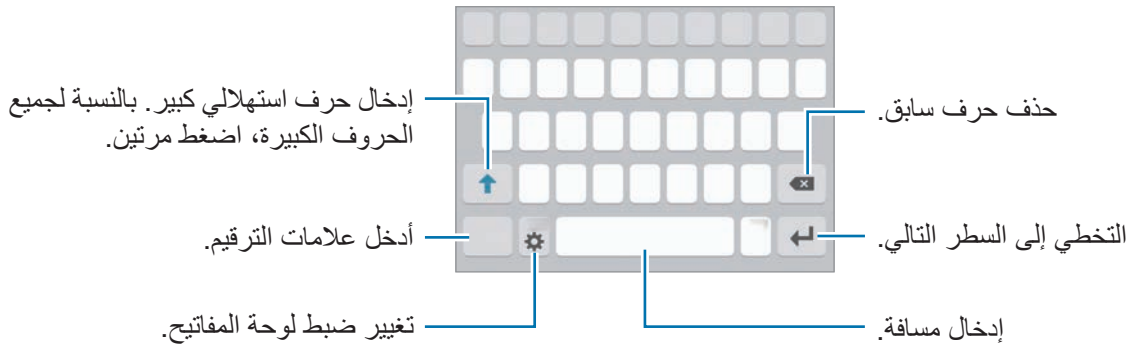

تظهر لوحة المفاتيح تلقائيًا عندما تقوم بإدخال النص لإرسال الرسائل، وإنشاء المذكرات، والمزيد. لا يتم دعم إدخال النصوص في بعض اللغات. لإدخال نص، يتعين عليك تغيير لغة الإدخال إلى إحدى اللغات المدعومة. 



تغيير لغة الإدخال

اضغط على  ← إضافة لغات الإدخال، ثم حدد اللغات المطلوب استخدامها. عندما تحدد لغتين أو أكثر، فيمكنك التبديل بين اللغات عن طريق السحب إلى اليسار أو إلى اليمين على مفتاح المسافة.

تغيير تخطيط لوحة المفاتيح

اضغط على ، حدد لغة ضمن لغات الإدخال، ثم حدد مخطط لوحة مفاتيح لكي تستخدمها. في لوحة مفاتيح 3x4 يضم المفتاح ثلاثة أو أربعة حروف. لإدخال حرف، اضغط على المفتاح المقابل بشكل متكرر حتى يظهر الحرف المطلوب. 

إضافة وظائف لوحة المفاتيح

اضغط مطولاً على ⚙️ لكي تستخدم الوظائف التالية. قد تظهر رموز أخرى بدلاً من الرمز ⚙️ وذلك حسب آخر وظيفة تم استخدامها.

- 🗣️ : أدخل النص صوتيًا.

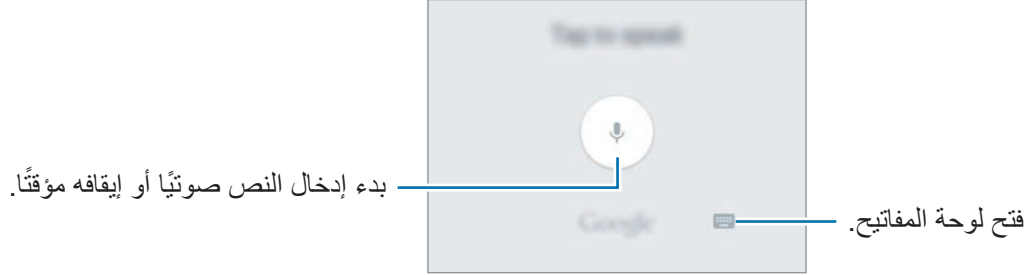



- 📝 : إضافة عنصر من الحافظة.
- 😊 : إدخال الرموز التعبيرية.
- ⌨️ : قم بالتبديل إلى لوحة المفاتيح العائمة. يمكنك نقل لوحة المفاتيح إلى موقع آخر بواسطة سحب علامة التبويب.







- ⚙️ : تغيير ضبط لوحة المفاتيح.

النسخ واللصق

- ١ اضغط مطولاً فوق النص.
- ٢ اسحب  أو  لتحديد النص المطلوب، أو اضغط على اختيار الكل لتحديد جميع النصوص.
- ٣ اضغط على نسخ أو قص. يتم نسخ النص المحدد إلى الحافظة.
- ٤ اضغط مطولاً على النقطة التي يتم إدراج النص عندها، ثم اضغط على لصق. لللصق النص الذي قمت بنسخه، اضغط على الحافظة وحدد النص.

القاموس

ابحث عن تعريفات الكلمات أثناء استخدام ميزات محددة، على سبيل المثال عند استعراض صفحات الويب.

- ١ اضغط مطولاً على كلمة ترغب في البحث عنها. إذا لم تكن الكلمة التي ترغب في البحث عنها غير محددة، اسحب  أو  لتحديد النص المرغوب فيه.
- ٢ اضغط على القاموس في قائمة الخيارات. إذا لم يكن هناك قاموس مثبتاً من قبل على الجهاز، فاضغط على  بجانب قاموس لتنزيله.
- ٣ اعرض التعريف في النافذة المنبثقة للقاموس. للتبديل إلى عرض الشاشة بالكامل، اضغط على . اضغط على التعريف الموجود على الشاشة لعرض المزيد من التعريفات. في العرض التفصيلي، اضغط على  لإضافة الكلمة لقائمة الكلمات المفضلة الخاصة بك أو اضغط على البحث على الويب لاستخدام الكلمة كمصطلح بحث.

التقاط صورة الشاشة

النقط صورة للشاشة أثناء استخدام الجهاز.

اضغط مطولاً على مفتاح الصفحة الرئيسية ومفتاح التشغيل في الوقت ذاته. يمكنك عرض الصور الملتقطة في الاستوديو.

يمكنك أيضاً التقاط لقطات شاشة بواسطة التلويح بيدك إلى اليسار أو إلى اليمين بعرض الشاشة. راجع [الحركات والإشارات](#) للمزيد من المعلومات.

لا يمكن التقاط لقطة شاشة أثناء استخدام بعض التطبيقات والميزات.



فتح التطبيقات

على الشاشة الرئيسية، أو على شاشة التطبيقات، حدد رمز تطبيق لفتحه.

لفتح تطبيق من قائمة التطبيقات المستخدمة مؤخراً، اضغط على  وحدد نافذة تطبيق حالي لفتحه.

غلق تطبيق

اضغط على  واسحب نافذة التطبيق الأخير إلى اليمين أو إلى اليسار لغلاقه. لغلاق جميع التطبيقات قيد التشغيل، اضغط على إغلاق الكل.

الإطار المتعدد

مقدمة

تتيح لك الإطار المتعدد إمكانية تشغيل تطبيقين في نفس الوقت في عرض الشاشة المنقسمة. يمكنك أيضاً تشغيل تطبيقات عديدة في نفس الوقت في العرض المنبثق.

بعض التطبيقات قد لا تدعم هذه الميزة.



الإطار المنبثق

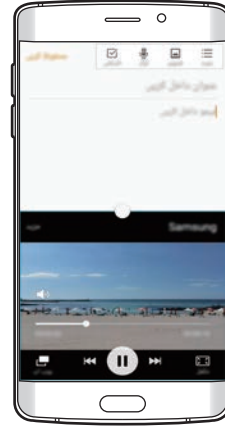

عرض الشاشة المنقسمة

عرض الشاشة المنقسمة

١ اضغط على  لفتح قائمة التطبيقات المستخدمة مؤخرًا.

٢ اسحب لأعلى أو للأسفل واضغط على  على نافذة التطبيق الأخير.
يتم تشغيل التطبيق المحدد في النافذة العلوية.

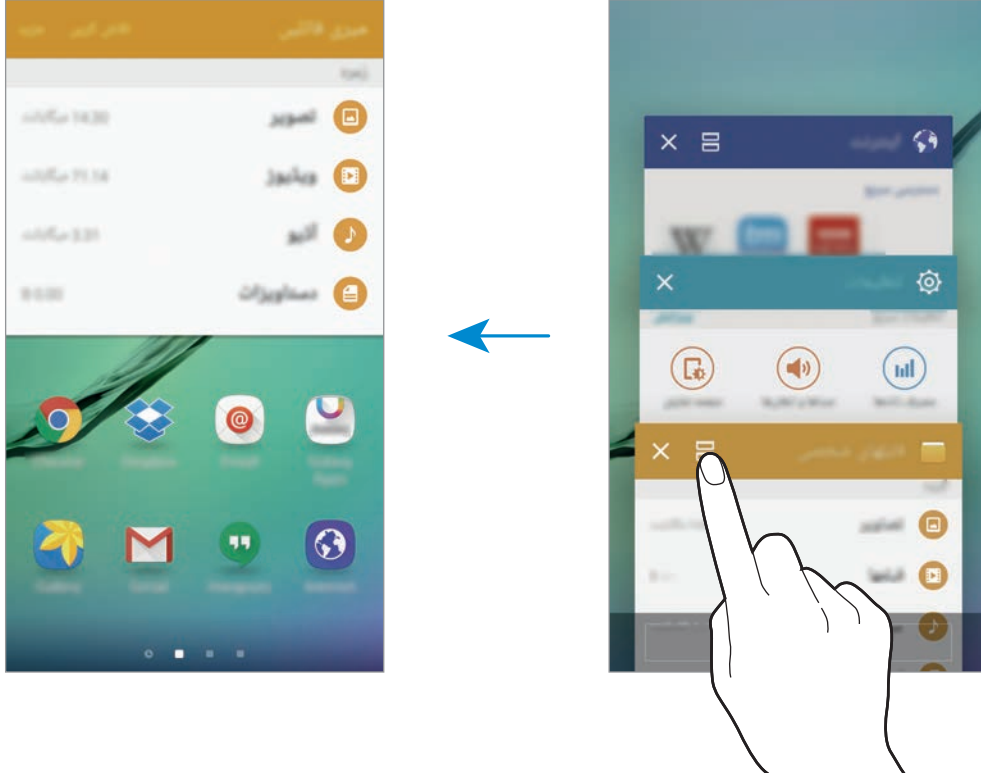

٣ حدد تطبيق آخر لتشغيله.



يمكنك أيضًا تشغيل عرض الشاشة المنقسمة بواسطة الضغط المطول على .

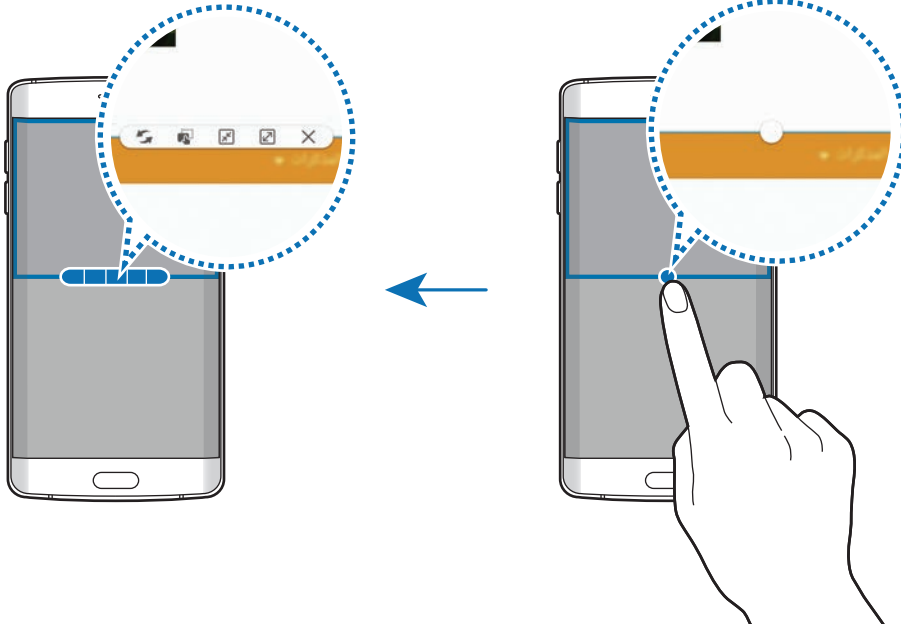

استخدام خيارات إضافية

عند استخدام تطبيقات في عرض الشاشة المنقسمة، حدد إطار تطبيق، واضغط على الدائرة الموجودة بين إطارات التطبيقات للوصول إلى الخيارات التالية:



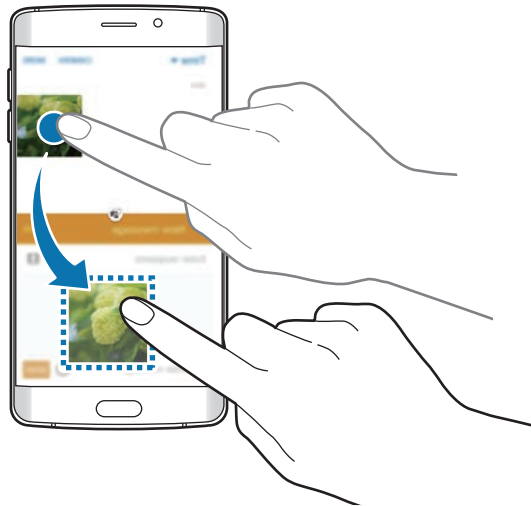

-  : قم بتبديل المواقع بين إطارات التطبيق.
-  : اسحب نص أو صور منسوخة وأسقطها من إطار إلى إطار آخر. اضغط مطولاً على أحد العناصر في الإطار المحدد واسحبه إلى موقع في إطار آخر.



بعض التطبيقات قد لا تدعم هذه الميزة.



-  : تصغير الإطار.
-  : تكبير الإطار.
-  : أغلق التطبيق.

ضبط حجم النافذة

اسحب الدائرة الموجودة بين إطارات التطبيقات لأعلى أو لأسفل لضبط حجم النوافذ.

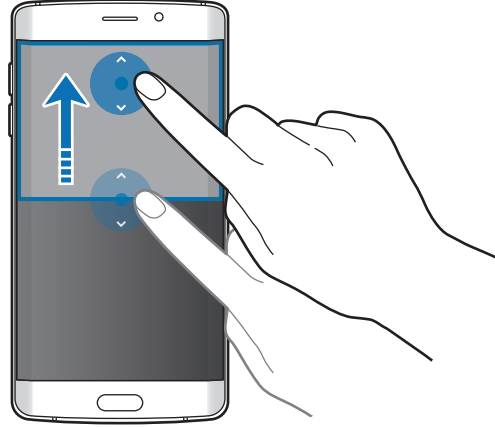

الإطار المنبثق

١ على شاشة التطبيقات، قم بتشغيل تطبيق لاستخدامه في الإطار المنبثق.

٢ اسحب قطريًا لأسفل من أي طرف من الحافة العليا.

ستظهر شاشة التطبيق في الإطار المنبثق.

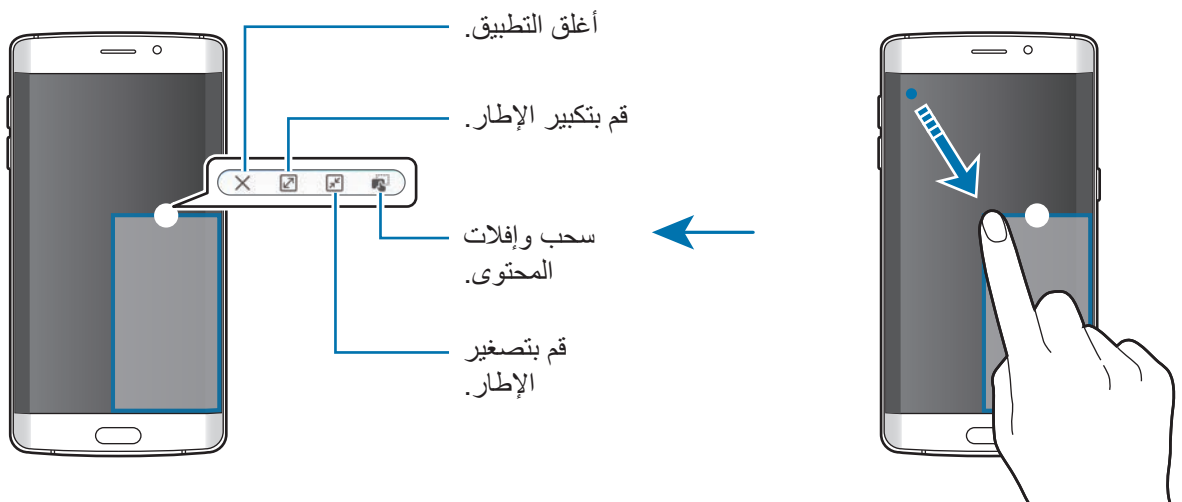

نقل الإطارات المنبثقة

لنقل إطار منبثق، اضغط مطولاً على الدائرة الموجودة على الإطار واسحبه إلى موقع جديد.

تشغيل الإطار المنبثق من عرض الشاشة المنقسمة

١ في عرض الشاشة المنبثقة، اضغط على إطار تطبيق لتشغيله في الإطار المنبثق.

٢ اضغط مطولاً على الدائرة الموجودة بين إطارات التطبيق.

سيفتح التطبيق المحدد في إطار منبثق.

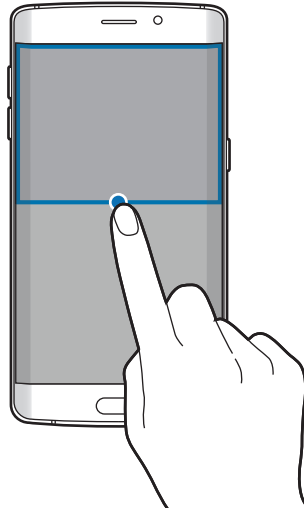

الجهاز وإدارة البيانات

نقل البيانات من جهازك السابق

يمكنك نقل البيانات من الجهاز السابق إلى جهاز جديد عبر Samsung Smart Switch.

الإصدارات السابقة لـ Samsung Smart Switch متوفرة.

- إصدار المحمول: نقل البيانات بين الأجهزة المحمولة. يمكنك تنزيل التطبيق من **Galaxy Apps** أو متجر **Play**.

- إصدار الكمبيوتر: انقل البيانات بين جهازك والكمبيوتر. يمكنك تنزيل التطبيق من

www.samsung.com/smartswitch

- Samsung Smart Switch غير مدعوم في بعض أجهزة أو أجهزة الكمبيوتر.



- يتم تطبيق القيود. تفضل بزيارة www.samsung.com/smartswitch لمزيد من المعلومات. تأخذ سامسونج موضوع حقوق الطبع والنشر بجدية. قم فقط بنقل المحتوى الموجود لديك، أو الذي يتوفر لديك الحق في نقله.

نقل البيانات من جهاز محمول

انقل البيانات من جهازك السابق إلى جهازك الجديد.

عندما تقوم بتشغيل جهازك لأول مرة، اضغط على **تنزيل وفتح** في إطار التثبيت المنبثق الخاص بـ Smart Switch لتثبيت التطبيق. أو بدلاً من ذلك، قم بتنزيل وتثبيت Smart Switch من **Galaxy Apps** أو متجر **Play**. قم بتشغيل **Smart Switch** واتبع الإرشادات التي تظهر على الشاشة لنقل البيانات من جهازك السابق.

نقل البيانات من الكمبيوتر

قم بعمل نسخة احتياطية من البيانات من على جهازك السابق على كمبيوتر واستورد البيانات إلى جهازك الجديد.

١ على الكمبيوتر، تفضل بزيارة www.samsung.com/smartswitch لتنزيل Smart Switch.

٢ في الكمبيوتر، قم بتشغيل Smart Switch.

إذا لم يكن جهازك السابق هو جهاز سامسونج، فقم بعمل نسخة احتياطية من البيانات على الكمبيوتر باستخدام برنامج مزود بواسطة الجهة المصنعة للجهاز. ثم، تخطى إلى الخطوة الخامسة.



٣ قم بتوصيل جهازك السابق بالكمبيوتر بواسطة كابل USB.

٤ في الكمبيوتر، اتبع الإرشادات التي تظهر على الشاشة لعمل نسخة احتياطية من بيانات الجهاز. ثم، افصل جهازك السابق من الكمبيوتر.

٥ قم بتوصيل جهازك الجديد بالكمبيوتر بواسطة كابل USB.

٦ في الكمبيوتر، اتبع الإرشادات التي تظهر على الشاشة لنقل البيانات إلى الجهاز الجديد.

استخدام الجهاز كقرص قابل للنقل لنقل البيانات

انقل الملفات الصوتية، أو الفيديو، أو الصور أو أي نوع آخر من الملفات من الجهاز إلى الكمبيوتر، أو بالعكس. لا تفصل كابل USB من الجهاز عند قيامك بنقل الملفات. فقد يؤدي القيام بذلك إلى خسارة البيانات أو تلف الجهاز. 

قد لا تتصل الأجهزة بشكل صحيح إذا كانت متصلة عبر موزع USB. قم بتوصيل الجهاز مباشرةً بمنفذ USB الخاص بالكمبيوتر. 

١ قم بتوصيل الجهاز بالكمبيوتر بواسطة كابل USB.

٢ افتح لوحة الإشعار، ثم اضغط على متصل كجهاز وسائط ← جهاز الوسائط (MTP).

اضغط على كاميرا (PTP) إذا لم يدعم الكمبيوتر بروتوكول نقل الوسائط (MTP)، أو إذا لم يتم تثبيت برنامج تشغيل مناسب.

٣ انقل الملفات بين الجهاز والكمبيوتر.

تحديث الجهاز

يمكن تحديث الجهاز إلى أحدث برنامج.

التحديث عبر الهواء

يمكن تحديث الجهاز مباشرة إلى أحدث برنامج بواسطة البرنامج الثابت بواسطة خدمة عبر الهواء (FOTA).

على شاشة التطبيقات، اضغط على الضبط ← حول الجهاز ← تحديث البرنامج ← تحديث الآن.

للتحقق تلقائياً من التحديثات المتاحة، اضغط على المفتاح تحديث تلقائي لتنشيطه. لتنزيل التحديثات فقط عندما يكون اتصال Wi-Fi نشطاً، اضغط على Wi-Fi فقط لتنشيطه.



التحديث بواسطة Smart Switch

قم بتوصيل الجهاز بالكمبيوتر وتحديثه إلى أحدث إصدار من البرنامج.

١ في الكمبيوتر، تفضل بزيارة www.samsung.com/smartswitch لتنزيل وتثبيت Smart Switch.

٢ في الكمبيوتر، قم بتشغيل Smart Switch.

٣ قم بتوصيل الجهاز بالكمبيوتر بواسطة كابل USB.

٤ في حالة توفر تحديث برنامج، اتبع الإرشادات التي تظهر على الشاشة لتحديث الجهاز.

- لا توقف تشغيل الكمبيوتر أو تفصل كابل USB أثناء تحديث الجهاز.
- أثناء تحديث الجهاز، لا تقم بتوصيل أجهزة وسائط أخرى بالكمبيوتر. يؤدي ذلك إلى حدوث تداخل مع عملية التحديث. قبل التحديث، قم بفصل كل أجهزة الوسائط الأخرى من الكمبيوتر.



النسخ الاحتياطي واستعادة البيانات

احتفظ بمعلوماتك الشخصية، وبيانات التطبيق، والضبط الآمن على الجهاز. يمكنك عمل نسخة احتياطية من المعلومات المهمة إلى حساب احتياطي والوصول إليه فيما بعد. يجب عليك تسجيل الدخول إلى حساب Google أو سامسونج الخاص بك لعمل نسخة احتياطية أو لاستعادة البيانات. راجع [حسابات](#) للمزيد من المعلومات.

استخدام حساب سامسونج

على شاشة التطبيقات، اضغط على **الضبط** ← **النسخ الاحتياطي وإعادة الضبط** ← **نسخ البيانات احتياطياً**، حدد العناصر المطلوب عمل نسخة احتياطية منها ثم اضغط على **نسخ احتياطي الآن**. لضبط الجهاز لنسخ البيانات احتياطياً بشكل تلقائي، اضغط على **مفتاح نسخ احتياطي تلقائي** لتنشيطه. لاستعادة البيانات باستخدام حساب سامسونج، اضغط على **ارجاع الضبط**. سيتم حذف البيانات الحالية من الجهاز لاستعادة العناصر المحددة.

استخدام حساب Google

على شاشة التطبيقات، اضغط على **الضبط** ← **النسخ الاحتياطي وإعادة الضبط**، ثم اضغط على **المفتاح نسخ البيانات احتياطياً** لتنشيطه. اضغط على **نسخ الحساب احتياطياً** وحدد حساباً كحساب احتياطي. لاستعادة البيانات باستخدام حساب Google افتح شاشة التطبيقات واضغط على **المفتاح استعادة تلقائية** لتنشيطه. عندما تقوم بإعادة تثبيت التطبيقات، يتم استعادة الضبط والبيانات التي تم عمل نسخة احتياطية منها.

إجراء إعادة تعيين بيانات

احذف كل الإعدادات والبيانات الموجودة على الجهاز. قبل القيام بإعادة ضبط بيانات المصنع، تأكد من النسخ الاحتياطي لجميع البيانات المهمة المخزنة على الجهاز. راجع [النسخ الاحتياطي واستعادة البيانات](#) للمزيد من المعلومات. على شاشة التطبيقات، اضغط على **الضبط** ← **النسخ الاحتياطي وإعادة الضبط** ← **إعادة تعيين بيانات المصنع** ← **إعادة تعيين الجهاز** ← **مسح الكل**. يتم إعادة تشغيل الجهاز تلقائياً.

التوصيل بالتلفزيون

مقدمة

- قم بتسجيل تلفزيون على جهازك لمشاركة المحتوى بسهولة بينهما.
- هذه الميزة متوافقة مع أجهزة تلفزيون سامسونج الذكية التي تم إطلاقها في عام ٢٠١٥ أو ما بعدها والتي تدعم ميزة (Bluetooth Low Energy (BLE.
 - قد يتم تخزين بعض الملفات أثناء التشغيل، وذلك حسب اتصال الشبكة.



تسجيل تلفزيون

قم بتسجيل تلفزيون على جهازك. بمجرد قيامك بتسجيل تلفزيون، يمكنك بسهولة مشاركة الشاشة بين جهازك والتلفزيون واستخدام ميزة شرح المهمة على التلفزيون.

١ قم بتشغيل التلفزيون وضع جهازك بالقرب من التلفزيون.

٢ افتح لوحة الإشعار واضغط على الربط السريع.

٣ حدد التلفزيونين واضغط على تسجيل التلفاز.

مشاركة الشاشة

يمكنك عكس شاشة الجهاز على التلفزيون أو العكس.

عكس شاشة الجهاز على التلفزيون

عندما يتعرف جهازك على التلفزيون المسجل أثناء مشاهدتك لفديو، يظهر الرمز (Ⓜ) على الجهاز. اضغط على الرمز لبث الفيديو من جهازك إلى التلفزيون.

إذا كان التلفزيون متوقفًا عن العمل ومسجلًا بالربط السريع، فإنه سيتم تشغيله تلقائيًا وستظهر شاشة جهازك على الشاشة.

يتم دعم هذه الميزة بواسطة تطبيق مشغل الفيديو الافتراضي فقط.



انعكاس تليفزيون على جهازك

١ افتح لوحة الإشعار واضغط على الربط السريع.

يظهر جهاز التليفزيون المسجل في القائمة.

٢ حدد التليفزيون المسجل.

٣ اضغط على من التلفاز إلى الجهاز المحمول.

تظهر شاشة التليفزيون على الجهاز.

استخدام ميزة الموجز على التليفزيون

يتم تشغيل التليفزيون المسجل تلقائيًا حسب زمن التعيين المسبق المضبوط على جهازك ويعرض الوقت، والطقس، ومعلومات مواعيدك على الشاشة. لكي تستخدم هذه الميزة، فيجب توصيل جهازك بالتليفزيون بنفس نقطة الوصول.

١ افتح لوحة الإشعار واضغط على الربط السريع.

يظهر جهاز التليفزيون المسجل في القائمة.

٢ حدد التليفزيون المسجل.

٣ اضغط على موجز على التلفاز وحدد الوقت واليوم لعرض الموجز.

سيظهر الوقت وحالة الطقس ومعلومات الجداول على الجانب الأيمن من شاشة التليفزيون في الوقت المحدد مسبقًا.

مشاركة الملفات مع جهات الاتصال

قم بمشاركة الملفات مع جهات الاتصال الخاصة بك باستخدام ميزة المشاركة البسيطة. الإجراءات التالية مثال على مشاركة الصور.



قد لا تتوفر هذه الميزة حسب منطقتك أو مزود الخدمة الخاص بك.

١ اضغط على الاستوديو على شاشة التطبيقات.

٢ حدد صورة.

٣ اضغط على مشاركة ← المشاركة السهلة.

إذا كنت تستخدم هذه الميزة لأول مرة، اقرأ ووافق على الشروط والأحكام. سيتم التحقق من رقم هاتفك وبعدها سيتم تفعيل ميزة المشاركة البسيطة.

٤ حدد المستقبلون ثم اضغط على تم.

- إذا لم تكن أجهزة المستقبلين تدعم ميزة المشاركة البسيطة، سيتم إرسال رابط للملفات عبر رسالة نصية. ستتنتهى صلاحية الرابط بعد مرور فترة زمنية محددة.
- سيتم تحميلك بتكاليف إضافية عند مشاركة الملفات عبر شبكة المحمول.



وضع الطوارئ

يقوم وضع الطوارئ بتغيير الشاشة إلى الألوان الرمادية لتقليل استهلاك البطارية. سيتم تقييد بعض التطبيقات والوظائف. في وضع الطوارئ، يمكنك إجراء مكالمات طارئة، وإرسال معلومات الموقع الحالي إلى الآخرين، وإصدار صوت إنذار، والمزيد.

اضغط مطولاً على مفتاح التشغيل، ثم اضغط على وضع الطوارئ.



يوضح الوقت المتبقي للاستخدام الوقت المتبقي قبل نفاد طاقة البطارية. قد يختلف الوقت المتبقي للاستخدام حسب ضبط الجهاز وظروف التشغيل.



إلغاء تنشيط وضع الطوارئ

لإلغاء تنشيط وضع الطوارئ، اضغط على المزيد ← إلغاء تفعيل وضع الطوارئ. بدلاً من ذلك، اضغط مطولاً على مفتاح التشغيل، ثم اضغط على وضع الطوارئ.

التطبيقات

تثبيت التطبيقات أو إلغاء تثبيتها

Galaxy Apps

قم بشراء التطبيقات وتنزيلها. يمكنك تنزيل التطبيقات المخصصة لأجهزة Samsung Galaxy. اضغط على **Galaxy Apps** على شاشة التطبيقات.

لا يتوفر هذا التطبيق حسب منطقتك أو مزود الخدمة الخاص بك.



تثبيت التطبيقات

استعرض التطبيقات حسب الفئة، أو اضغط على **بحث** للبحث عن كلمة أساسية. حدد تطبيقاً لعرض معلومات حوله. لتنزيل تطبيقات مجانية، اضغط على **تثبيت**. لشراء وتنزيل التطبيقات بمقابل مادي، اضغط على السعر واتبع التعليمات التي تظهر على الشاشة.

لتغيير ضبط التحديث التلقائي، اضغط على ▼ — الضبط — تحديث التطبيقات تلقائياً، ثم حدد خياراً.



متجر Play

قم بشراء التطبيقات وتنزيلها. اضغط على **متجر Play** على شاشة التطبيقات.

تثبيت التطبيقات

تصفح التطبيقات بحسب الفئات أو البحث عن التطبيقات باستخدام لوحة المفاتيح. حدد تطبيقاً لعرض معلومات حوله. لتنزيل تطبيقات مجانية، اضغط على **تثبيت**. لشراء وتنزيل التطبيقات بمقابل مادي، اضغط على السعر واتبع التعليمات التي تظهر على الشاشة.

لتغيير ضبط التحديث التلقائي، اضغط على ≡ — الإعدادات — تحديث التطبيقات تلقائياً، ثم حدد خياراً.



إدارة التطبيقات

إلغاء تثبيت التطبيقات أو تعطيلها

- على شاشة التطبيقات، اضغط على **تعديل**. يظهر الرمز  في التطبيقات التي يمكنك تعطيلها أو إلغاء تثبيتها. حدد أحد التطبيقات واضغط على **إلغاء تفعيل** أو **إلغاء التثبيت**. أو بدلاً من ذلك، على شاشة التطبيقات، اضغط على **الضبط** ← **التطبيقات** ← **مدير التطبيقات**، حدد أحد التطبيقات، ثم اضغط على **إلغاء التفعيل** أو **إلغاء التثبيت**.
- **إلغاء التفعيل**: قم بتعطيل التطبيقات الافتراضية المحددة التي لا يمكن إلغاء تثبيتها من الجهاز.
 - **إلغاء التثبيت**: قم بإلغاء تنزيل التطبيقات.

تمكين التطبيقات

- على شاشة التطبيقات، اضغط على **الضبط** ← **التطبيقات** ← **مدير التطبيقات**، قم بالتمرير إلى **غير مفعّل**، حدد أحد التطبيقات، واضغط على **التفعيل**.



الهاتف

مقدمة

- إجراء مكالمات صوتية وفيديو والرد عليها.

إجراء مكالمات

- 1 اضغط على **الهاتف** على شاشة التطبيقات.
 - 2 أدخل رقم هاتف.
- إذا لم تظهر لوحة المفاتيح على الشاشة، فاضغط على  لفتح لوحة المفاتيح.

٣ اضغط على  لإجراء مكالمة صوتية أو اضغط على  لإجراء مكالمة فيديو.



إجراء المكالمات من شاشة مقفلة

على الشاشة المقفلة، اسحب  إلى خارج الدائرة الكبيرة.

إجراء مكالمات من سجلات المكالمات أو قوائم جهات الاتصال

اضغط على سجل أو جهات الاتصال، ثم اسحب لليمين على جهة الاتصال أو رقم الهاتف لإجراء مكالمة.

إجراء مكالمة دولية

١ اضغط على  لفتح لوحة المفاتيح إذا لم تظهر لوحة المفاتيح على الشاشة.

٢ اضغط مطولاً على 0 حتى تظهر العلامة +.

٣ أدخل رمز البلد، ورمز المنطقة، ورقم الهاتف، ثم اضغط على .

تلقي المكالمات

الرد على مكالمة

عندما تتلقى مكالمة، اسحب  إلى خارج الدائرة.

رفض مكالمة

عندما تتلقى مكالمة، اسحب  إلى خارج الدائرة.

لإرسال رسالة عند رفض مكالمة واردة، اسحب شريط رفض الرسائل لأعلى.

لإنشاء رسائل الرفض العديدة، افتح شاشة التطبيقات واضغط على **الهاتف** ← **المزيد** ← **الضبط** ← **رفض المكالمات** ← **رسائل الرفض**، أدخل رسالة، ثم اضغط على **+**.

المكالمات الفائتة

في حالة عدم الرد على مكالمة، يظهر الرمز  على شريط الحالة. افتح لوحة الإشعار لعرض قائمة المكالمات الفائتة. أو بدلاً من ذلك، على شاشة التطبيقات، اضغط على **الهاتف** ← **سجل** لعرض المكالمات الفائتة.

الخيارات أثناء إجراء المكالمات

أثناء إجراء مكالمة صوتية

تتوفر الإجراءات التالية:

- **تعليق:** قم بتعليق مكالمة. اضغط على **استئناف المكالمات** لاسترداد المكالمات المعلقة.
- **إضافة مكالمة:** اتصل برقم ثان.
- **صوت إضافي:** يقوم بزيادة مستوى الصوت.
- **البلوتوث:** انتقل إلى سماعة رأس البلوتوث إذا كانت متصلة بالجهاز.
- **مكبر الصوت:** قم بتنشيط مكبر الصوت بالهاتف أو إلغاء تنشيطه. عند استخدام مكبر صوت الهاتف، تكلم أمام الميكروفون في الجزء العلوي من الجهاز وابق الجهاز بعيداً عن أذنك.
- **لوحة المفاتيح / إخفاء:** افتح لوحة المفاتيح أو أغلقها.
- **كتم:** أوقف تشغيل الميكروفون حتى لا يسمعك الطرف الآخر.
- **البريد الإلكتروني:** ارسل بريد إلكتروني.
- **الرسالة:** ارسل رسالة.

- الإنترنت: استعراض صفحات الويب.
- جهات الاتصال: افتح قائمة جهات الاتصال.
- مخطط S: افتح التقويم.
- المذكرة: قم بإنشاء مذكرة.
- : قم بإنهاء المكالمات الحالية.

أثناء إجراء مكالمات فيديو

اضغط على الشاشة لكي تستخدم الخيارات التالية:

- : التبديل بين الكاميرا الأمامية والخلفية.
- : قم بإنهاء المكالمات الحالية.
- : أوقف تشغيل الميكروفون حتى لا يسمعك الطرف الآخر.

جهات الاتصال

مقدمة

قم بإنشاء جهات اتصال جديدة أو إدارة جهات الاتصال الموجودة على الجهاز.

إضافة جهات اتصال

إنشاء جهات الاتصال يدوياً

١ اضغط على جهات الاتصال على شاشة التطبيقات.

٢ اضغط على وحد موقع التخزين.

٣ أدخل معلومات جهة الاتصال.

- : أضف صورة.
- : قم بإضافة حقل أو حذفه.

٤ اضغط على حفظ.

لإضافة رقم هاتف إلى قائمة جهات الاتصال من لوحة المفاتيح، افتح شاشة التطبيقات واضغط على الهاتف. إذا لم تظهر لوحة المفاتيح على الشاشة، فاضغط على  لفتح لوحة المفاتيح. أدخل رقمًا واضغط على إضافة إلى جهات الاتصال. لإضافة رقم هاتف إلى قائمة جهات الاتصال من المكالمات المستلمة أو الرسائل، افتح شاشة التطبيقات واضغط على الهاتف ← سجل ← جهة اتصال.

استيراد جهات اتصال

قم باستيراد جهات الاتصال من خدمات التخزين إلى جهازك. على شاشة التطبيقات، اضغط على جهات الاتصال ← المزيد ← الضبط ← استيراد/تصدير جهات الاتصال ← استيراد وحدد خيار استيراد.

البحث عن جهات اتصال

على شاشة التطبيقات، اضغط على جهات الاتصال.

استخدم أحد أساليب البحث التالية:

- تنقل إلى الأعلى أو الأسفل داخل قائمة جهات الاتصال.
- اسحب إصبع بطول الفهرس الموجود في الجانب الأيسر من قائمة الأسماء وذلك للتمرير خلالها بسرعة.
- اضغط على حقل البحث في الجزء العلوي من قائمة جهات الاتصال وأدخل فئة البحث.

بمجرد تحديد الاسم، قم بتنفيذ أحد الإجراءات:

- ☆ : أضف جهات الاتصال المفضلة.
- 📞 / 📠 : قم بإجراء مكالمة صوتية أو مكالمة فيديو.
- ✉ : قم بتأليف رسالة.
- ✉@ : قم بتأليف بريد إلكتروني.

مشاركة ملف التعريف

شارك ملف التعريف الخاصة بك، كصورتك أو رسالة الحالة، مع الآخرين ممن يستخدمون ميزة مشاركة ملف التعريف.



- قد لا تتوفر هذه الميزة حسب منطقتك أو مزود الخدمة الخاص بك.
- الميزة متاحة فقط لجهات الاتصال التي قامت بتنشيط ميزة مشاركة معلومات التعريف على أجهزتها.

على شاشة التطبيقات، اضغط على **جهات الاتصال** ← **ملف التعريف** ← **مشاركة ملف التعريف**، ثم اضغط على المفتاح لتنشيطها. إذا كنت تستخدم هذه الميزة لأول مرة، اقرأ ووافق على الشروط والأحكام. سيتم التحقق من رقم هاتفك وبعدها سيتم تفعيل ميزة مشاركة ملف التعريف.

لضبط العناصر الإضافية المطلوب مشاركتها، اضغط على **معلومات ملف التعريف التي تمت مشاركتها** وحدد العناصر. لتعيين مجموعة جهات الاتصال لمشاركة ملف التعريف معها، حدد مجموعة الاتصال تحت **المشاركة مع**.

الرسائل

مقدمة

إرسال وعرض الرسائل أثناء المحادثات.

إرسال الرسائل



يتم تحميلك بمصاريف إضافية لإرسال الرسائل أو استقبالها أثناء التجوال.

١ اضغط على الرسائل على شاشة التطبيقات.

٢ اضغط على .

٣ أضيف مستلمين، ثم أدخل رسالة.

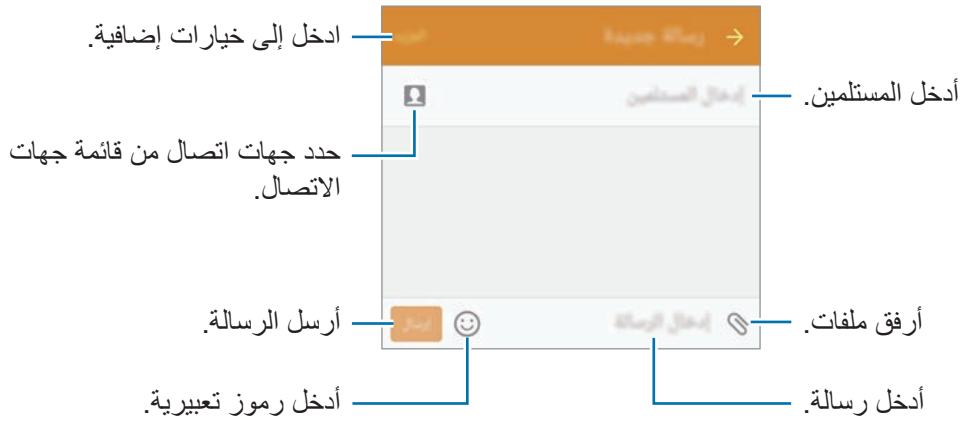

٤ اضغط على إرسال لإرسال الرسالة.

عرض الرسائل

يتم تجميع الرسائل في مؤشرات ترابط الرسائل حسب جهة الاتصال.

يتم تحميلك بمصاريف إضافية لتلقي الرسائل أثناء التجوال.



١ اضغط على الرسائل على شاشة التطبيقات.

٢ من قائمة الرسائل، حدد جهة اتصال.

٣ اعرض محادثتك.

الإنترنت

استعرض الإنترنت للبحث عن معلومات وقم بوضع علامة مرجعية على صفحات الويب المفضلة لديك للوصول إليها بشكل مناسب.

١ اضغط على الإنترنت على شاشة التطبيقات.

٢ اضغط على حقل العنوان.

٣ قم بإدخال عنوان الويب أو الكلمة الأساسية، ثم اضغط على الذهاب.

لعرض شريط الأدوات، اسحب إصبعك إلى أسفل قليلاً على الشاشة.

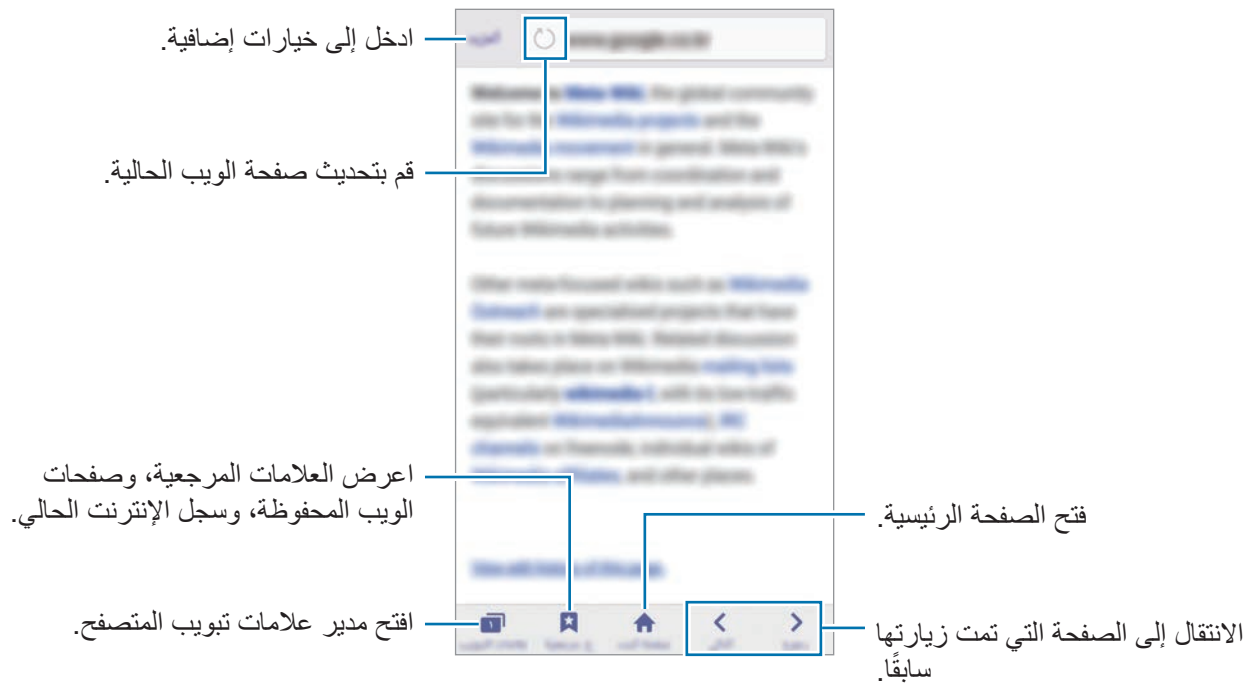

بريد إلكتروني

ضبط حسابات البريد الإلكتروني

اضبط حساب البريد الإلكتروني عند فتح بريد إلكتروني لأول مرة.

١ اضغط على بريد إلكتروني على شاشة التطبيقات.

٢ أدخل عنوان البريد الإلكتروني وكلمة المرور واضغط على التالي.

للتسجيل حساب بريد إلكتروني يدويًا، اضغط على إعداد يدوي.

٣ اتبع الإرشادات التي تظهر على الشاشة لاستكمال الضبط.

لإعداد حساب بريد إلكتروني آخر، اضغط على المزيد ← الضبط ← إضافة حساب.

إذا كان لديك أكثر من حساب بريد إلكتروني واحد يمكنك ضبط أحدهم كحسابك الافتراضي. اضغط على المزيد ← الضبط ← المزيد ← تعيين الحساب الافتراضي.

إرسال رسائل بريد إلكتروني

١ اضغط على  لكتابة بريد إلكتروني.

٢ أضف مستلمين وأدخل نص لرسالة بريد إلكترونية.

٣ اضغط على إرسال لإرسال البريد الإلكتروني.

قراءة رسائل البريد الإلكتروني

في قائمة الرسائل الإلكترونية، اضغط على رسالة بريد إلكترونية لقراءتها.

الكاميرا

مقدمة

النقط الصور وسجل مقاطع الفيديو باستخدام العديد من الأوضاع والإعدادات.

التصوير الأساسي



يمكنك التقاط الصور أو تسجيل مقاطع الفيديو. عرض الصور ومقاطع الفيديو في الاستوديو. اضغط على الكاميرا على شاشة التطبيقات.

إتيكيت الكاميرا

- لا تلتقط الصور أو الفيديو لأشخاص آخرين بدون إذن منهم.
- لا تلتقط الصور أو الفيديو متى كان ذلك غير مسموحاً به قانوناً.
- لا تلتقط الصور أو الفيديو في الأماكن التي قد تنتهك فيها خصوصية الآخرين.

التقاط الصور وتسجيل الفيديو

١ اضغط على الصورة الموجودة على شاشة المعاينة حيث ينبغي تركيز الكاميرا.

٢ اضغط على  لالتقاط صورة أو اضغط على  لتسجيل فيديو.

- افرد إصبعين عن بعضهما البعض على الشاشة للتكبير، وضمهما معاً على الشاشة للتصغير.
- لالتقاط صورة من الفيديو أثناء التسجيل، اضغط على **التقاط**.

- لتغيير التركيز أثناء التقاط فيديو، اضغط في المكان الذي تريد التركيز عليه. للتركيز على منتصف الشاشة، اضغط على .

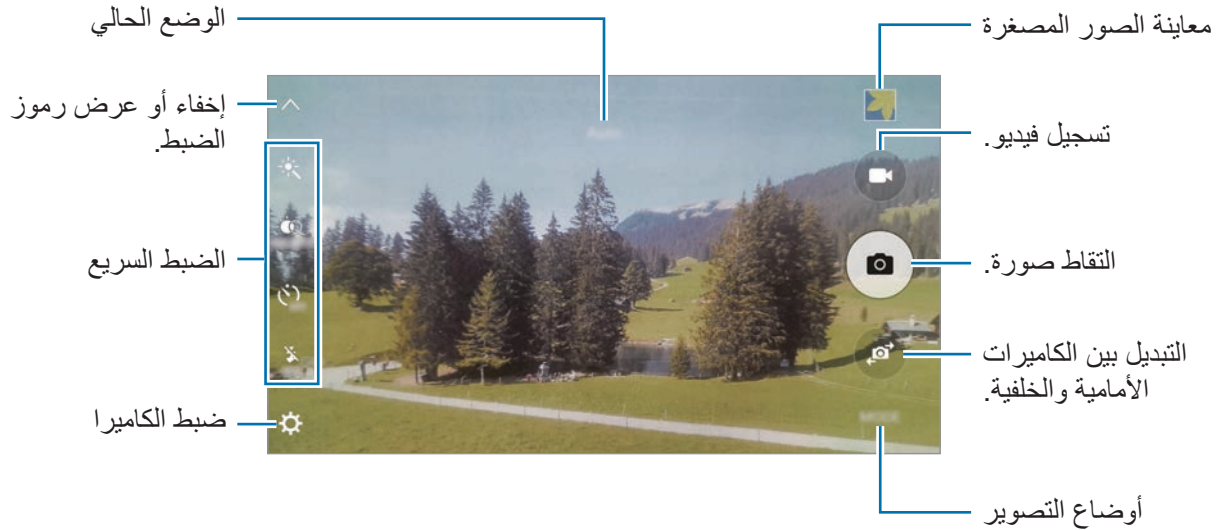

في شاشة المعاينة، امسح جهة اليمين للوصول إلى قائمة أوضاع التصوير. أو، امسح جهة اليسار لعرض الصور ولقطات الفيديو التي التقطتها.

- قد تختلف شاشة المعاينة حسب وضع التصوير والكاميرا التي يتم استخدامها.
- يتوقف تشغيل الكاميرا تلقائياً في حالة عدم استخدامها.
- تأكد أن العدسة نظيفة. وإلا، فقد لا يعمل الجهاز بطريقة صحيحة في بعض الأوضاع التي تتطلب مستويات دقة عالية.
- عدسة الكاميرا الأمامية مناسبة لالتقاط الصور ذات زاوية الرؤية العريضة. قد يحدث تشوه بسيط في الصور ذات زاوية الرؤية العريضة ولكنه لا يشير إلى وجود مشكلات في أداء الجهاز.
- قد يقل أقصى زمن للتسجيل عندما تقوم بتسجيل فيديو بدقة عالية.



تشغيل الكاميرا على شاشة المقفلة

لكي تلتقط صورًا بطريقة سريعة، قم بتشغيل الكاميرا على الشاشة المقفلة.

على الشاشة المقفلة، اسحب  إلى خارج الدائرة الكبيرة.

- قد لا تتوفر هذه الميزة حسب منطقتك أو مزود الخدمة الخاص بك.
- بعض ميزات الكاميرا لا تتوفر عندما تقوم بتشغيل الكاميرا من الشاشة المقفلة بينما يجري تنشيط ميزات الأمان.



تشغيل الكاميرا سريعًا

اضغط على مفتاح الصفحة الرئيسية مرتين لتشغيل الكاميرا بسرعة. الكاميرا يتم تشغيلها دومًا في الوضع التلقائي.

- بعض ميزات الكاميرا لا تتوفر عندما تقوم بتشغيل الكاميرا من الشاشة المقفلة، أو عند إيقاف تشغيل الشاشة بينما يجري تنشيط ميزات الأمان.



HDR (النطاق الديناميكي العالي)

النقط صورًا تتمتع بألوان ثرية وتفاصيل واضحة حتى في المناطق المعتمدة والمضيئة.

لتنشيط أو إلغاء تنشيط وضع HDR، افتح شاشة المعاينة واضغط على . حتى تصل إلى الخيار المطلوب.

-  : يقوم الجهاز تلقائيًا بتنشيط وضع HDR حسب ظروف التصوير.

-  : يتم تنشيط وضع HDR.

-  : يتم إلغاء تنشيط وضع HDR.



بمؤثر



بدون مؤثر



تتبع AF

اضبط الجهاز لكي يكتشف ويركز تلقائياً على هدف محدد، وحتى عندما يتحرك الهدف، أو عندما تقوم بتغيير تركيب التصوير.

١ على شاشة المعاينة، اضغط على  واضغط على المفتاح **AF** لتتبعه.

٢ اضغط على  للرجوع إلى شاشة المعاينة.

٣ اضغط على الهدف الذي ترغب في تتبعه.

٤ اضغط على  لالتقاط صورة أو اضغط على  لتسجيل فيديو.

اكتشاف هدف قد يفشل في الظروف التالية:



- الهدف كبير للغاية أو صغير للغاية.
- الهدف يتحرك بشكل زائد عن الحد.
- خلفية الهدف مضيئة أو أنت تقوم بالتصوير في مكان مظلم.
- الألوان أو الأنماط الموجودة على الهدف والخلفية هي نفسها.
- يتضمن الهدف نقوش أفقية مثل النقاط العمياء.
- تهتز الكاميرا بشكل زائد عن الحد.
- دقة الفيديو عالية.

قفل التركيز والتعريض

تباين الإضاءة/الظلام القوي والهدف الموجود خارج منطقة التركيز التلقائي قد يجعل من الصعب عمل تعريض مناسب. اقفل التركيز أو التعريض ثم التقط صورة. اضغط مطولاً على منطقة للتركيز، يظهر الإطار يعرض للضوء التلقائي/قفل التركيز التلقائي في هذه المنطقة ويتم قفل التركيز وضبط التعريض. يظل الضبط مقفلاً حتى بعد التقاط صورة.

تتوفر هذه الخاصية فقط في بعض أوضاع التصوير.









الوضع التلقائي

يتيح الوضع التلقائي للكاميرا إمكانية تقييم البيئات المحيطة وتحديد الوضع المثالي للصورة. على شاشة المعاينة، اضغط على الوضع ← تلقائي.

الوضع محترف

النقاط الصور أثناء تعديل خيارات التصوير يدوياً، مثل قيمة التعريض وقيمة ISO.

على شاشة المعاينة، اضغط على مخصص ← محترف. حدد الخيارات وقم بتخصيص الضبط، ثم اضغط على  لالتقاط صورة.

-  : حدد مؤثراً لونياً. لإنشاء المؤثر اللوني الخاص بك، اضغط على درجة اللون ١ أو درجة اللون ٢.
-  : قم بتغيير وضع التركيز. اسحب شريط الضبط في اتجاه  أو  للضبط اليدوي للتركيز. للتبديل إلى وضع التركيز التلقائي، اسحب شريط الضبط في اتجاه **AUTO**.
- **WB** : حدد موازنة لون أبيض مناسبة، بحيث تتمتع الصور بألوان قريبة إلى الصور الطبيعية إلى أقصى قدر ممكن.
- **ISO** : حدد قيمة ISO. يتحكم ذلك في حساسية الكاميرا للضوء. تخصص القيم المنخفضة للأهداف الثابتة أو ساطعة الإضاءة. بينما تخصص القيم الأعلى للأهداف سريعة التحرك أو الأهداف معتمدة الإضاءة. في حين، يمكن أن يؤدي ضبط ISO أعلى إلى حدوث تشويش في الصور.
-  : قم بتغيير قيمة التعريض. يحدد ذلك مقدار الضوء الذي يستقبله مستشعر الكاميرا. بالنسبة للمواقف منخفضة الإضاءة، استخدم قيمة تعريض أعلى.

حفظ الضبط الحالي كضبط مخصص

على شاشة المعاينة، اضغط على المخصصة ← حفظ الضبط الحالي، حدد اسماً ثم اضغط على حفظ. لتطبيق الضبط المحفوظ على الكاميرا، افتح شاشة المعاينة، واضغط على التخصيص، ثم حدد اسماً.

فصل منطقة التعريض ومنطقة التركيز

إذا أثر الضوء على التباين أو إذا كان الهدف موجداً خارج منطقة التركيز التلقائي، فاستخدم هذه الميزة لتحقيق تركيز مناسب. يمكنك فصل مناطق التعريض والتركيز وتحديد مستوى التعريض الذي تريده للهدف.

- ١ على شاشة المعاينة، اضغط مطولاً على منطقة للتركيز عليها.
يظهر الإطار يعرض للضوء التلقائي/قفل التركيز التلقائي على منطقة التركيز.

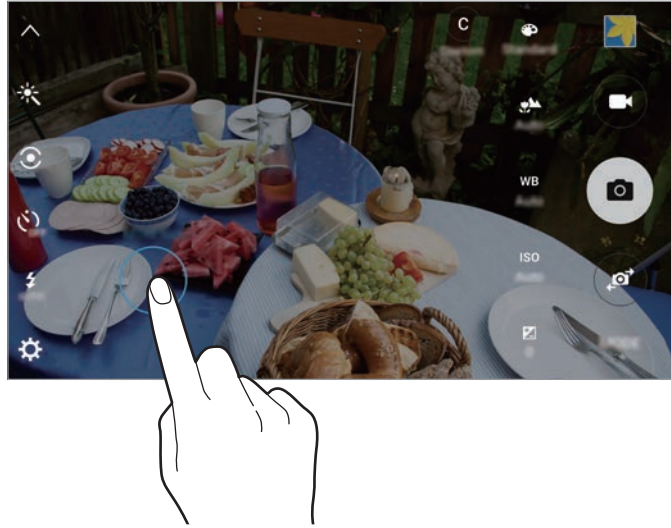

- ٢ اسحب الإطار يعرض للضوء التلقائي/قفل التركيز التلقائي إلى منطقة التعريض.
يتم فصل منطقة التعريض عن منطقة التركيز.

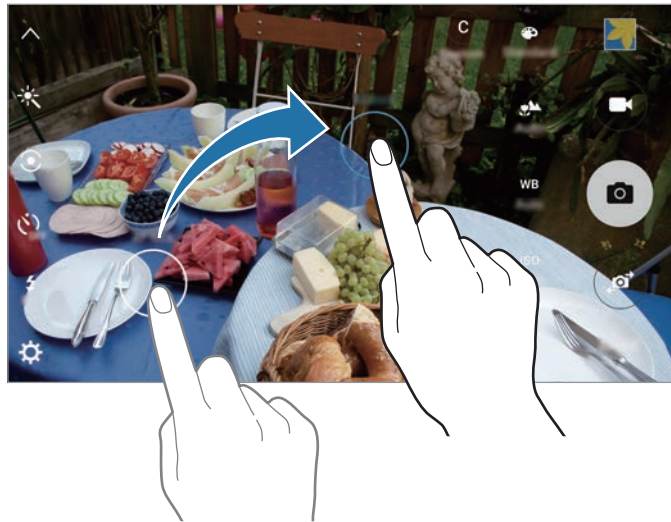

تركيز انتقائي

استخدم مؤثر "الخلفية خارج التركيز" لكي تجعل هدفك واضحًا في الصورة.

١ على شاشة المعاينة، اضغط على الوضع ← التركيز الانتقائي.

٢ اضغط على الصورة الموجودة على شاشة المعاينة حيث ينبغي تركيز الكاميرا.

٣ اضغط على  لالتقاط الصورة.

٤ اضغط على الصورة المصغرة للمعاينة.

٥ اضغط على , ثم حدد واحد مما يلي:

- التركيز القريب: يجعل الهدف يقف واضحًا والخلفية ضبابية حول الهدف.
- التركيز البعيد: يجعل الهدف ضبابيًا ويجعل الخلفية واضحة حول العنصر.
- التركيز المتحرك: يجعل الهدف وخلفيته واضحين.

٦ اضغط على حفظ.

- يُوصى بوضع الأهداف خلال ٥٠ سم من الجهاز. ضع الهدف التي تريد التركيز عليها بالقرب من الجهاز.
- عند التقاط الصور، تأكد من وجود مسافة كافية بين الهدف والخلفية. ينبغي أن تكون المسافة الفاصلة أكثر من ثلاثة أضعاف المسافة الفاصلة بين الجهاز والهدف.
- جودة الصور الملتقطة بواسطة الجهاز قد تتأثر في الحالات التالية:
 - في حالة تحرك الجهاز أو الهدف.
 - وجود إضاءة خلفية قوية، مستويات إضاءة منخفضة، أو التقاط الصور داخل مبنى.
 - لا يحتوي الهدف أو الخلفية على نمط أو تتكون من لون سادة.



بانوراما

التقط سلسلة من الصور أفقيًا أو رأسيًا، ثم ثبتها معًا لإنشاء شاشة عريضة.

على شاشة المعاينة، اضغط على الوضع — بانوراما.

للحصول على أفضل لقطات باستخدام وضع "بانوراما"، اتبع هذه النصائح:



- حرك الكاميرا ببطء في اتجاه واحد.
- ابق الصورة داخل إطار عدسة الكاميرا.
- تجنب التقاط الصور ذات الخلفيات غير الواضحة، مثل السماء الصافية أو الجدار أحادي اللون.

البث المباشر

قم بتسجيل الفيديو المباشر ومشاركته لأفضل لحظاتك الخاصة. ادعو عائلتك وأصدقائك لمشاهدة بثك المباشر. لمزيد من المعلومات حول خاصية البث عبر YouTube، يرجى مراجعة قائمة التعليمات الخاصة بـ YouTube.



- قد لا تتوفر هذه الخاصية حسب منطقتك أو مزود الخدمة الخاص بك.
- قد يتم تحميلك تكاليف إضافية عند البث المباشر عبر شبكة المحمول.

قبل أن تبدأ

- يجب عليك تسجيل الدخول إلى حسابك على Google لاستخدام هذه الخاصية.
- يمكن فقط دعوة الأشخاص المحفوظين في جهات الاتصال. احفظ الأشخاص في جهات الاتصال الخاصة بك مقدمًا.
- لحفظ بثك المباشر على جهازك تلقائيًا بعد انتهاء البث، افتح شاشة العرض، ثم اضغط على الضبط، ثم اضغط على مفتاح الحفظ التلقائي لتنشيطه. يمكنك عرض لقطات الفيديو في الاستوديو.

بدء البث

١ على شاشة المعاينة، اضغط على الوضع — البث المباشر.

٢ اقرأ الشروط والأحكام، ثم اضغط على موافق.

٣ لتغيير اسم قناتك، اضغط على الاسم الافتراضي تحت البث المباشر ثم أدخل اسم جديد.

٤ لضبط بثك على عام أو خاص، اضغط على الضبط ← الخصوصية.

٥ اضغط على دعوة وحدد جهات الاتصال.

عندما يبدأ البث، سيتم إرسال رابط الفيديو إلى جهات الاتصال المحددة عن طريق رسالة. وستتمكن جهات الاتصال المدعوة من مشاهدة البث بالضغط على الرابط.

٦ اضغط على ▶ لبدء البث.

لدعوة المزيد من الأشخاص أثناء البث، اضغط على مشاركة ثم اختر طريقة مشاركة. أثناء دعوة الأشخاص، سيتم إيقاف بثك مؤقتًا. لبدء التسجيل مجددًا، اضغط على استئناف.

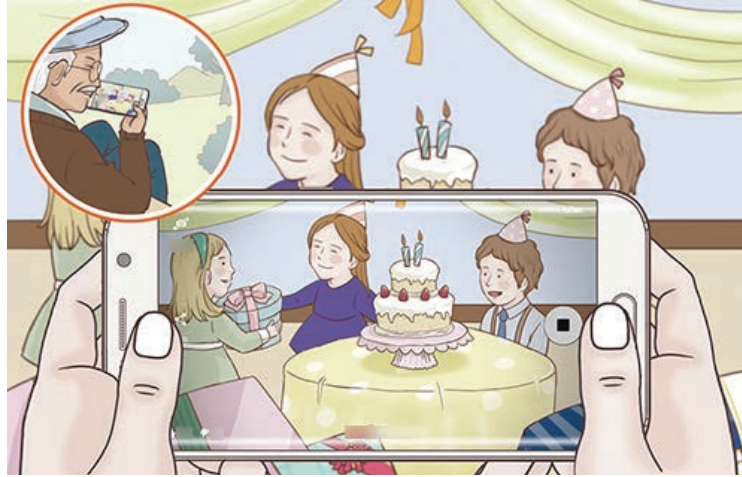

٧ اضغط على ■ لإنهاء بثك.

سيتم تحميل البث تلقائيًا على YouTube. لمشاركة الرابط مع الآخرين، اضغط على مشاركة.

مشاهدة بث مباشر

ستتمكن جهات الاتصال المدعوة من مشاهدة البث بالضغط على رابط الفيديو الذي استلموه. بالنسبة للبث العام، يمكن للمشاهدين البحث عن اسم قناتك على YouTube.



أثناء بثك، سيتمكن المشاهدون من إبداء الإعجاب به أو عدم الإعجاب.

حركة بطيئة



قم بتسجيل فيديو لعرضه في وضع العرض البطيء. يمكنك تحديد أقسام من لقطات الفيديو المراد عرضها بالبطيء.

قد يصبح الطول البؤري أقصر عند استخدام هذا الوضع.



- ١ على شاشة المعاينة، اضغط على الوضع ← حركة بطيئة.
 - ٢ اضغط على  لبدء التسجيل.
 - ٣ عند الانتهاء من التسجيل، اضغط على  للإيقاف.
 - ٤ على شاشة المعاينة، اضغط على الصورة المصغرة للمعاينة.
 - ٥ اضغط على .
- يبدأ تشغيل الفيديو مصحوبًا بقسم الحركة البطيئة المعين بطريقة عشوائية.

تعديل أقسام الحركة البطيئة

- ١ على شاشة المعاينة، اضغط على الصورة المصغرة للمعاينة.
- ٢ اضغط على .
- يبدأ تشغيل الفيديو مصحوبًا بقسم الحركة البطيئة المعين بطريقة عشوائية.
- ٣ اضغط على  لإيقاف العرض مؤقتًا.
- ٤ اسحب قوس البدء ومدى تدرج الانتهاء إلى النقطة المطلوبة لقص شرائح الفيديو.

- ٥ اسحب ● لتحديد منطقة من الفيديو المراد عرضها بالبطيء. لتعيين قسم الحركة البطيئة بدقة أكبر، اضغط مطولاً على ●، ثم اسحب إصبعك إلى اليسار أو إلى اليمين للتنقل خلال القسم إطار تلو الآخر.

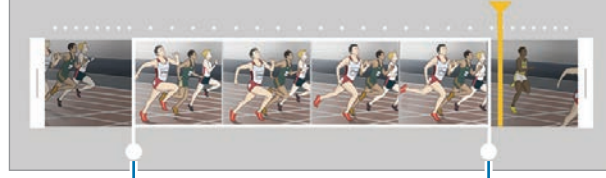

قسم العرض البطيء

- ٦ اضغط على قسم الحركة البطيئة واستخدم الخيارات التالية:

- السرعة: قم بتغيير سرعة العرض للقسم المحدد.
- تقسيم: قم بتقسيم القسم إلى جزئين.
- حذف: احذف القسم.

- ٧ اضغط على ⏮ لمعاينة فيديو.

- ٨ اضغط على تصدير لحفظ الفيديو.

حركة سريعة

قم بتسجيل فيديو لعرضه في وضع العرض السريع. يمكنك تحديد أقسام من لقطات الفيديو الخاصة بك لكي يتم عرضها بطريقة العرض السريع.

قد يصبح الطول البؤري أقصر عند استخدام هذا الوضع.



- ١ على شاشة المعاينة، اضغط على الوضع ← حركة سريعة.

- ٢ اضغط على ⏮ لبدء التسجيل.

- ٣ عند الانتهاء من التسجيل، اضغط على ■ للإيقاف.

٤ على شاشة المعاينة، اضغط على الصورة المصغرة للمعاينة.

٥ اضغط على .

يبدأ تشغيل الفيديو مصحوبًا بقسم الحركة السريعة المعين بطريقة عشوائية.

تعديل أقسام الحركة السريعة

١ على شاشة المعاينة، اضغط على الصورة المصغرة للمعاينة.

٢ اضغط على .

يبدأ تشغيل الفيديو مصحوبًا بقسم الحركة السريعة المعين بطريقة عشوائية.

٣ اضغط على  لإيقاف العرض مؤقتًا.

٤ اسحب قوس البدء ومدى تدرج الانتهاء إلى النقطة المطلوبة لقص شرائح الفيديو.

٥ اسحب  لتحديد منطقة من الفيديو المراد عرضها بالحركة السريعة.

لتعيين قسم الحركة السريعة بدقة أكبر، اضغط مطولاً على ، ثم اسحب إصبعك إلى اليسار أو إلى اليمين للتنقل خلال القسم إطار تلو الآخر.

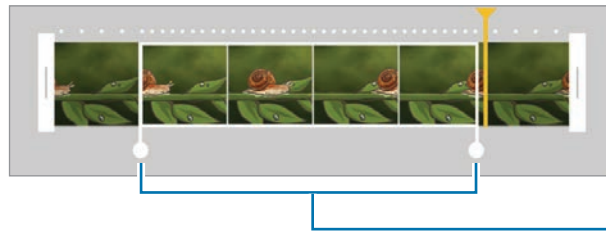

٦ اضغط على قسم الحركة السريعة واستخدم الخيارات التالية:

- **السرعة:** قم بتغيير سرعة العرض للقسم المحدد.
- **تقسيم:** قم بتقسيم القسم إلى جزئين.
- **حذف:** احذف القسم.

٧ اضغط على  لمعاينة الفيديو.

٨ اضغط على **تصدير** لحفظ الفيديو.

لقطة ظاهرية

التقط سلسلة من الصور أثناء إحاطة هدف بدائرة لإنشاء منظر للهدف من زوايا عديدة. يمكنك عرض الهدف من زوايا مختلفة بواسطة سحب إصبعك إلى اليسار أو إلى اليمين على الصورة.

١ على شاشة المعاينة، اضغط على الوضع ← لقطة ظاهرية.

٢ ضع هدفًا في منتصف شاشة المعاينة واضغط على .

٣ حرك الجهاز حول الهدف ببطء في اتجاه واحد لالتقاط صور عديدة.

عندما يصبح لون السهم أصفر بالكامل، أو عندما توقف تدوير الهدف، يتوقف الجهاز تلقائيًا عن التقاط الصور.

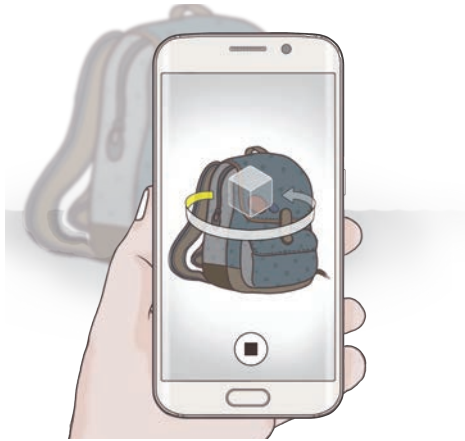

عرض لقطات مصورة ظاهرية



١ على شاشة المعاينة، اضغط على الصورة المصغرة للمعاينة.

٢ اضغط على .

٣ اسحب إصبعك إلى اليسار أو إلى اليمين على الشاشة، أو قم بتدوير الجهاز ببطء إلى اليمين أو إلى اليسار لمشاهدة الهدف من زوايا مختلفة.

صورة ذاتية

التقط صور ذاتية باستخدام الكاميرا الأمامية.

- ١ على شاشة المعاينة، اضغط على  للتبديل إلى الكاميرا الأمامية لالتقاط صورة ذاتية.
 - ٢ اضغط على الوضع ← صورة ذاتية.
 - ٣ واجه عدسة الكاميرا الأمامية.
 - ٤ عندما يكتشف الجهاز وجهك، اضغط على المستشعر الموجود في الجزء الخلفي للجهاز لالتقاط صورة ذاتية. يمكنك أيضًا الضغط على الشاشة لالتقاط صورة.
- لكي تلتقط صورة باستخدام راحة يدك، اضغط على  واضغط على المفتاح **التحكم في الإشارة** لتنشيطه. اعرض كف يدك على الكاميرا الأمامية. بعد التعرف على كف اليد، يلتقط الجهاز صورة بعد مرور ثانيتين.

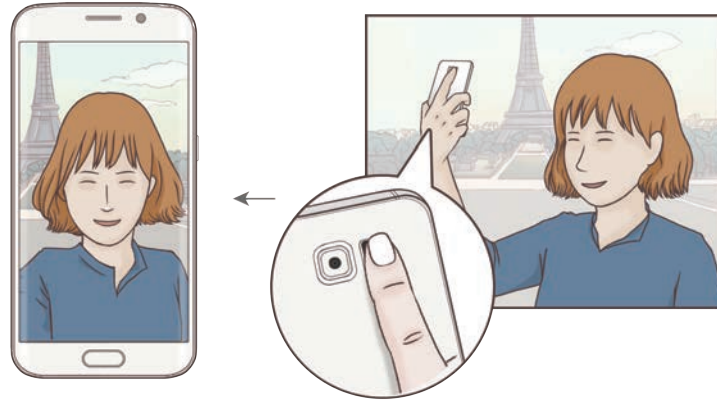

صورة ذاتية عريضة

التقط صورة شخصية عريضة لنفسك تتضمن مزيد من الأشخاص في الصورة وتجنب ترك الأشخاص خارجها.

١ على شاشة المعاينة، اضغط على  للتبديل إلى الكاميرا الأمامية لالتقاط صورة ذاتية.

٢ اضغط على الوضع ← صورة ذاتية عريضة.

٣ واجه عدسة الكاميرا الأمامية.

٤ عندما يكتشف الجهاز وجهك، اضغط على المستشعر الموجود في الجزء الخلفي للجهاز لالتقاط صورة ذاتية. يمكنك أيضًا الضغط على الشاشة لالتقاط صورة.

لكي تلتقط صورة باستخدام راحة يدك، اضغط على  واضغط على المفتاح **التحكم في الإشارة** لتنشيطه. اعرض كف يدك على الكاميرا الأمامية. بعد التعرف على كف اليد، يلتقط الجهاز صورة بعد مرور ثانيتين.

٥ قم بتدوير الجهاز لليساو ولليمين أو بالعكس لالتقاط صورة شخصية عريضة.

يلتقط الجهاز صور إضافية عندما يتحرك الإطار الأبيض إلى كل طرف من أطراف إطار عدسة الكاميرا.



- تأكد من إبقاء الإطار الأبيض داخل إطار عدسة الكاميرا.
- ينبغي أن تظل الأهداف ثابتة أثناء التقاط صور شخصية ذاتية عريضة.
- قد تتأثر دقة الصورة بسبب ظروف الإضاءة.
- الأجزاء العليا والسفلى من الصورة المعروضة على شاشة المعاينة يمكن قصها من الصورة حسب ظروف التصوير.



لقطات ذاتية متعددة

التقط سلسلة من الصور الذاتية بفاصل زمني واحفظ الصور التي تريدها.

١ على شاشة المعاينة، اضغط على  للتبديل إلى الكاميرا الأمامية لالتقاط صورة ذاتية.

٢ اضغط على الوضع ← لقطات ذاتية متعددة.

٣ عندما يكتشف الجهاز وجهك، اضغط على المستشعر الموجود في الجزء الخلفي للجهاز لالتقاط صورة ذاتية. يمكنك أيضاً الضغط على الشاشة لالتقاط صورة.

يلتقط الجهاز أربع صور بفاصل زمني ثانيتين.

لكي تلتقط صورة باستخدام راحة يدك، اضغط على  واضغط على المفتاح التحكم في الإشارة لتنشيطه. اعرض كف يدك على الكاميرا الأمامية. بعد التعرف على كف اليد، يلتقط الجهاز صورة بعد مرور ثانيتين.

٤ التقط الصور التي تريد حفظها واضغط على حفظ.

تنزيل الأوضاع

قم بتنزيل مزيد من أوضاع التصوير من Galaxy Apps.

على شاشة المعاينة، اضغط على الوضع ← تنزيل.

لا تتوفر إمكانية الوصول إلى بعض أوضاع التصوير التي يتم تنزيلها لكل ميزة. قد لا يتوفر التلويح بالهاتف المحمول جهة اليمين لعرض قائمة الأوضاع، والتلويح جهة اليسار لعرض الصور ولقطات الفيديو الملتقطة.



ضبط الكاميرا

الضبط السريع

على شاشة المعاينة، استخدم الضبط السريع التالي.



قد تختلف الخيارات المتوفرة بناءً على وضع التصوير والكاميرا التي يتم استخدامها.

- : حدد تأثير مرشح لاستخدامه عند التقاط صور أو تسجيل فيديو. لتنزيل مزيد من التأثيرات، اضغط على تنزيل.
- : استخدم هذا الوضع لالتقاط صورًا تتمتع بألوان ثرية وتفاصيل واضحة حتى في المناطق المعتمدة والمضيئة.
- : حدد أسلوب قياس. يحدد ذلك كيفية حساب قيم الضوء. **تركيز على المنتصف** تستخدم الضوء في الجزء الأوسط من اللقطة لحساب تعريض اللقطة. **نقطة** يستخدم الضوء في منطقة وسطى مركزة للقطة لحساب تعريض اللقطة. **مصفوفة** يقيس المشهد بالكامل.
- : حدد طول زمن التأخير قبل أن تقوم الكاميرا بالتقاط صورة تلقائيًا.
- : اضبط الشريط المنزلق لالتقاط صورة لوجه مضيئة للحصول على صور أكثر جمالاً.
- : تنشيط أو إلغاء تنشيط الفلاش.

ضبط الكاميرا

على شاشة المعاينة، اضغط على .



قد تختلف الخيارات المتوفرة بناءً على وضع التصوير والكاميرا التي يتم استخدامها.

- **حجم الصورة (الكاميرا الخلفية) / حجم الصورة (الكاميرا الأمامية):** حدد دقة للصور. استخدام دقة أعلى يؤدي إلى التمتع بصور ذات جودة أعلى، ولكن سيستغرق ذلك المزيد من مساحة الذاكرة.
- **حجم الفيديو (الكاميرا الخلفية) / حجم الفيديو (الكاميرا الأمامية):** حدد دقة للقطات الفيديو. استخدام دقة أعلى يؤدي إلى التمتع بلقطات فيديو ذات جودة أعلى، ولكن سيستغرق ذلك المزيد من مساحة الذاكرة.
- **التحكم في الإشارة:** اضبط الجهاز لتتبع راحة يدك، بحيث يمكنك استخدامه لالتقاط صورة سيلفي شخصية.
- **حفظ الصور كمعاينة:** ا عكس الصورة لإنشاء صورة معكوسة للمنظر الأصلي عند التقاط صور باستخدام الكاميرا الأمامية.

- **تتبع AF:** اضبط الجهاز لتتبع التركيز التلقائي على هدف محدد حتى في حالة تحرك الهدف أو الكاميرا.
- **تثبيت فيديو:** قم بتنشيط مانع الاهتزاز لتقليل أو إزالة الضبابية الناتجة عن اهتزاز الكاميرا أثناء تسجيل فيديو.
- **خطوط الشبكة:** اعرض أدلة عدسة الكاميرا للمساعدة في التركيب عند تحديد الأهداف.
- **علامات الموقع:** ارفق علامة موقع GPS بالصورة.
-  قد تقل قوة إشارات GPS في المواقع التي تحدث فيها إعاقة للإشارة، كما هو الحال بين المباني أو في المناطق المنخفضة، أو في ظروف الطقس السيئة.
- قد يظهر موقعك في الصور عندما تقوم بتحميلها على الويب. لكي تتجنب ذلك، قم بإلغاء تنشيط ضبط رمز الموقع.
- **مراجعة الصور:** اضبط الجهاز لعرض الصور بعد التقاطها.
- **تشغيل سريع:** اضبط الجهاز للتشغيل السريع للكاميرا بالضغط على مفتاح الصفحة الرئيسية مرتين بسرعة.
- **التحكم الصوتي:** اضبط الجهاز لالتقاط صور أو تسجيل لقطات فيديو بواسطة الأوامر. يمكنك أن تقول "Smile"، "Cheese"، "Capture" أو "Shoot" لالتقاط صورة. لتسجيل فيديو، قل "Record video."
- **وظائف مفاتيح مستوى الصوت:** اضبط الجهاز لاستخدام مفتاح مستوى الصوت للتحكم في زر المصراع أو وظيفة التكبير.
- **إرجاع الضبط:** أعد تعيين ضبط الكاميرا.

الاستوديو

مقدمة

عرض وإدارة الصور ولقطات الفيديو المخزنة في الجهاز.

عرض الصور أو لقطات الفيديو

١ اضغط على الاستوديو على شاشة التطبيقات.

٢ حدد صورة أو فيديو.

تعرض ملفات الفيديو الرمز (▶) في الصورة المصغرة للمعاينة. لتشغيل فيديو، اضغط على (▶).



لإخفاء القوائم أو عرضها، اضغط على الشاشة.

حذف الصور أو لقطات الفيديو

حذف صورة أو فيديو

حدد صورة أو فيديو واضغط على **حذف** الموجود في الجزء السفلي من الشاشة.

حذف صور ولقطات فيديو متعددة

١ على شاشة المعرض الرئيسية، اضغط مطولاً على الصورة أو الفيديو المراد حذفه.

٢ ضع علامة اختيار أمام الصور أو لقطات الفيديو المراد حذفها.

٣ اضغط على **حذف**.

الإدارة الذكية

مقدمة

يوفر "المدير الذكي" معاينة لحالة بطارية جهازك، والمخزن، وRAM، وأمان النظام. يمكنك أيضاً التخصيص التلقائي للجهاز بضغطة واحدة من إصبعك.

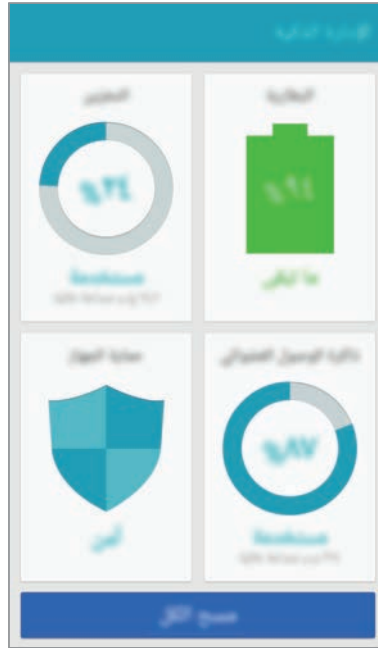

استخدام ميزة التخصيص السريع

على شاشة التطبيقات، اضغط على الإدارة الذكية ← مسح الكل.

تقوم ميزة التخصيص السريع بتحسين مستوى أداء الجهاز من خلال الإجراءات التالية.

- تحديد التطبيقات التي تستخدم قدرًا أكبر من طاقة البطارية وحذف الملفات غير الضرورية.
- حذف الملفات غير الضرورية وإغلاق التطبيقات التي تعمل في الخلفية.
- المسح بحثًا عن البرامج الضارة.

استخدام المدير الذكي

على شاشة التطبيقات، اضغط على الإدارة الذكية وحدد ميزة.

البطارية

تحقق من طاقة البطارية المتبقية والوقت لاستخدام الجهاز. بالنسبة للأجهزة ذات المستويات المنخفضة من طاقة البطارية، وفر طاقة البطارية بواسطة تنشيط ميزات توفير الطاقة وغلق التطبيقات التي تستهلك قدرًا زائدًا من طاقة البطارية.

يوضح الوقت المتبقي للاستخدام الوقت المتبقي قبل نفاد طاقة البطارية. قد يختلف الوقت المتبقي للاستخدام حسب ضبط الجهاز وظروف التشغيل.



التخزين

تحقق من حالة سعة البطارية المستخدمة والمتاحة. يمكنك حذف الملفات غير المستخدمة والمتبقية، أو إلغاء تثبيت التطبيقات التي لم تعد بحاجة لاستخدامها.

ذاكرة الوصول العشوائي

تحقق من مقدار RAM المتاح. يمكنك أيضًا إغلاق تطبيقات الخلفية وتقليل مقدار RAM الذي تستخدمه لتسريع جهازك.

حماية الجهاز

تحقق من حالة أمان الجهاز. تقوم هذه الخاصية بمسح جهازك بحثًا عن أي برنامج ضار.

مخطط S

مقدمة

قم بإدارة جدولك بواسطة إدخال الأحداث القادمة أو المهام الموجودة في المخطط لديك.

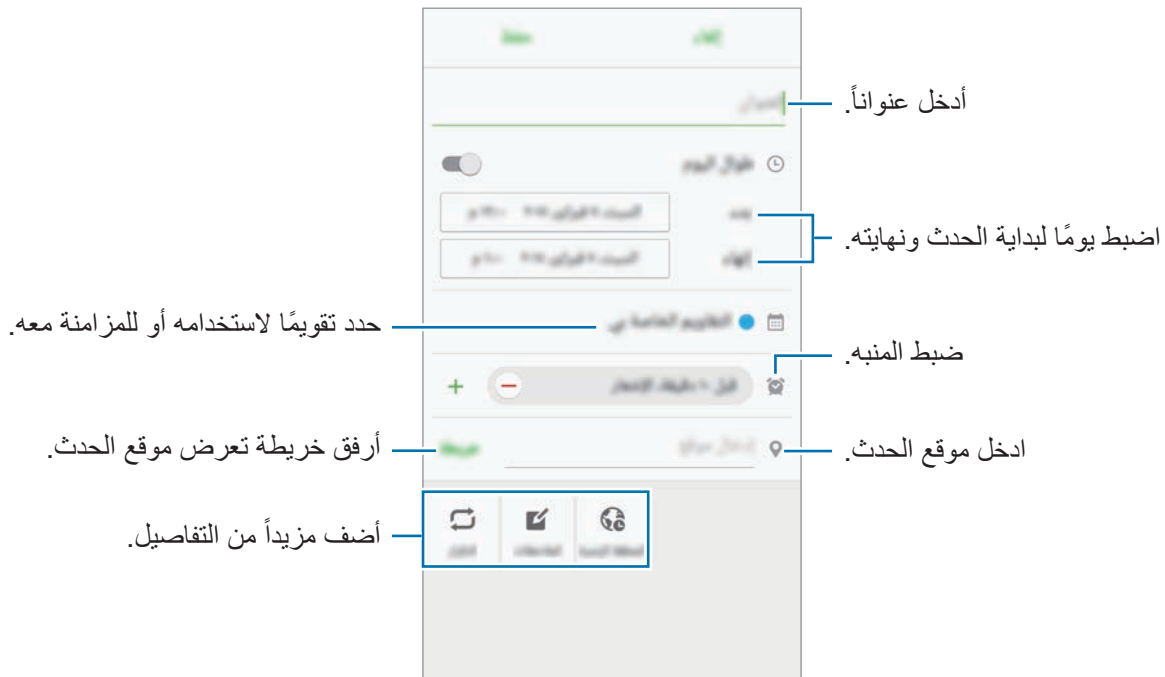

إنشاء أحداث

- ١ اضغط على **مخطط S** على شاشة التطبيقات.
- ٢ اضغط على **+** أو اضغط ضغط مزدوج على تاريخ.
- ٣ أدخل إلى تفاصيل الأحداث.



- ٤ اضغط على **حفظ** لحفظ الحدث.

إنشاء مهام

- ١ اضغط على **مخطط S** على شاشة التطبيقات.
- ٢ اضغط على  ← **المهام**.
- ٣ أدخل تفاصيل المهمة واضغط على **اليوم** أو **غداً** لتحديد تاريخ التنفيذ.
لإضافة مزيد من التفاصيل، اضغط على .
- ٤ اضغط على **حفظ** لحفظ المهمة.

مزامنة الأحداث والمهام مع حساباتك

على شاشة التطبيقات، اضغط على **الضبط** ← **حسابات**، حدد خدمة حساب ثم اضغط على المفتاح **مزامنة** لتقويم لمزامنة الأحداث والمهام مع الحساب.

لإضافة حسابات للمزامنة معها، افتح شاشة التطبيقات واضغط على **مخطط S** ← **المزيد** ← **إدارة التقويمات** ← **إضافة حساب**. ثم، حدد حساباً للمزامنة معه وقم بتسجيل الدخول. عند إضافة حساب، يتم عرض دائرة خضراء بجانب اسم الحساب.

S Health

مقدمة

يساعدك S Health على تحسين صحتك ولياقتك البدنية. حدد أهداف اللياقة البدنية، وتحقق من مدى تقدمك، وحافظ على المسار العام لصحتك ولياقتك البدنية.

بدء تشغيل S Health

في حالة قيامك بتشغيل هذا التطبيق لأول مرة، أو عند إعادة تشغيله بعد إجراء إعادة تعيين للبيانات، اتبع الإرشادات التي تظهر على الشاشة لاستكمال الإعداد.

- ١ اضغط على **S Health** على شاشة التطبيقات.
- ٢ اتبع الإرشادات التي تظهر على الشاشة لاستكمال الضبط.

استخدام S Health

يمكنك عرض المعلومات الرئيسية من قوائم S Health وأدوات التعقب لمراقبة لياقتك وحالتك الصحية. اضغط على S Health على شاشة التطبيقات.



- **الأهداف:** اضبط أهداف لياقتك اليومية واعرّض تقدمك.
- **البرامج:** استخدم برامج تدريبية مخصصة.
- **أجهزة التعقب:** راقب أنشطتك، ومستوى حرق الغذاء، وقياسات الجسم.

لإضافة أدوات التعقب، أو أهداف، أو برامج إلى شاشة S Health، اضغط على **المزيد** ← **إدارة العناصر**، ثم حدد العناصر ضمن علامة التبويب **أجهزة التعقب**، أو **الأهداف**، أو **البرامج**.

للوصول إلى مزيد من المعلومات حول وظائف S Health، اضغط على **المزيد** ← **الضبط** ← **مساعدة**.



معلومات إضافية

- وظائف S Health مخصصة لأغراض اللياقة والحالة الصحية فقط ولا تستخدم في تشخيص مرض أو أي ظروف أخرى، أو في العلاج، أو تخفيف الآلام، أو التداوي، أو الوقاية من الأمراض.
- الوظائف المتاحة، والميزات، والتطبيقات القابلة للإضافة لـ S Health قد تختلف من دولة إلى أخرى بسبب القوانين والقواعد المحلية المختلفة. ينبغي عليك التحقق من الميزات والتطبيقات المتاحة في منطقتك الخاصة قبل الاستخدام.
- تطبيقات S Health والخدمة الخاصة بها يمكن تغييرها أو قطعها بدون إشعار مسبق.
- يقتصر الغرض من جمع هذه البيانات على تقديم الخدمة التي طلبتها، بما في ذلك تقديم معلومات إضافية لتحسين صحتك العامة ومزامنة أو تحليل البيانات والإحصائيات أو تطوير خدمات أفضل وتقديمها. (ولكن، في حالة قيامك بتسجيل الدخول إلى حساب سامسونج من S Health، فقد يتم حفظ البيانات على الخادم لعمل نسخة احتياطية من البيانات.) البيانات الشخصية قد يتم تخزينها حتى استكمال هذه الأغراض. يمكنك حذف بياناتك الشخصية المخزنة بواسطة تطبيق S Health باستخدام خيار إعادة تعيين البيانات في قائمة "إعدادات". لحذف أي بيانات تمت مشاركتها مع الشبكات الاجتماعية أو تم نقلها إلى أجهزة التخزين، يجب عليك حذفها بشكل منفصل.
- يمكنك مشاركة و/أو مزامنة بياناتك مع خدمات سامسونج الإضافية أو خدمات الطرف الخارجي المتوافقة التي تحددها، بالإضافة إلى المزامنة مع أي الأجهزة الأخرى المتصلة. الوصول إلى معلومات S Health بواسطة مثل تلك الخدمات الإضافية أو أجهزة الطرف الخارجي سيكون مسموحًا فقط به بموافقتك الواضحة.
- تتحمل المسؤولية الكاملة عن الاستخدام غير المناسب للبيانات المشتركة على الشبكات الاجتماعية أو المرسلة إلى آخرين. توخى بالغ الحذر عند مشاركة بياناتك الشخصية مع الآخرين.
- في حالة توصيل الجهاز بأجهزة القياس، فتتحقق من بروتوكول الاتصال لتأكيد التشغيل المناسب. في حالة استخدامك اتصال لاسلكي، على سبيل المثال، البلوتوث، فقد يتعرض الجهاز للتشويش بسبب التداخل الإلكتروني من أجهزة أخرى. تجنب استخدام الجهاز بالقرب من الأجهزة التي ترسل موجات الراديو.
- الرجاء قراءة الشروط والأحكام وسياسة الخصوصية الخاصة بـ S Health بعناية قبل استخدامه.

S Voice

مقدمة

قم بتنفيذ مهام عديدة ببساطة بواسطة التحدث.

ضبط أمر إيقاظ

يمكنك تشغيل **S Voice** باستخدام أمر الإيقاظ الخاص بك.

عند تشغيل **S Voice** لأول مرة، اضغط على **START** واضبط أمر الإيقاظ الخاص بك.

لتغيير أمر الإيقاظ، افتح شاشة التطبيقات واضغط على **S Voice**. ثم اضغط على ⚙️ ←

Voice wake-up ← Change wake-up command ← START، واتبع الإرشادات التي تظهر على الشاشة.

لضبط الجهاز لتشغيل **S Voice** باستخدام أمر الإيقاظ أثناء قفل الجهاز، اضغط على ⚙️ ثم اضغط على المفتاح **Wake up in secured lock** لتنشيطه.

استخدام S Voice

١ انطق أمر إيقاظ معين مسبقاً.

أو بدلاً من ذلك، على شاشة التطبيقات، اضغط على **S Voice**.

عن بدء **S Voice**، يبدأ الجهاز بالتعرف على الصوت.

لا يتوفر هذا التطبيق حسب منطقتك أو مزود الخدمة الخاص بك.



عرض توضيحي للأوامر الصوتية. — ضبط S Voice — ⚙️ ?

٢ انطق بأمر صوتي.

إذا تعرف الجهاز على الأمر، يقوم الجهاز بتنفيذ الإجراء المقابل. لتكرار أمر صوتي أو لقول أمر آخر، اضغط على .

يتم إغلاق هذا التطبيق تلقائيًا في حالة عدم تشغيل الجهاز لمدة محددة من الوقت.



تلميحات للتعرف الصوتي بطريقة أفضل

- تكلم بوضوح.
 - تكلم في الأماكن الهادئة.
 - لا تستخدم كلمات عدائية أو عامية.
 - تجنب التكلم بلهجات محلية.
- قد لا يتعرف الجهاز على الأوامر أو قد ينفذ أوامر غير مطلوبة حسب الأصوات المحيطة بك، أو حول كيفية قيامك بالنطق.

ضبط اللغة

على شاشة التطبيقات، اضغط على **S Voice** ←  ← **Language**، ثم حدد لغة.

يتم تطبيق اللغة المحددة على **S Voice** فقط، وليس على لغة العرض بالجهاز.



الموسيقى

استمع إلى الموسيقى التي يتم فرزها حسب الفئة وقم بتخصيص ضبط التشغيل.

اضغط على الموسيقى على شاشة التطبيقات.

اضغط على ▼ وحدد فئة، ثم حدد أغنية لتشغيلها.

اضغط على صورة الألبوم الموجودة في الجزء السفلي من الشاشة لفتح شاشة مشغل الموسيقى.



فيديو

شاهد لقطات الفيديو المخزنة في الجهاز وقم بتخصيص إعدادات التشغيل.

اضغط على فيديو على شاشة التطبيقات.

حدد فيديو للتشغيل.

ادخل إلى خيارات إضافية.

الترجيع أو التقديم بواسطة سحب الشريط.

ضبط مستوى الصوت.

التبديل إلى مشغل الفيديو المنيثق.

تخطي إلى الفيديو السابق. اضغط مطوياً للإرجاع.

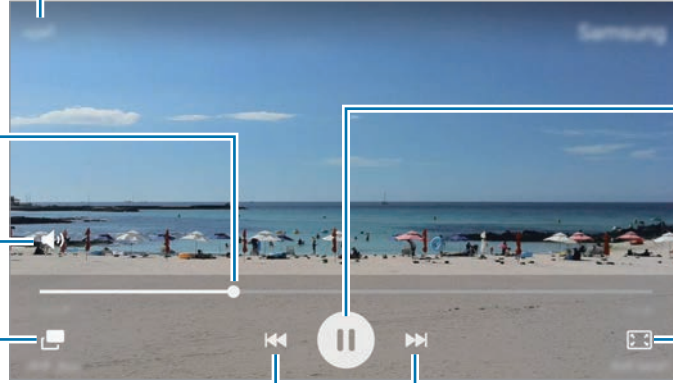

إيقاف العرض مؤقتاً واستئنافه.

تغيير أبعاد الشاشة.

التخطي إلى الفيديو التالي. اضغط مطوياً للتقديم.

اسحب إصبعك للجانب الأعلى أو الأسفل لليسر من شاشة التشغيل لتعديل السطوع أو اسحب إصبعك للجانب الأعلى أو الأسفل لليمين من شاشة التشغيل لضبط مستوى الصوت.

للترجيع أو للتقديم السريع، امسح اسحب بإصبعك لليسر أو لليمين على شاشة التشغيل.

مسجل الصوت

مقدمة

استخدم أوضاع تسجيل مختلفة لمواقف عديدة، مثلما يحدث عندما تكون في مقابلة شخصية. يمكن أن يقوم الجهاز بتحويل صوتك إلى نص والتمييز بين المصادر الصوتية.

تسجيل المذكرات الصوتية

١ على شاشة التطبيقات، اضغط على **Tools** ← **مسجل الصوت**.

٢ اضغط على  لبدء التسجيل. تحدث أمام الميكروفون.

اضغط على **إيقاف مؤقت** لإيقاف التسجيل مؤقتًا.



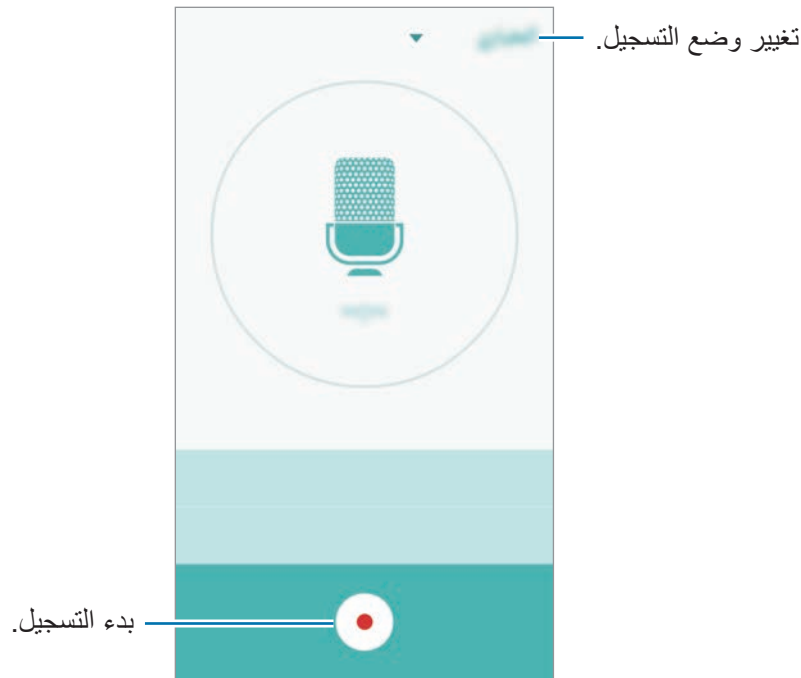

أثناء تسجيل مذكرة صوتية، اضغط على **علامة لإدراج علامة مرجعية**.



٣ اضغط على  لإنهاء التسجيل.

تغيير وضع التسجيل

اضغط على ▼ لتحديد وضع من القائمة.

- **المعياري:** هذا هو وضع التسجيل العادي. تظهر المذكرات الصوتية المسجلة في هذا الوضع مع وجود الرمز  بجوارها.
 - **مقابلة:** يكون الميكروفون حساساً للأصوات من اتجاهين. في هذا الوضع، يلتقط كلاً من أعلى الجهاز وأسفله كمية متساوية من الصوت. تظهر المذكرات الصوتية المسجلة في هذا الوضع مع وجود الرمز  بجوارها.
 - **مذكرة صوتية:** يقوم الجهاز بتسجيل صوتك وتحويله في الوقت نفسه إلى نص على الشاشة. للحصول على أفضل النتائج، اجعل الجهاز بالقرب من فمك وتحدث بصوت مرتفع وواضح في مكان هادئ. تظهر المذكرات الصوتية المسجلة في هذا الوضع مع وجود الرمز  بجوارها.
- إذا لم تتطابق لغة نظام المذكرة الصوتية مع اللغة التي تتحدث بها، فلن يتعرف الجهاز على صوتك. قبل استخدام هذه الميزة، اضغط على اللغة الحالية لتعيين لغة نظام المذكرة الصوتية. 

تشغيل المذكرات الصوتية المحددة

عندما تقوم بمراجعة سجلات مقابلة شخصية، يمكنك كتم مصادر صوتية معينة أو إلغاء كتمه في التسجيل.

١ على شاشة التطبيقات، اضغط على **Tools** ← **مسجل الصوت**.

٢ اضغط على تسجيلات وحدد مذكرة صوتية مسجلة في وضع مقابلة شخصية.

٣ لكتم مصادر صوتية معينة، اضغط على ١ للاتجاه المقابل الذي يتم كتم الصوت فيه. يتم تغيير الرمز إلى ٢ ويتم كتم الصوت.

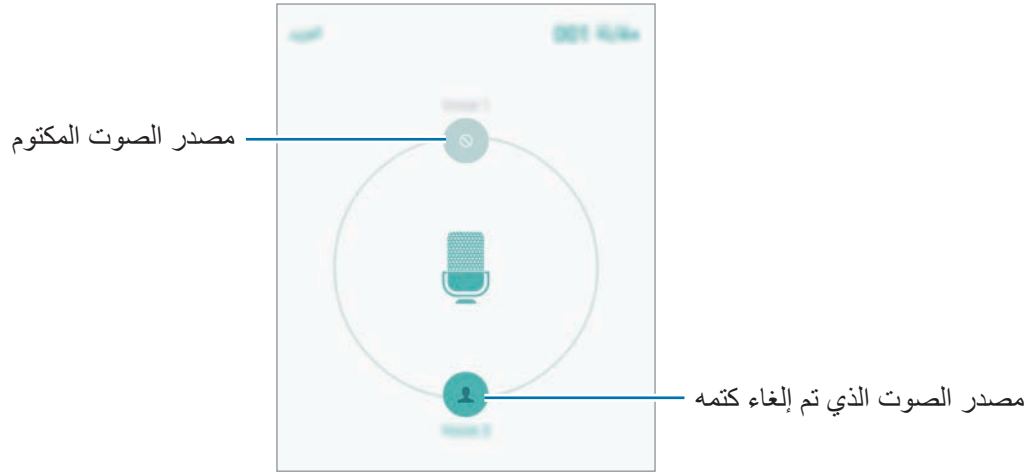

ملفاتي

ادخل وقم بإدارة ملفات عديدة مخزنة على الجهاز أو في مواقع أخرى، مثل خدمات التخزين السحابي. على شاشة التطبيقات، اضغط على **Tools** ← **ملفاتي**.

- فئة: اعرض الملفات حسب الفئة.
- التخزين المحلي: اعرض الملفات المخزنة على الجهاز.
- التخزين عبر السحابة: اعرض الملفات المخزنة في خدمة المخزن السحابي.
- المستخدم من وحدة التخزين: اعرض معلومات ذاكرة الجهاز.
- للبحث عن ملفات أو مجلدات، اضغط على البحث.

Samsung Gear

Samsung Gear هو تطبيق يسمح لك بالتحكم في جهاز Gear الذي يمكن ارتدائه. عندما تقوم بتوصيل جهازك بـ Gear، يمكنك تخصيص ضبط وتطبيقات Gear.

على شاشة التطبيقات، اضغط على **Tools** ← **Samsung Gear**.

اضغط على **اتصال بالساعة GEAR** لتوصيل جهازك بجهاز Gear. اتبع الإرشادات التي تظهر على الشاشة لإنهاء الضبط.

المذكرة

قم بإنشاء مذكرات وقم بتنظيمها حسب الفئة.

على شاشة التطبيقات، اضغط على **Tools** ← **المذكرة**.

تأليف المذكرات

اضغط على  في قائمة المذكرات وأدخل مذكرة. أثناء تأليف مذكرة، استخدم أحد الخيارات التالية:

- **فئة:** قم بإنشاء أو تعيين فئة.
- **صورة:** قم بإدراج صور.
- **الصوت:** قم بعمل تسجيل صوتي لإدراجه.
- **المهام:** قم بإضافة مربعات في بداية كل صف لإنشاء قائمة بالمهام.

لحفظ المذكرة، اضغط على **حفظ**.

لتعديل مذكرة، اضغط على المذكرة، ثم اضغط على محتوى المذكرة.

البحث عن المذكرات

اضغط على **بحث** في قائمة المذكرات وأدخل كلمة أساسية للبحث عن مذكرات تتضمن الكلمة الأساسية.

الساعة

مقدمة

اضبط الإنذارات، وتحقق من الوقت الفعلي في عدة مدن حول العالم، وحدد وقتًا لأحد الأحداث، أو اضبط فترة زمنية معينة.

منبه

على شاشة التطبيقات، اضغط على الساعة ← منبه.

ضبط التنبيهات

قم بتعيين زمن تنبيه واضغط على حفظ.

افتح لوحة المفاتيح لإدخال زمن التنبيه، اضغط على لوحة مفاتيح.

لتعيين إنذار مصحوب بخيارات إنذار عديدة، اضغط على الخيارات، قم بتعيين خيارات إنذار، ثم اضغط على حفظ. لتنشيط أو لإلغاء تنشيط الإنذارات، اضغط على رمز الساعة الموجود بجانب الإنذار الموجود في قائمة الإنذارات.

إيقاف التنبيهات

اضغط على إقصاء لإيقاف التنبيه. إذا قمت بتمكين خيار الغفوة بشكل مسبق، فاضغط على غفوة لتكرار التنبيه بعد مدة محددة.

حذف التنبيهات

اضغط على ✕ في أحد الإنذارات الموجودة في قائمة الإنذارات.

الساعة العالمية

على شاشة التطبيقات، اضغط على الساعة ← الساعة العالمية.

إنشاء التوقيات

أدخل اسم مدينة أو حدد مدينة في أي مكان في العالم، ثم اضغط على +.

حذف التوقيات

اضغط على ✕ في ساعة.

ساعة الإيقاف

- ١ على شاشة التطبيقات، اضغط على الساعة ← ساعة الإيقاف.
- ٢ اضغط على بدء لتوقيت حدث.
- لتسجيل أوقات اللفات أثناء حساب توقيت حدث ما، اضغط على دورة.
- ٣ اضغط على إيقاف لإيقاف التوقيت.
- لإعادة بدء احتساب التوقيت، اضغط على استئناف.
- لمسح عدد اللفات، اضغط على إعادة ضبط.

الموقت

- ١ على شاشة التطبيقات، اضغط على الساعة ← الموقت.
- ٢ اضبط المدة، ثم اضغط على بدء.
- لفتح لوحة المفاتيح لإدخال الفترة الزمنية، اضغط على لوحة مفاتيح.
- ٣ اضغط على إقصاء عند توقف الموقت.

الحاسبة

- قم بإجراء عمليات حسابية بسيطة أو معقدة.
- اضغط على الحاسبة على شاشة التطبيقات.
- قم بتدوير الجهاز إلى الاتجاه الأفقي لاستخدام الحاسبة العلمية. إذا كانت خاصية تدوير الشاشة غير فعالة، اضغط على  لعرض الحاسبة العلمية.
- لمشاهدة سجل الحساب، اضغط على المحفوظات. لخلق لوحة سجل الحساب، اضغط على لوحة المفاتيح.
- لمسح السجل، اضغط على المحفوظات ← مسح المحفوظات.

تطبيقات Google

توفر Google تطبيقات ترفيهية، وللتواصل الاجتماعي ومتابعة الأعمال. قد تحتاج إلى حساب Google للدخول على بعض التطبيقات. راجع [حسابات](#) للمزيد من المعلومات.

لمشاهدة المزيد من معلومات التطبيق، ادخل إلى قائمة تعليمات كل تطبيق.



قد لا تتوافر بعد التطبيقات أو يتم تسميتها بشكل مختلف حسب المنطقة، أو حسب مزود الخدمة الخاص بك.

Chrome

البحث عن المعلومات وتصفح صفحات الويب.

Gmail

إرسال أو استقبال رسائل البريد الإلكتروني عن طريق خدمة Google Mail.

Google+

شارك أخبارك وتابع التحديثات التي يشاركها أفراد عائلتك وأصدقائك والآخرين. يمكنك أيضاً النسخ الاحتياطي للصور والفيديوهات الخاصة بك والمزيد.

خرائط

إيجاد موقع على الخريطة، والبحث عن مواقع، وعرض معلومات الموقع للعديد من الأماكن.

موسيقى Play

اكتشف واستمع إلى الموسيقى وقم بمشاركتها على جهازك.

أفلام وتلفزيون Play

شاهد الفيديوهات المخزنة على جهازك ونزل المحتويات المختلفة لمشاهدتها من متجر Play.

كتب Play

نزل العديد من الكتب من متجر Play واقرأها.

صحف ومجلات Play

اقرأ الأخبار والمجلات التي تهتم بها في مكان واحد.

ألعاب Play

نزل الألعاب من متجر Play والعبها مع الآخرين.

Drive

احفظ المحتوى على خدمة التخزين السحابية، وادخل عليه من أي مكان وشاركه مع الآخرين.

YouTube

شاهد أو أنشئ مقاطع الفيديو وشاركها مع الآخرين.

صور

إدارة الصور والألبومات ولقطات الفيديو التي قمت بحفظها على الجهاز وتحميلها إلى Google+.

Hangouts

دردش مع أصدقائك بشكل فردي أو جماعي واستخدم الصور والوجوه العاطفية، ومكالمات الفيديو أثناء المحادثة.

Google

ابحث بشكل سريع عن عناصر على الإنترنت أو على جهازك.

البحث الصوتي

ابحث بشكل سريع عن العناصر من خلال نطق كلمة أو عبارة دلالية.

إعدادات Google

قم بتهيئة الضبط لبعض الميزات المتاحة بواسطة Google.

الضبط

مقدمة

تخصيص الضبط للمزايا والتطبيقات. يمكنك إضفاء مزيداً من الخصوصية عن طريق تهيئة خيارات الضبط المختلفة. على شاشة التطبيقات، اضغط على **الضبط**. للبحث عن الضبط بواسطة إدخال كلمات أساسية، اضغط على **بحث**. لتعديل قائمة الضبط الأكثر استخداماً، اضغط على **تعديل**. ضع علامة اختيار أمام العناصر لإضافتها أو لإلغاء تحديد عناصر لإزالتها.

Wi-Fi

التوصيل بشبكة Wi-Fi

- قم بتنشيط ميزة Wi-Fi للاتصال بشبكة Wi-Fi واتصل بالإنترنت أو بأجهزة شبكات أخرى.
- يستخدم هذا الجهاز تردداً غير متوافق وهو مخصص للاستخدام في جميع الدول الأوروبية. يمكن تشغيل شبكة WLAN داخل المباني في منطقة الاتحاد الأوروبي بدون قيود، ولكن لا يمكن تشغيلها خارج المباني.
 - أوقف تشغيل Wi-Fi لتوفير طاقة البطارية في حالة عدم استخدامها.



١ على شاشة الضبط، اضغط على **Wi-Fi**، ثم اضغط على المفتاح لتنشيطه.

٢ حدد شبكة من قائمة شبكات Wi-Fi المكتشفة.

تظهر الشبكات التي تحتاج إلى كلمة مرور مصحوبة برمز قفل.

٣ اضغط على توصيل.



بمجرد توصيل الجهاز بشبكة Wi-Fi، سيقوم الجهاز بإعادة الاتصال في كل مرة تتوافر فيها الشبكة دون الحاجة إلى كلمة مرور. لمنع الجهاز من الاتصال بالشبكة تلقائيًا، حدد الشبكة من قائمة الشبكات واضغط على تجاهل.

Wi-Fi مباشر

Wi-Fi مباشر يربط أجهزة مباشرة عبر شبكة Wi-Fi بدون الحاجة إلى نقطة وصول.

١ على شاشة الضبط، اضغط على **Wi-Fi**، ثم اضغط على المفتاح لتنشيطه.

٢ اضغط على **Wi-Fi مباشر**.

يتم سرد الأجهزة المكتشفة.

إذا كان الجهاز الذي تريد الاتصال به غير موجود في القائمة، فاطلب أن يقوم الجهاز بتشغيل ميزة Wi-Fi مباشر.

٣ حدد جهازًا للاتصال به.

ستتصل الأجهزة عندما تقبل الأجهزة الأخرى طلب Wi-Fi للاتصال المباشر.

إرسال واستقبال البيانات

يمكنك مشاركة البيانات، مثل الأسماء أو ملفات الوسائط، مع الأجهزة الأخرى. الإجراءات التالية مثال لإرسال صورة إلى جهاز آخر.

١ اضغط على الاستوديو على شاشة التطبيقات.

٢ حدد صورة.

٣ اضغط على مشاركة ← **Wi-Fi مباشر**، واختار جهاز لإرسال الصورة، ثم اضغط على مشاركة.

٤ اقبل طلب الاتصال بـ **Wi-Fi مباشر** على الجهاز الآخر.

إذا كان الجهاز متصلًا بالفعل، سيتم إرسال الصورة إلى الجهاز الآخر بدون إجراء طلب الاتصال.

إنهاء اتصال الجهاز

١ اضغط على **Wi-Fi** على شاشة التطبيقات.

٢ اضغط على **Wi-Fi** مباشر.

يعرض الجهاز الأجهزة المتصلة في القائمة.

٣ اضغط على اسم الجهاز لفصل الأجهزة.

البلوتوث

مقدمة

استخدم البلوتوث لتبادل البيانات أو ملفات الوسائط مع أجهزة أخرى بدعم البلوتوث.



- شركة سامسونج غير مسؤولة عن فقد البيانات المرسلة أو المستقبلية عبر ميزة البلوتوث.
- تأكد دائماً من مشاركة البيانات واستقبالها باستخدام الأجهزة المؤمنة بشكل موثوق منه وبشكل صحيح. في حالة وجود عوائق بين الأجهزة، قد يتم تقليل مسافة التشغيل.
- بعض الأجهزة، خصوصاً التي لم يتم اختبارها أو اعتمادها من شركة Bluetooth SIG، قد لا تكون متوافقة مع جهازك.
- لا تستخدم ميزة البلوتوث لأغراض غير قانونية (على سبيل المثال، الاستيلاء على نسخ من الملفات أو الاتصالات التي يتم إجراؤها بطرق غير شرعية لأغراض تجارية).
- سامسونج غير مسؤولة عن تكرار الاستخدام غير القانوني لميزة البلوتوث.

الاقتران بأجهزة بلوتوث أخرى

- ١ على شاشة الضبط، اضغط على البلوتوث، ثم اضغط على المفتاح لتنشيطه.
يتم سرد الأجهزة المكتشفة.
- ٢ حدد جهازاً للإقتران به.
إذا كان جهازك قد تم إقرانه مع هذا الجهاز من قبل، فاضغط على اسم الجهاز بدون تأكيد مفتاح المرور الذي يتم إنشاؤه تلقائياً.
إذا كان الجهاز الذي تريد الإقتران به غير موجود في القائمة، فاطلب أن يقوم الجهاز بتشغيل خيار الرؤية. راجع دليل المستخدم الخاص بالجهاز الآخر.



يكون جهازك مرئى للأجهزة الأخرى أثناء فتح شاشة ضبط البلوتوث.

- ٣ اقبل طلب الاتصال عبر البلوتوث على جهازك للتأكيد.
ستتصل الأجهزة عندما تقبل الأجهزة الأخرى طلب البلوتوث للاتصال.

إرسال واستقبال البيانات

تدعم العديد من التطبيقات نقل البيانات عبر البلوتوث. يمكنك مشاركة البيانات، مثل الأسماء أو ملفات الوسائط، مع أجهزة البلوتوث الأخرى. الإجراءات التالية مثال لإرسال صورة إلى جهاز آخر.

- ١ اضغط على الاستوديو على شاشة التطبيقات.
- ٢ حدد صورة.
- ٣ اضغط على مشاركة ← البلوتوث، ثم حدد جهازاً لإرسال الصورة له.
إذا كان الجهاز الذي تريد الإقتران به غير موجود في القائمة، فاطلب أن يقوم الجهاز بتشغيل خيار الرؤية.
- ٤ اقبل طلب الاتصال بالبلوتوث على الجهاز الآخر.

إلغاء إقران أجهزة البلوتوث

١ اضغط على البلوتوث على شاشة التطبيقات.

يعرض الجهاز الأجهزة المقترنة في القائمة

٢ اضغط على ⚙ بجانب اسم الجهاز لإلغاء إقرانه.

٣ اضغط على إلغاء الاقتران.

وضع الطيران

يؤدي ذلك إلى تعطيل جميع الوظائف اللاسلكية على جهازك. يمكنك استخدام الخدمات غير الشبكية فقط.

على شاشة الضبط، اضغط على وضع الطيران.

نقطة اتصال الهواتف المحمولة والتقييد

استخدم الجهاز كنقطة اتصال الهواتف المحمولة لمشاركة اتصال بيانات المحمول بالجهاز مع أجهزة أخرى في حالة عدم توفر الاتصال بالإنترنت. يمكن إجراء الاتصال عبر ميزة Wi-Fi، USB، أو البلوتوث. على شاشة الضبط، اضغط على نقطة اتصال الهواتف المحمولة والتقييد.

سيتم تحميلك بنفقات إضافية عند استخدام هذه الميزة.



- **نقطة اتصال الهواتف المحمولة:** استخدم نقطة اتصال الهواتف المحمولة لمشاركة اتصال بيانات المحمول الخاصة بالجهاز مع أجهزة كمبيوتر أو أجهزة أخرى.
- **تقييد البلوتوث:** استخدم ضبط نطاق البلوتوث لمشاركة اتصال بيانات المحمول بالجهاز مع أجهزة الكمبيوتر أو أجهزة أخرى عبر البلوتوث.
- **تقييد USB:** استخدم ضبط نطاق USB لمشاركة اتصال بيانات المحمول بالجهاز مع كمبيوتر عبر USB. عند التوصيل بجهاز كمبيوتر، يتم استخدام الجهاز كمودم لاسلكي لجهاز الكمبيوتر.

استخدام نقطة اتصال الهواتف المحمولة

استخدم جهازك كنقطة اتصال الهواتف المحمولة لمشاركة اتصال بيانات المحمول الخاصة بالجهاز مع أجهزة أخرى.

١ على شاشة الضبط، اضغط على نقطة اتصال الهواتف المحمولة والتقييد ← نقطة اتصال الهواتف المحمولة.

٢ اضغط على المفتاح لتنشيطه.

يظهر الرمز  على شريط الحالة. يمكن للأجهزة الأخرى أن تجد جهازك في قائمة شبكات Wi-Fi.

لضبط كلمة مرور لنقطة اتصال الهواتف المحمولة، اضغط على المزيد ← تهيئة نقطة اتصال وحدد مستوى الأمان. ثم أدخل كلمة مرور واضغط على حفظ.

٣ في شاشة الجهاز الآخر، ابحث عن جهازك وحدده من قائمة شبكات Wi-Fi.

٤ في الجهاز المتصل، استخدم اتصال بيانات المحمول للجهاز للاتصال بالإنترنت.

استخدام البيانات

استمر في تتبع حجم استخدام البيانات وقم بتخصيص الضبط للحد.

على شاشة الضبط، اضغط على استخدام البيانات.

• بيانات الهاتف المحمول: اضبط الجهاز لاستخدام اتصالات البيانات على أي شبكة محمول.

• ضبط حد بيانات الهاتف المحمول: اضبط حداً لاستخدام بيانات المحمول.

لتغيير تاريخ إعادة الضبط الشهري لفترة المراقبة، اضغط على ▼ ← تغيير الدورة.

تحديد استخدام البيانات

١ على شاشة الضبط، اضغط على استخدام البيانات، ثم اضغط على مفتاح ضبط حد بيانات الهاتف المحمول لتنشيطه.

٢ لضبط الحد، اسحب شريط تعديل الحد إلى أعلى أو إلى أسفل.

٣ لضبط مستوى تنبيه استخدام البيانات، اسحب شريط تعديل التحذير إلى أعلى أو إلى أسفل. سينبهك الجهاز عند الوصول إلى مستوى التحذير.

شبكات المحمول

تهيئة ضبط شبكة الهواتف المحمولة.

على شاشة الضبط، اضغط على **شبكات المحمول**.

- **البيانات أثناء التجوال:** اضبط الجهاز لاستخدام اتصالات البيانات عندما تقوم بالتجوال.
- **أسماء نقاط الوصول:** قم بإعداد أسماء نقاط الوصول (APNs).
- **نمط الشبكة:** حدد نوع الشبكة.
- **مشغلو الشبكة:** ابحث عن الشبكات المتوفرة وقم بتسجيل شبكة يدويًا.

NFC والدفع

مقدمة

يتيح لك جهازك إمكانية القراءة بالقرب من علامات تبويب اتصالات الحقل (NFC) التي تحتوي على معلومات حول المنتجات. يمكنك أيضًا استخدام هذه الميزة للقيام بالدفع وشراء تذاكر النقل أو الأحداث بعد تنزيل التطبيقات المطلوبة.

يحتوي الجهاز على هوائي NFC مدمج. تعامل مع الجهاز بعناية لكي تتجنب إتلاف هوائي NFC.



استخدام ميزة NFC

استخدم ميزة NFC لإرسال الصور أو الأسماء إلى أجهزة أخرى وقراءة معلومات المنتج من علامات NFC. في حالة إدخال بطاقة SIM أو USIM مزودة بميزة دفع، فيمكنك استخدام الجهاز للقيام بالدفع بطريقة مناسبة.

١ على شاشة الضبط، اضغط على **NFC والدفع** ← **NFC**، ثم اضغط على المفتاح لتنشيطه.

- ٢ ضع منطقة هوائي NFC على الجزء الخلفي من جهازك بالقرب من علامة NFC. تظهر المعلومات الموجودة على علامة التيويب.

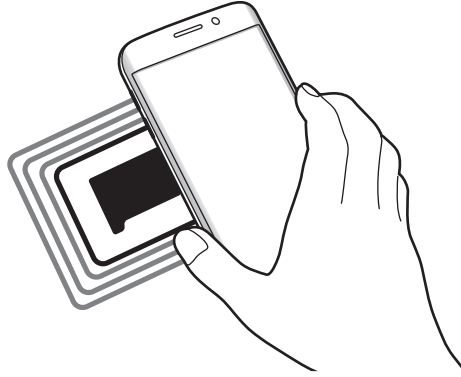

تأكد أن شاشة الجهاز غير مقفلة. وإلا فلن يقرأ علامات NFC أو تلقى بيانات.



القيام بالسداد بواسطة الميزة NFC

قبل أن تتمكن من استخدام ميزة NFC لتنفيذ عمليات الدفع، يجب عليك التسجيل في خدمة الدفع عبر الهاتف المحمول. للتسجيل أو الحصول على مزيد من المعلومات حول الخدمة، اتصل بمزود الخدمة.

- ١ على شاشة الضبط، اضغط على **NFC والدفع** ← **NFC**، ثم اضغط على المفتاح لتنشيطه.

- ٢ المس منطقة هوائي NFC في الجزء الخلفي من جهازك عند قارئ بطاقة NFC.

لضبط تطبيق السداد الافتراضي، افتح شاشة الضبط واضغط على **NFC والدفع** ← انقر وادفع، ثم حدد تطبيقًا.

قائمة خدمات الدفع قد لا تتضمن جميع تطبيقات الدفع المتاحة.



إرسال البيانات

اسمح بتبادل البيانات عندما يلامس هوائي NFC هوائي NFC الخاص بالجهاز الآخر.

١ على شاشة الضبط، اضغط على **NFC والدفع** ← **NFC**، ثم اضغط على المفتاح لتنشيطه.

٢ اضغط على **Android Beam**، ثم اضغط على المفتاح لتنشيطه.

٣ حدد عنصر وقم بلامسة هوائي NFC الخاص بالجهاز الآخر بهوائي NFC لجهازك.

٤ عند ظهور **إمس لإرسال**، على الشاشة، اضغط على شاشة جهازك لإرسال العنصر.

إذا حاول كلا الجهازين إرسال بيانات بشكل متزامن، فقد يفشل نقل الملفات.

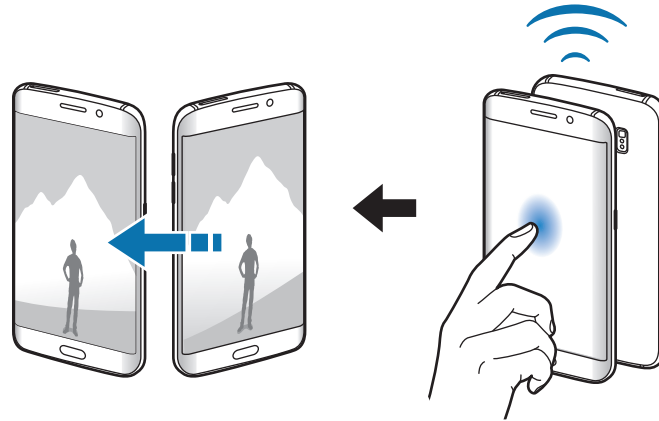

المزيد من ضبط الاتصال

مقدمة

قم بتخصيص الضبط للتحكم في المزايا.

على شاشة الضبط، اضغط على **المزيد من ضبط الاتصال**.

- **الطباعة:** تهيئة الضبط للأدوات المساعدة للطابعة المثبتة على الجهاز. يمكنك البحث عن الطابعات المتاحة أو إضافة طابعة يدويًا لطباعة الملفات. راجع **الطباعة** للمزيد من المعلومات.
- **MirrorLink:** استخدم ميزة MirrorLink للتحكم في تطبيقات MirrorLink الخاصة بجهازك على شاشة الوحدة الرئيسية الخاصة بالسيارة. راجع **MirrorLink** للمزيد من المعلومات.
- **مسرّع التنزيل:** اضبط الجهاز لتنزيل الملفات التي يزيد حجمها عن ٣٠ ميجابايت، والأسرع مع Wi-Fi وشبكات المحمول بشكل متزامن. راجع **مسرّع التنزيل** للمزيد من المعلومات.
- **VPN:** قم بالإعداد والاتصال بالشبكات الخاصة الافتراضية (VPNs).
- **تطبيق المراسلة الافتراضي:** حدد التطبيق الافتراضي لكي تستخدمه للرسائل.

الطباعة

تهيئة الضبط للأدوات المساعدة للطابعة المثبتة على الجهاز. يمكنك توصيل الجهاز بطابعة عبر شبكة Wi-Fi أو Wi-Fi Direct، واطبع الصور أو المستندات.

قد لا تكون بعض الطابعات متوافقة مع الجهاز.



إضافة المكونات الإضافية للطابعة

أضف المكونات الإضافية للطابعات التي تريد توصيل الجهاز بها.

١ على شاشة الضبط، اضغط على **المزيد من ضبط الاتصال** ← **الطباعة** ← **المكون الإضافي للتنزيل**.

٢ ابحث عن مكوّن إضافي للطابعة في متجر **Play**.

٣ حدد مكوّنًا إضافيًا للطابعة وقم بتنصيبه.

٤ حدد مكون إضافي للطابعة، ثم اضغط على المفتاح لتنشيطه.
يبحث الجهاز عن الطابعات المتصلة بنفس شبكة Wi-Fi مثل جهازك.

لإضافة طابعات يدوياً، اضغط على المزيد ← إضافة طابعة ← ADD PRINTER.
لتغيير ضبط الطابعة، اضغط على المزيد ← ضبط الطابعة.

محتوى الطابعة

أثناء عرض المحتوى، مثل الصور أو المستندات، اضغط على مشاركة ← طباعة ← ▼ ← جميع الطابعات...، ثم حدد طابعة.

MirrorLink

قم بتوصيل جهازك بمركبة للتحكم في تطبيقات MirrorLink الخاصة بجهازك على شاشة الوحدة الرئيسية الخاصة بالسيارة.

على شاشة الضبط، اضغط على المزيد من ضبط الاتصال ← MirrorLink.

جهازك متوافق مع السيارات التي تدعم الإصدار 1.1 من MirrorLink أو أعلى.



توصيل جهازك بسيارة عبر MirrorLink

عند استخدام هذه الميزة للمرة الأولى، قم بتوصيل الجهاز بـ Wi-Fi أو شبكة هاتف محمول.

١ تأكد أن جهازك مقترن بالسيارة عبر البلوتوث.

راجع الاقتران بأجهزة بلوتوث أخرى للمزيد من المعلومات.

٢ قم بتوصيل الجهاز بالسيارة بواسطة كابل USB.

عند إتمام الاتصال، قم بالوصول إلى تطبيقات MirrorLink الخاصة بالجهاز على شاشة الوحدة الرئيسية.

إنهاء اتصال MirrorLink

قم بفصل كابل USB من جهازك والسيارة.

مسرّع التنزيل

اضبط الجهاز لتنزيل الملفات التي يزيد حجمها عن ٣٠ ميجابايت، بشكل أسرع عبر Wi-Fi وشبكات المحمول بشكل متزامن. توفر إشارة Wi-Fi الأقوى سرعة تنزيل أكبر.

على شاشة الضبط، اضغط على المزيد من ضبط الاتصال ← مسرّع التنزيل.



- قد لا تكون هذه الميزة مدعومة بواسطة بعض الأجهزة.
- سيتم تحميلك بتكاليف إضافية عند تنزيل الملفات عبر شبكة المحمول.
- عندما تقوم بتنزيل ملفات كبيرة، فقد ترتفع درجة حرارة الجهاز. في حالة تجاوز الجهاز لدرجة الحرارة المحددة، يتوقف تشغيل الميزة.
- إذا كانت إشارات الشبكة غير مستقرة، فإن سرعة وأداء هذه الميزة قد تتأثر.
- إذا كانت Wi-Fi واتصالات شبكة المحمول تتميز بسرعات نقل للبيانات مختلفة بشكل ملحوظ، فربما يستخدم الجهاز أسرع اتصال.
- تدعم هذه الميزة بروتوكول نقل النص التشعبي 1.1 (HTTP) وبروتوكول نقل النص التشعبي الآمن (HTTPS). لا يمكن استخدام الميزة باستخدام بروتوكولات أخرى مثل FTP.

الأصوات والإشعارات

قم بتغيير الضبط للأصوات المختلفة الموجودة في الجهاز.

على شاشة الضبط، اضغط على الأصوات والإشعارات.

- وضع الصوت: اضبط الجهاز لكي تستخدم وضع الصوت أو الوضع الصامت.
- درجة الصوت: اضبط مستوى الصوت لجميع نغمات الرنين، والموسيقى، والفيديو، وأصوات النظام، والإشعارات.
- نغمات الرنين والأصوات: قم بتغيير نغمة الرنين وضبط صوت النظام.
- الاهتزازات: قم بتغيير ضبط الاهتزاز.
- جودة الصوت وتأثيراته: قم بتهيئة ضبط الصوت الإضافي.
- عدم الإزعاج: اضبط الجهاز لكتم صوت المكالمات الواردة وأصوات الإشعارات باستثناء الاستثناءات المسموح بها.

- الإشعارات على شاشة القفل: ضبط عرض أو عدم عرض محتوى الإشعارات على الشاشة المقفلة.
- إشعارات التطبيقات: تغيير ضبط الإشعارات الخاص بكل تطبيق.
- مؤشر LED: اضبط الجهاز لتشغيل مؤشر LED أثناء شحن البطارية، أو عندما تكون هناك إشعارات، أو عندما تسجل مذكرات صوتية.

الشاشة

تغيير ضبط الشاشة.

على شاشة الضبط، اضغط على الشاشة.

- السطوع: ضبط سطوع الشاشة.
- الخط: تغيير حجم الخط ونوعه.
- زمن توقف الشاشة: حدد طول الفترة الزمنية التي ينتظرها الجهاز قبل إيقاف تشغيل الضوء الخلفي للشاشة.
- السكون الذكي: اضبط الجهاز لمنع انطفاء الضوء الخلفي للشاشة أثناء النظر إلى الشاشة.
- وضع الشاشة: تغيير وضع الشاشة لتعديل لون وتباين الشاشة.
- حلم اليقظة: اضبط الجهاز لتشغيل واقي الشاشة عند توصيل جهازك بإرساء سطح المكتب أو الشاحن.

الشاشة الجانبية

تغيير ضبط الشاشة الجانبية. راجع [الشاشة الجانبية](#) للمزيد من المعلومات.

على شاشة الضبط، اضغط على الشاشة الجانبية.

- الإضاءة الجانبية: ضبط الشاشة الجانبية لتضيء عند استلام المكالمات أو الإشعارات عندما يكون وجه شاشة الجهاز إلى أسفل.
- مقربون الشاشة الجانبية: اضبط الجهاز لعرض علامات التبويب ذات الألوان المعينة على الشاشة الجانبية في حالة وجود إشعار فانت من جهات الاتصال ذات الأولوية.
- تطبيقات الشاشة الجانبية: اضبط الجهاز لعرض اختصارات للتطبيقات المفضلة في الشاشة الجانبية.

- بث المعلومات: قم بتخصيص الضبط لعرض عناصر عديدة، مثل الأخبار وتنبهات الرسائل، على الشاشة الجانبية.
- الساعة الليلية: اضبط الجهاز لاستخدام الشاشة الجانبية كساعة ليلية. يمكنك ضبط المدة التي تبقى الساعة الليلية قيد التشغيل.
- موضع الشاشة الجانبية: اضبط خيارات العرض للمقبض والشاشة الجانبية.
- إشعارات الشاشة الجانبية: حدد عناصر لتوفير إشعارات على الشاشة الجانبية عبر الإضاءة الملونة وعلامات التبويب الملونة.
- حول الشاشة الجانبية: اعرض معلومات إصدار الشاشة الجانبية. يمكنك أيضًا التحقق من التحديثات المتوفرة.

الحركات والإشارات

قم بتنشيط ميزة إدراك الحركة وقم بتغيير الضبط الذي يتحكم في إدراك الحركة في الجهاز. على شاشة الضبط، اضغط على الحركات والإشارات.

الاهتزاز أو الصدمات الشديدة على الجهاز قد تؤدي إلى إداخلات غير مرغوبة. تحكم في الحركات بطريقة صحيحة.



- الاتصال المباشر: اضبط الجهاز لإجراء مكالمات صوتية بواسطة النقاط الجهاز وإمساكه بالقرب من أذنك أثناء استعراض المكالمات، أو الرسالة، أو تفاصيل الاتصال.
- التنبيه الذكي: اضبط الجهاز لكي ينبهك في حالة ما إذا كان لديك مكالمات فائتة أو رسائل جديدة عندما تلتقط الجهاز.

قد لا تعمل هذه الميزة في حالة تشغيل الشاشة أو إن لم يكن الجهاز على سطح مستوي.



- كتم: اضبط الجهاز لكتم صوت المكالمات أو الإنذارات الواردة باستخدام حركات الكف، أو توجيه شاشة الجهاز إلى أسفل.
- السحب براحة اليد للالتقاط: اضبط الجهاز لالتقاط صورة للشاشة عندما تسحب يدك إلى اليسار أو اليمين بعرض الشاشة. يمكنك عرض الصور الملتقطة في الاستوديو.

لا يمكن التقاط لقطة شاشة أثناء استخدام بعض التطبيقات والميزات.



التطبيقات

تحكم في تطبيقات الجهاز وقم بتغيير الضبط الخاص بها.

على شاشة الضبط، اضغط على **التطبيقات**.

- **مدير التطبيقات:** اعرض التطبيقات الموجودة في الجهاز وقم بإدارتها.
- **التطبيقات الافتراضية:** حدد ضبطاً افتراضياً لاستخدام التطبيقات.
- **ضبط التطبيقات:** قم بتخصيص الضبط لكل تطبيق.

خلفية الشاشة

تغيير ضبط خلفية الشاشة للشاشة الرئيسية وشاشة القفل.

على شاشة الضبط، اضغط على **خلفية الشاشة**.

السمات

ضع سمات عديدة على الجهاز لتغيير العناصر المرئية للشاشة الرئيسية، والشاشة المقفلة، والرموز.

على شاشة الضبط، اضغط على **السمات**.

لتنزيل مزيد من السمات، اضغط على **متجر السمات**.

شاشة القفل والحماية

مقدمة

قم بتغيير الضبط لتأمين الجهاز وبطاقة SIM أو USIM. على شاشة الضبط، اضغط على شاشة القفل والحماية.



قد تختلف الخيارات المتاحة التالية وذلك حسب طريقة قفل الشاشة المحددة.

- نوع قفل الشاشة: قم بتغيير طريقة قفل الشاشة.
- إظهار المعلومات: تغيير ضبط العناصر المعروضة على شاشة القفل.
- تأثير إلغاء القفل: حدد التأثير الذي تشاهده عندما تقوم بإلغاء قفل الشاشة.
- بصمات: قم بتسجيل بصمات أصابعك على الجهاز لتأمينه، أو لتسجيل الدخول إلى حساب سامسونج. راجع التعرف على بصمة الإصبع للمزيد من المعلومات.
- حماية الجهاز: تحقق من حالة تأمين الجهاز وامسح الجهاز بحثاً عن البرامج الضارة.
- بحث عن هاتفي المحمول: قم بتنشيط أو إلغاء تنشيط ميزة "البحث عن هاتفي المحمول". يمكن أن تساعدك هذه الميزة على تحديد موقع جهازك في حالة فقدانه أو سرقة. يمكنك أيضاً الوصول إلى موقع ويب الخاص بـ "البحث عن هاتفي المحمول" (findmymobile.samsung.com) لتتبع جهازك المفقود أو المسروق.
- مصادر غير معروفة: اضبط الجهاز للسماح بتنصيب تطبيقات من مصادر مجهولة.
- ضبط آخر للحماية: قم بتهيئة إعدادات الأمان الإضافية.

التعرف على بصمة الإصبع

لكي تعمل وظيفة التعرف على بصمات الأصابع، يلزم تسجيل بصمات الأصابع وتخزينها في جهازك. بعد التسجيل، يمكنك تعيين الجهاز لاستخدام بصمات أصابعك للميزات التالية:

- قفل الشاشة
- تسجيل الدخول إلى الويب
- التحقق من حساب سامسونج
- قد لا تتوفر هذه الميزة حسب منطقتك أو مزود الخدمة الخاص بك.
- تستخدم ميزة التعرف على بصمة الإصبع الخصائص الفريدة لكل بصمة إصبع لتحسين مستوى سلامة الجهاز. احتمالية تعرض مستشعر بصمة الإصبع للارتباك في حالة وجود منطقتين مختلفتين يعد أمرًا صعبًا للغاية. في حين، في حالات نادرة تكون فيها بصمات الأصابع المنفصلة متشابهة جدًا قد يتعرف المستشعر عليها باعتبارها متطابقة.



للتعرف على بصمة الإصبع بطريقة أفضل

- عندما تسمح بصمات أصابعك على الجهاز، احذر من الحالات التالية والتي قد تؤثر على أداء الميزة:
- يحتوي المفتاح الصفحة الرئيسية على مستشعر التعرف على بصمات الأصابع. تأكد أن مفتاح الصفحة الرئيسية غير مخدوش أو تالف بسبب استخدام أشياء معدنية، مثل العملات المعدنية، والمفاتيح، والعقود.
- وافي الشاشة المرفق بالجهاز قد يؤدي إلى حدوث عطل في مستشعر التعرف على بصمات الأصابع. قم بإزالة وافي الشاشة لتحسين حساسية على بصمة الإصبع.
- تأكد أن منطقة التعرف على بصمة الإصبع وأصابعك نظيفة وجافة.
- لا يتعرف الجهاز على بصمات الأصابع التي تكون معرضة للتجاعيد أو الشقوق.
- لا يتعرف الجهاز على بصمات الأصابع من الأصابع الصغيرة أو النحيفة.
- في حالة ثني إصبعك أو استخدام طرف الإصبع، فقد لا يتعرف الجهاز على بصمات الأصابع. تأكد من تغطية مفتاح الصفحة الرئيسية بالكامل بإصبعك.
- لتحسين مستوى أداء التعرف على البصمات، قم بتسجيل بصمات الأصابع الخاصة باليد الأكثر استخدامًا وذلك لتنفيذ مهام في الجهاز.
- في البيئات الجافة، يمكن أن تتجمع الكهرباء الإستاتيكية داخل الجهاز. تجنب استخدام هذه الميزة في البيئات غير الجافة أو قبل استخدام ميزة تفريغ الكهرباء الإستاتيكية بواسطة لمس شيء معدني.

تسجيل بصمات الأصابع

- ١ على شاشة الضبط، اضغط على شاشة القفل والحماية ← بصمات ← إضافة بصمة.
- ٢ ضع إصبعك على مفتاح الصفحة الرئيسية.
- ٣ بعد اكتشاف الجهاز لإصبعك، ارفع إصبعك لأعلى وقم بوضعه على مفتاح الصفحة الرئيسية مرة أخرى. أعد هذه الحركة بتحريك إصبعك لأعلى أو لأسفل حتى يتم تسجيل بصمة إصبعك.
- ٤ عند ظهور الشاشة تطلب تسجيل كلمة مرور احتياطية، أدخل كلمة المرور الاحتياطية، ثم اضغط على متابعة.
- ٥ أدخل كلمة المرور الاحتياطية مرة أخرى للتحقق منها، ثم اضغط على موافق. يمكنك استخدام كلمة المرور الاحتياطية بدلاً من مسح بصمات أصابعك.
- ٦ عند ظهور الإطار المنبثق الخاص بقفل بصمات الأصابع، اضغط على موافق. يمكنك استخدام بصمات أصابعك لإلغاء قفل الشاشة.

حذف بصمات الأصابع

يمكنك حذف بصمات أصابعك المسجلة باستخدام مدير بصمة الإصبع.

- ١ على شاشة الضبط، اضغط على شاشة القفل والحماية ← بصمات.
- ٢ قم بمسح بصمة الأصبع المسجلة، أو اضغط على كلمة المرور الاحتياطية وأدخل كلمة المرور الاحتياطية.
- ٣ اضغط على تعديل.
- ٤ ضع علامة اختيار أمام بصمات الأصابع المراد حذفها واضغط على إزالة.

تغيير كلمة المرور الاحتياطية

يمكنك تغيير كلمة المرور التي تستخدمها ككلمة مرور احتياطية لمسح بصمات أصابعك.

- ١ على شاشة الضبط، اضغط على شاشة القفل والحماية ← بصمات.
- ٢ قم بمسح بصمة الأصبع المسجلة، أو اضغط على كلمة المرور الاحتياطية وأدخل كلمة المرور الاحتياطية.
- ٣ اضغط على تغيير كلمة مرور النسخ الاحتياطي.
- ٤ أدخل كلمة مرور جديدة واضغط على متابعة.
- ٥ أدخل كلمة المرور مرة أخرى واضغط على موافق.

التحقق من كلمة مرور حساب سامسونج

استخدم بصمات الأصابع للتحقق من كلمة مرور حساب سامسونج الخاص بك. يمكنك استخدام بصمات الأصابع بدلاً من إدخال كلمة مرور، على سبيل المثال عندما تقوم بشراء محتوى من **Galaxy Apps**.

- ١ على شاشة الضبط، اضغط على شاشة القفل والحماية ← بصمات.
- ٢ قم بمسح بصمة الأصبع المسجلة، أو اضغط على كلمة المرور الاحتياطية وأدخل كلمة المرور الاحتياطية.
- ٣ اضغط على مفتاح التحقق من **Samsung account** لتنشيطها.
- ٤ قم بتسجيل الدخول إلى حساب سامسونج.

استخدام بصمات الأصابع لتسجيل الدخول إلى الحسابات

يمكنك استخدام بصمات أصابعك لتسجيل الدخول إلى صفحات الويب التي تدعم حفظ كلمة المرور.

- ١ على شاشة الضبط، اضغط على شاشة القفل والحماية ← بصمات.
 - ٢ قم بمسح بصمة الأصبع المسجلة، أو اضغط على كلمة المرور الاحتياطية وأدخل كلمة المرور الاحتياطية.
 - ٣ اضغط على مفتاح تسجيل الدخول إلى الويب لتنشيطها.
 - ٤ افتح صفحة ويب التي تريد تسجيل الدخول إليها باستخدام بصمة إصبع.
 - ٥ أدخل اسم المستخدم وكلمة المرور ثم اضغط على زر تسجيل الدخول إلى صفحة ويب.
 - ٦ ضع علامة اختيار أمام سجل الدخول باستخدام بصمات الأصابع واضغط على تذكر.
- يمكنك استخدام بصمة أصابعك للتحقق من حسابك وكلمة المرور لتسجيل الدخول إلى صفحة ويب.

الخصوصية والأمان

مقدمة

- قم بتغيير الضبط للحفاظ على خصوصيتك وسلامتك.
- على شاشة الإعدادات، اضغط على الخصوصية والأمان.
- موقع: قم بتغيير الضبط لأذونات معلومات الموقع.
- الوضع الخاص: قم بتنشيط الوضع الخاص لكي تمنع الآخرين من الوصول إلى محتواك الشخصي. راجع [الوضع الخاص](#) للمزيد من المعلومات.
- الإبلاغ عن معلومات التشخيص: اضبط الجهاز لكي يرسل تلقائيًا المعلومات التشخيصية ومعلومات الاستخدام الخاصة بالجهاز إلى سامسونج.
- إرسال رسائل طوارئ: اضبط الجهاز لإرسال رسائل مساعدة عن طريق الضغط على مفتاح التشغيل ثلاث مرات. كما يمكنك إرسال تسجيلات صوتية مع الرسالة إلى المستلمين. راجع [إرسال رسائل طوارئ](#) للمزيد من المعلومات.

الوضع الخاص

قم بإخفاء استخدم هذا الوضع لإخفاء المحتوى الشخصي في جهازك لمنع الآخرين من الوصول إليه. في الوضع الخاص، يمكنك إخفاء عناصر موجودة في الاستوديو، وفيديو، والموسيقى، ومسجل الصوت، وملفاتي، والإنترنت.

تنشيط الوضع الخاص

١ على شاشة الضبط، اضغط على الخصوصية الأمان ← الوضع الخاص، ثم اضغط على مفتاح الوضع الخاص لتنشيطه.

إذا كنت تحاول تنشيط الوضع الخاص لأول مرة، فاتبع الإرشادات التي تظهر على الشاشة لضبط كود الوصول إلى الوضع الخاص.

٢ اتبع الإرشادات التي تظهر على الشاشة لإدخال كود الوصول للوضع الخاص المعين مسبقًا. يتم تنشيط الوضع الخاص ويظهر الرمز  على شريط الحالة.

يمكنك عرض العناصر المخفية والوصول إليها عندما يكون الوضع الخاص نشطًا. لإخفاء العناصر المخزنة في المجلد الخاص، قم بإلغاء تنشيط الوضع الخاص.



إخفاء المحتوى

١ على شاشة التطبيقات، قم بتنشيط تطبيق إخفاء العناصر.

٢ حدد عنصرًا ثم اضغط على المزيد ← نقل إلى الخاص.

في حالة عدم تنشيط الوضع الخاص، اتبع الإرشادات التي تظهر على الشاشة لإدخال كود الوصول للوضع الخاص المعين مسبقًا.

سيتم نقل العناصر المحددة للمجلد الخاص.

عرض المحتوى المخفي

يمكنك عرض العناصر المخفية فقط والوصول إليها عندما يكون الوضع الخاص نشطاً.

- ١ على شاشة الضبط، اضغط على الخصوصية والأمان ← الوضع الخاص، ثم اضغط على مفتاح الوضع الخاص لتنشيطه.
 - ٢ اتبع الإرشادات التي تظهر على الشاشة لإدخال كود الوصول للوضع الخاص المعين مسبقاً.
 - ٣ على شاشة التطبيقات، اضغط على Tools ← ملفاتي ← خاص.
- ستظهر على شاشتك العناصر التي تم نقلها إلى مجلد خاص. للإشارات المرجعية، يمكنك عرضها من خلال تطبيق الإنترنت.

إظهار المحتوى

- ١ في المجلد الخاص، اضغط مطولاً على أحد العناصر، ثم ضع علامة اختيار أمام العناصر المطلوب إخفائها.
 - ٢ اضغط على المزيد ← إزالة من الخاص.
 - ٣ حدد مجلد لنقل العناصر إليه ثم اضغط على نقل إلى هنا.
- سيتم نقل العناصر للمجلد المحدد.

إلغاء تنشيط الوضع الخاص تلقائياً

يمكنك ضبط الجهاز لإلغاء تنشيط الوضع الخاص تلقائياً عند إيقاف تشغيل الشاشة في كل مرة.

- ١ على شاشة الضبط، اضغط على الخصوصية والأمان ← الوضع الخاص، ثم اضغط على مفتاح الوضع الخاص لتنشيطه.
 - ٢ اتبع الإرشادات التي تظهر على الشاشة لإدخال كود الوصول للوضع الخاص المعين مسبقاً.
 - ٣ اضغط على مفتاح إلغاء التفعيل التلقائي لتنشيطه.
- عند تمكين خيار إلغاء التفعيل التلقائي يفشل الجهاز في نقل الملفات إلى المجلد الخاص في حالة إيقاف تشغيل الشاشة أثناء النقل. 

إرسال رسائل طوارئ

في حالة الطوارئ، اضغط بسرعة على مفتاح التشغيل ثلاث مرات. يرسل الجهاز رسائل إلى الأسماء الأساسية الخاصة بك. تتضمن الرسائل معلومات موقعك.

١ على شاشة الضبط، اضغط على الخصوصية والأمان ← إرسال رسائل طوارئ، ثم اضغط على المفتاح لتنشيطه.

٢ اتبع الإرشادات التي تظهر على الشاشة لإضافة جهات اتصال أساسية إذا لم تكن قد قمت بذلك بالفعل.

لإرسال رسائل المساعدة مع التسجيلات الصوتية أو الصور، اضغط على المفتاح إرفاق تسجيل الصوت أو إرفاق صور لتنشيطه.

قد لا يتوفر خيار إرفاق صور حسب منطقتك أو مزود الخدمة الخاص بك.



إضافة الأسماء الأساسية

على شاشة الضبط، اضغط على الخصوصية والأمان ← إرسال رسائل طوارئ ← إرسال الرسائل إلى ← إضافة. اضغط على إنشاء جهة اتصال ثم أدخل معلومات الاتصال أو اضغط على اختر من الأسماء لإضافة اسم حالي كاسم رئيسي.

الوضع السهل

يوفر لك الوضع السهل تجربة أكثر سهولة للمستخدم بواسطة استخدام مخطط أكثر سهولة ورموز أكبر على الشاشة الرئيسية.

الانتقال إلى الوضع السهل

١ على شاشة الضبط، اضغط على الوضع السهل ← الوضع السهل.

٢ حدد التطبيقات الموجودة ضمن التطبيقات السهلة لإضافة مخطط أسهل.

٣ اضغط على تمت.

الرجوع إلى الوضع القياسي

انتقل إلى اليسار على الشاشة الرئيسية واضغط على **الضبط** ← **الوضع السهل** ← **الوضع العادي** ← تمت.

إدارة الاختصارات

لإضافة اختصار إلى أحد التطبيقات على الشاشة الرئيسية، قم بالسحب إلى اليسار، اضغط على **+** ثم حدد أحد التطبيقات.

لإضافة اختصار إلى اسم على الشاشة الرئيسية، اسحب إلى اليمين، واضغط على **+**.

لحذف اختصار من الشاشة الرئيسية، اضغط على **تعديل**، وحدد تطبيق أو جهة اتصال بواسطة **-**.

إمكانية الوصول

قم بتهيئة إعدادات عديدة لتحسين إمكانية الوصول إلى الجهاز. راجع **إمكانية الوصول** للمزيد من المعلومات. على شاشة الضبط، اضغط على **إمكانية الوصول**.

حسابات

أضف حسابات سامسونج و Google، أو حسابات أخرى لمزامنتها.

إضافة حسابات

بعض التطبيقات المستخدمة على جهازك تتطلب حسابًا مسجلًا. قم بإنشاء حسابات للتمتع بأفضل تجربة مع الجهاز.

١ على شاشة الضبط، اضغط على **حسابات** ← **إضافة حساب**.

٢ حدد خدمة حساب.

٣ اتبع الإرشادات التي تظهر على الشاشة لاستكمال ضبط الحساب.

لمزامنة محتوى مع حساباتك، حدد حساب وحدد العناصر لمزامنتها.

تسجيل حسابات سامسونج

أنت في حاجة لحساب سامسونج عند استخدام بعض تطبيقات Samsung apps. يمكنك القيام بالنسخ الاحتياطي لبياناتك المحفوظة على حساب سامسونج احتياطياً أو استعادتها في الجهاز. قم بتسجيل حساب سامسونج للجهاز لاستخدام خدمات سامسونج بطريقة ملائمة.

١ على شاشة الضبط، اضغط على حسابات ← إضافة حساب.

٢ اضغط على Samsung account.

٣ اتبع الإرشادات التي تظهر على الشاشة لاستكمال ضبط الحساب.

بمجرد تسجيل حساب سامسونج الخاص بك، يمكنك استخدام التطبيقات التي تتطلب حساب سامسونج بدون إجراء تسجيل الدخول.

إزالة الحسابات

على شاشة الضبط، اضغط على حسابات، حدد اسم حساب وحدد الحساب المطلوب إزالته ثم اضغط على المزيد ← إزالة الحساب.

النسخ الاحتياطي وإعادة الضبط

قم بتغيير الضبط لإدارة الضبط والبيانات.

على شاشة الضبط، اضغط على النسخ الاحتياطي وإعادة الضبط.

- **نسخ البيانات احتياطياً:** قم بعمل نسخة احتياطية من معلوماتك الشخصية، وبيانات التطبيقات إلى خادم سامسونج. يمكنك أيضاً ضبط الجهاز لكي يقوم بعمل نسخة احتياطية من البيانات بشكل تلقائي.
- **ارجاع الضبط:** استعد المعلومات الشخصية التي تم عمل نسخة احتياطية منها مسبقاً وبيانات التطبيقات من حساب سامسونج.
- **إعادة التشغيل التلقائي:** ضبط الجهاز لتحسين وإعادة تشغيل نفسه في أوقات محددة مسبقاً لتحقيق الأداء الأمثل.
- **نسخ الحساب احتياطياً:** اضبط أو قم بتعديل حساب النسخ الاحتياطي لـ Google.
- **نسخ البيانات احتياطياً:** اضبط الجهاز لدعم الضبط وبيانات التطبيقات إلى خادم Google.
- **استعادة تلقائية:** اضبط الجهاز لاستعادة الضبط وبيانات التطبيقات من خادم Google عند إعادة تثبيت التطبيقات.
- **إعادة تعيين بيانات المصنع:** أعد ضبط إعداداتك على القيم الافتراضية للمصنع لحذف جميع بياناتك.

اللغة والإدخال

قم بتغيير الضبط لإدخال النص. قد لا تتوفر بعض الوظائف، وذلك حسب نوع اللغة المحددة. على شاشة الضبط، اضغط على **اللغة والإدخال**.

- **اللغة:** حدد لغة العرض لجميع القوائم والتطبيقات.
- **لوحة المفاتيح الافتراضية:** حدد نوع لوحة المفاتيح الافتراضية لإدخال النص.
- **لوحة مفاتيح Samsung:** تغيير ضبط لوحة مفاتيح سامسونج.
- **الكتابة بالصوت من Google:** تغيير ضبط الإدخال الصوتي.
- **مدخل الصوت:** حدد خدمة الإدخال الصوت الافتراضي. يمكنك أيضاً تغيير الضبط لكل خدمة.
- **خيارات تحويل نص إلى كلام:** غير خيارات تحويل نص إلى كلام.
- **سرعة المؤشر:** اضبط سرعة المؤشر للماوس أو لوحة التتبع المتصلة بجهازك.

البطارية

اعرض معلومات طاقة البطارية وقم بتغيير خيارات توفير الطاقة.

على شاشة الضبط، اضغط على **البطارية**.

يوضح الوقت المتبقي للاستخدام الوقت المتبقي قبل نفاد طاقة البطارية. قد يختلف الوقت المتبقي للاستخدام حسب ضبط الجهاز وظروف التشغيل.



- **استخدام البطارية:** اعرض مقدار الطاقة المستهلكة من البطارية بواسطة الجهاز.
- **نمط توفير الطاقة:** قم بتنشيط وضع توفير الطاقة وقم بتغيير الضبط لوضع توفير الطاقة. راجع **نمط توفير الطاقة** للمزيد من المعلومات.
- **وضع التوفير الفائق للطاقة:** تمديد وقت الاستعداد وتقليل استهلاك البطارية عن طريق عرض مخطط أبسط والسماح بالوصول المحدود للتطبيق. راجع **وضع التوفير الفائق للطاقة** للمزيد من المعلومات.
- **إظهار الطاقة على شريط الحالة:** اضبط الجهاز لعرض مستوى طاقة البطارية المتبقية.

التخزين

اعرض معلومات الذاكرة لجهازك.

على شاشة الضبط، اضغط على التخزين.

السعة الفعلية المتاحة على الذاكرة الداخلية تقل عن السعة المحددة وذلك لأن نظام التشغيل والتطبيقات الافتراضية تشغل جزءاً من الذاكرة. قد تتغير السعة المتاحة عندما تقوم بتحديث الجهاز.



التاريخ والوقت

ادخل وقم بتعديل الضبط التالي للتحكم في كيفية عرض الجهاز للوقت والتاريخ.

على شاشة الضبط، اضغط على التاريخ والوقت.

إذا ظلت البطارية فارغة بالكامل، أو في حالة إزالتها من الجهاز، يتم إعادة تعيين التاريخ والوقت.



- **التاريخ والوقت التلقائي:** قم بالتحديث التلقائي للوقت والتاريخ عند التنقل عبر المناطق الزمنية.
- **منطقة زمنية تلقائية:** اضبط الجهاز لتلقي معلومات المنطقة الزمنية من الشبكة عندما تنتقل بعرض المناطق الزمنية.
- **ضبط التاريخ:** اضبط التاريخ الحالي يدوياً.
- **ضبط الوقت:** اضبط الوقت الحالي يدوياً.
- **تحديد المنطقة الزمنية:** اضبط المنطقة الزمنية الرئيسية.
- **استخدام تنسيق ٢٤ ساعة:** اعرض الوقت بتنسيق ٢٤ ساعة.

دليل المستخدم

اعرض معلومات التعليمات للتعرف على كيفية استخدام الجهاز والتطبيقات أو تهيئة الإعدادات المهمة.
في شاشة الضبط، اضغط على دليل المستخدم.

حول الجهاز

قم بإدخال معلومات الجهاز، أو تعديل اسم الجهاز، أو تحديث برنامج الجهاز.
على شاشة الضبط، اضغط على حول الجهاز.

الملحق

إمكانية الوصول

حول إمكانية الوصول

قم بتحسين الوصول بواسطة ميزات تجعل الجهاز أكثر سهولة في الاستخدام للمستخدمين الذين يعانون من صعوبة في الرؤية، أو صعوبة في السمع، وقدرات عقلية منخفضة. على شاشة التطبيقات، اضغط على الضبط ← إمكانية الوصول.

استخدام مفتاح الصفحة الرئيسية لفتح قوائم إمكانية الوصول

على شاشة التطبيقات، اضغط على الضبط ← إمكانية الوصول ← الوصول المباشر، ثم اضغط على المفتاح لتنشيطه. ثم، حدد إحدى قوائم إمكانية الوصول لفتحها عندما تضغط على مفتاح الصفحة الرئيسية ثلاث مرات بسرعة. يمكنك الدخول إلى قوائم الوصول التالية.

• إمكانية الوصول

• Voice Assistant

• مفتاح عام

• إطار المكبر

• ألوان سلبية

• تدرج الرمادي

• ضبط الألوان

• التحكم التفاعلي

Voice Assistant (الملاحظات الصوتية)

تنشط أو إلغاء تنشيط Voice Assistant

عندما تقوم بتنشيط خدمة Voice Assistant، يقوم الجهاز بقراءة النص الموجود على الشاشة أو الميزات المحددة عند الضغط عليها بضغطة واحدة.

على شاشة التطبيقات، اضغط على الضبط ← إمكانية الوصول ← الرؤية ← Voice Assistant ثم اضغط على المفتاح لتنشيطه. يبدأ الجهاز في تسجيل الملاحظات الصوتية.

لإلغاء تنشيط خدمة Voice Assistant، اضغط على المفتاح واضغط مرتين بسرعة على أي مكان على الشاشة.

عند تنشيط Voice Assistant لأول مرة، ستبدأ البرامج التعليمية بعد التنشيط. يمكنك الرد بالضغط على Voice Assistant help.

لا تتوفر بعض الميزات أثناء استخدام خدمة Voice Assistant.



التحكم في الشاشة بإشارات الأصابع

يمكنك استخدام إيماءات عديدة للأصابع للتحكم في الشاشة أثناء استخدامك لـ Voice Assistant.

إيماءات الإصبع الواحد

- اضغط على: اقرأ العنصر الموجود تحت إصبعك بصوت مرتفع. لاستكشاف الشاشة، ضع إصبعك على الشاشة وحركه عليها.
- الضغط مرتين: فتح العنصر المحدد. بينما يتم قراءة العناصر المحددة بصوت مرتفع، عندما تسمع اسم العنصر الذي تريده، حرر إصبعك من على اسم العنصر. ثم اضغط في أي مكان على الشاشة مرتين بسرعة.
- ضغطة مزدوجة وتعليق الشاشة: تحريك عنصر أو الدخول إلى اختيار متاح.
- اسحب إلى اليسار: للانتقال إلى العنصر السابق.
- السحب إلى اليمين: للانتقال إلى العنصر التالي.
- اسحب إلى أعلى وأسفل: لاستخدام آخر خيار لقائمة نصية أو تغيير ضبطها. في وضع اختيار النص، تحريك المؤشر إلى أعلى أو أسفل لاختيار النص.

- اسحب إلى اليسار ثم إلى اليمين في حركة واحدة: للانتقال إلى أعلى الشاشة.
- السحب إلى اليمين ثم إلى اليسار في حركة واحدة: للانتقال إلى أسفل الشاشة.
- اسحب لأعلى ثم لأسفل في حركة واحدة: للانتقال إلى أول عنصر على الشاشة.
- اسحب لأسفل ثم لأعلى في حركة واحدة: للانتقال إلى آخر عنصر على الشاشة.

إيماءات الإصبعين

- الضغط: للإيقاف المؤقت أو لاستئناف التعليقات الصوتية.
- اضغط مرتين: بدء أو إيقاف مؤقت أو استئناف التشغيل.
- اضغط ثلاث مرات: فحص الوقت الحالي أو طاقة البطارية المتبقية أو الوضع. لتغيير العناصر المقروءة بصوت مرتفع، افتح شاشة التطبيقات واضغط على **الضبط** ← **إمكانية الوصول** ← **الرؤية** ← **Voice Assistant** ← **الضبط** ← **معلومات شريط الحالة**.
- ضغطة مزدوجة وتعليق الشاشة: لتمكين أو تعطيل وضع اختيار النص.
- اسحب إلى اليسار: للانتقال إلى الصفحة التالية. في وضع اختيار النص، الصق النص المحدد.
- السحب إلى اليمين: للعودة إلى الصفحة السابقة. في وضع اختيار النص، الصق النص المحدد.
- السحب لأعلى: للانتقال إلى أسفل القائمة. في وضع اختيار النص، ينسخ النص المحدد.
- السحب لأسفل: للانتقال إلى أعلى القائمة. في وضع اختيار النص، لتحديد النص كله.
- السحب في أي اتجاه على الشاشة المقفلة: فتح الشاشة.
- السحب لأسفل من الجانب العلوي من الشاشة: لفتح لوحة الإشعارات.

إيماءات باستخدام ثلاثة أصابع

- الضغط: البدء في قراءة العناصر من الأعلى بصوت مرتفع.
- الضغط مرتين: بدء القراءة من العنصر التالي.
- الضغط ثلاث مرات: قراءة آخر نص محدد ونسخه في الحافظة.
- السحب إلى اليمين أو اليسار: فتح القائمة النصية والانتقال عبر الخيارات.
- اسحب إلى أعلى أو أسفل: تغيير قراءة النص وتحديد تحبب الشبكة.

استخدام القوائم السياقية

أثناء استخدام Voice Assistant، اسحب بثلاث أصابع جهة اليمين أو اليسار. تظهر القائمة النصية ويقرأ الجهاز الاختيارات بصوت مرتفع. اسحب بثلاث أصابع جهة اليسار أو اليمين للانتقال عبر الخيارات. عندما تسمع الخيار الذي تريده، اسحب لأعلى أو لأسفل لاستخدام الخيار أو تعديل ضبطه. مثال، عندما تسمع مستوى صوت الجهاز فإنه يمكنك تعديل حجم الصوت بالسحب إلى أعلى وأسفل.

إضافة ملصقات الصور





يمكنك تعيين الملصقات إلى الصور على الشاشة. يقرأ الجهاز هذه الملصقات بصوت مرتفع عند تمييز الصور. اضغط بثلاث أصابع على الشاشة مرتين وعلقها لإضافة تسميات للصور غير المسماه.

تهيئة الضبط لـ Voice Assistant

قم بتهيئة الضبط الخاص بـ Voice Assistant بما يناسبك.

على شاشة التطبيقات، اضغط على الضبط ← إمكانية الوصول ← الرؤية ← Voice Assistant ← الضبط.

- مستوى صوت الحديث: حدد مستوى الصوت الخاص بالتعليق الصوتي.
- سرعة الحديث: حدد سرعة التعليق الصوتي.
- تغييرات طبقة الصوت: اضبط الجهاز لقراءة النص بصوت مرتفع مع تغيير نغمة الصوت أثناء استخدام لوحة المفاتيح.
- ملاحظات لوحة المفاتيح: اضبط الجهاز لقراءة العنصر تحت إصبعك بصوت مرتفع أثناء استخدام لوحة المفاتيح.
- التحدث بينما تكون الشاشة متوقفة عن التشغيل: ضبط الجهاز لقراءة الإشعارات عند إغلاق الشاشة.
- استخدام مستشعر التقارب: ضبط الجهاز ليقوم بإيقاف تشغيل التعليق الصوتي مؤقتاً عند وضع اليد على المستشعر الموجود في الجهة العليا من الجهاز.
- هز لمتابعة القراءة: اضبط الجهاز لبدء قراءة النص الموجود على الشاشة بصوت مرتفع عند هز الجهاز. يمكنك التحديد من بين العديد من سرعات الاهتزاز العديدة.

- **ملاحظات الاهتزاز:** اضبط الجهاز لكي يهتز عندما تستعرض الشاشة.
- **ملاحظات حول الصوت:** ضبط الجهاز لإصدار صوت عند قيامك بالتحكم في الشاشة، مثل تمرير الشاشة وما إلى ذلك.
- **التركيز على صوت الحديث:** ضبط الجهاز لخفض صوت الوسائط عند قيام الجهاز بقراءة عنصر ما بصوت مرتفع.
- **مستوى صوت الملاحظات الصوتية:** اضبط مستوى الصوت الذي يتم تشغيل الصوت عليه عندما تلمس الشاشة للتحكم فيه. تتوفر هذه الميزة عند تنشيط ارتجاع الصوت.
- **ملاحظات حول مفاتيح الرجوع والتطبيقات الأخيرة:** لضبط الجهاز لتوفير التعليق الصوتي عند الضغط مرة واحدة على  أو . اضغط مرتين على  أو  لتنشيطهما.
- **إدارة التسميات المخصصة:** إدارة التسميات التي أضفتها.
- **معلومات شريط الحالة:** اختيار العناصر لقراءتها بصوت مرتفع عند الضغط بإصبعين على الشاشة ثلاث مرات.
- **خيارات المطور:** ضبط خيارات تطوير التطبيق.

استخدام الجهاز مع إيقاف تشغيل الشاشة

- اضبط الجهاز لإيقاف تشغيل الشاشة في جميع الأوقات لإبقاء المحتوى الموجود على الشاشة خاصًا. فلا تعمل الشاشة عند النقر على مفتاح الصفحة الرئيسية أو الضغط على الشاشة. لا يتم إيقاف تشغيل الميزات النشطة حاليًا عندما يتم إيقاف تشغيل الشاشة.
- على شاشة التطبيقات، اضغط على **الضبط** ← **إمكانية الوصول** ← **الرؤية**، ثم اضغط على مفتاح **شاشة مظلمة** لتنشيطه. يمكنك تنشيط أو إلغاء تنشيط هذه الميزة عن طريق الضغط على مفتاح التشغيل مرتين.

قراءة كلمات المرور بصوت مرتفع

- ضبط الجهاز لقراءة كلمة المرور بصوت مرتفع عند إدخال كلمة المرور عندما يكون Voice Assistant نشطًا.
- على شاشة التطبيقات، اضغط على **الضبط** ← **إمكانية الوصول** ← **الرؤية**، ثم اضغط على مفتاح **نطق كلمات المرور** لتنشيطه.

ضبط ميزات تحويل النص إلى كلام

تغيير إعدادات ميزات تحويل النص إلى كلام عندما يكون Voice Assistant نشطاً، مثل اللغات والسرعة والمزيد. على شاشة التطبيقات، اضغط على **الضبط** ← **إمكانية الوصول** ← **الرؤية** ← **خيارات تحويل نص إلى كلام**، ثم استخدم الوظائف التالية:

- **محرك TTS المفضل:** حدد محرك لميزة تحويل النص إلى كلام.
- **سرعة الحديث:** حدد سرعة لميزة تحويل النص إلى كلام.
- **حالة اللغة الافتراضية:** اعرض حالة اللغة الافتراضية الحالية المعينة لميزة تحويل النص إلى كلام.

إدخال النص باستخدام لوحة المفاتيح

لعرض لوحة المفاتيح، اضغط على حقل إدخال النص، ثم اضغط مرتين بسرعة على أي مكان على الشاشة. لتنشيط ميزة الإدخال السريع، افتح شاشة التطبيقات، واضغط على **الضبط** ← **إمكانية الوصول** ← **الرؤية**، ثم اضغط على **إدخال مفتاح سريع** لتنشيطه. عندما تقوم بلمس لوحة المفاتيح بإصبعك، يقوم الجهاز بقراءة مفاتيح الحروف الموجودة تحت إصبعك بصوت مرتفع. عندما تسمع الحرف الذي تريده، حرر إصبعك من على الشاشة لتحديده. يتم إدخال الحرف ويقوم الجهاز بإدخاله بصوت مرتفع. إذا كانت ميزة **إدخال مفتاح سريع** غير منشطة، حرر إصبعك من على الحرف الذي تريده، ثم اضغط في أي مكان على الشاشة مرتين بسرعة.

إدخال الحروف الإضافية

اضغط مطولاً على أي مفتاح موجود على لوحة المفاتيح لإدخال حروف إضافية متوفرة للمفتاح. تظهر نافذة منبثقة فوق المفتاح توضح الحروف المتوفرة. لتحديد حرف، اسحب إصبعك على النافذة المنبثقة حتى تسمع صوت الحرف الذي تريده ثم حرره.

الرؤية

كتابة مذكرات صوتية إلى الملصقات الصوتية

يمكنك استخدام الملصقات الصوتية لتمييز الأشياء المتشابهة بوضع ملصقات مختلفة عليها. يمكنك تسجيل وتعيين مذكرة صوتية للملصق الصوتي بدعم NFC. المذكرة الصوتية يتم تشغيلها عندما تضع الجهاز بالقرب من الملصق.

قم بتشغيل ميزة NFC قبل استخدام ميزة الملصق الصوتي.



١ على شاشة التطبيقات، اضغط على الضبط ← إمكانية الوصول ← الرؤية ← التسمية الصوتية. انطلق مسجل الصوت.

٢ اضغط على  لبدء التسجيل. تحدث أمام الميكروفون.

٣ عند الانتهاء من التسجيل، اضغط على  للإيقاف.

٤ ضع الجهاز من الخلف حول الملصق الصوتي. سيتم كتابة معلومات التسجيل الصوتي على الملصق الصوتي.

تغيير حجم الخط

تغيير حجم الخط المعروض على الشاشة. قد يؤدي تعيين حجم الخط إلى ضخم إلى عدم توفره في بعض التطبيقات. على شاشة التطبيقات، اضغط على الضبط ← إمكانية الوصول ← الرؤية ← حجم الخط.

تكبير الشاشة

قم بتكبير الشاشة وتكبير منطقة محددة.

على شاشة التطبيقات، اضغط على الضبط ← إمكانية الوصول ← الرؤية ← إيماءات التكبير ثم اضغط على المفتاح لتنشيطه.

- التكبير والتصغير: اضغط سريعًا على الشاشة ثلاث مرات لتكبير منطقة معينة. اضغط سريعًا على الشاشة ثلاث مرات مرة أخرى للرجوع إلى العرض المعتاد.

- استكشاف الشاشة عن طريق التمرير: اسحب إصبعين أو أكثر للتمرير عبر الشاشة المُكَبَّرة.
 - ضبط معدل التكبير: ضم إصبعين أو أكثر على الشاشة المكبرة أو افردتها بعيداً عن بعضها.
- يمكنك أيضاً التكبير التلقائي للشاشة بواسطة الضغط على الشاشة ثلاثة مرات مع الاستمرار. مع الضغط المطول على الشاشة، اسحب إصبعك لاستعراض الشاشة. حرر إصبعك للرجوع إلى العرض العادي.
- لا يمكن تكبير لوحات المفاتيح الموجودة على الشاشة.
 - عند تنشيط هذه الميزة، قد يتأثر أداء بعض التطبيقات، مثل الهاتف والحاسبة.



استخدام مكبر

قم بتنشيط المكبر لتكبير الشاشة لعرض نسخة أكبر من المحتوى.

على شاشة التطبيقات، اضغط على **الضبط** ← **إمكانية الوصول** ← **الرؤية** ← **إطار المكبر** ثم اضغط على المفتاح لتنشيطها. سيظهر المكبر على الشاشة.

اسحب المكبر نحو المكان الذي تريد تكبيره على الشاشة.

تحويل الشاشة إلى وضع التدرج الرمادي

اعرض الألوان الموجودة على الشاشة في شكل درجات رمادية.

على شاشة التطبيقات، اضغط على **الضبط** ← **إمكانية الوصول** ← **الرؤية**، ثم اضغط على مفتاح **تدرج الرمادي** لتنشيطه.

عكس ألوان العرض

قم بتحسين القدرة على رؤية الشاشة لمساعدة المستخدمين في تمييز النص على الشاشة بطريقة أسهل.

على شاشة التطبيقات، اضغط على **الضبط** ← **إمكانية الوصول** ← **الرؤية**، ثم اضغط على مفتاح **ألوان سلبية** لتنشيطه.

ضبط الألوان

اضبط كيفية عرض الألوان على الشاشة إذا كانت لديك صعوبة في التمييز بين الألوان. يقوم الجهاز بتغيير الألوان إلى ألوان أكثر تمييزاً.

على شاشة التطبيقات، اضغط على **الضبط** ← **إمكانية الوصول** ← **الرؤية** ← **ضبط الألوان**، ثم اضغط على المفتاح لتنشيطه. اتبع الإرشادات التي تظهر على الشاشة لاستكمال إجراء ضبط الألوان.

السمع

أدوات اكتشاف الصوت

قم بضبط الجهاز ليهتز عند اكتشافه لصوت جرس الباب أو بكاء طفل.

أداة اكتشاف بكاء الطفل

على شاشة التطبيقات، اضغط على **الضبط** ← **إمكانية الوصول** ← **السمع** ← **أدوات اكتشاف الصوت**، ثم اضغط على مفتاح **أداة اكتشاف بكاء الطفل** لتنشيطه. سيهتز الجهاز عند اكتشافه للصوت وسيتم حفظ التنبيه كسجل.

أداة اكتشاف جرس الباب

١ على شاشة التطبيقات، اضغط على **الضبط** ← **إمكانية الوصول** ← **السمع** ← **أدوات اكتشاف الصوت**، ثم اضغط على مفتاح **أداة اكتشاف جرس الباب** لتنشيطه.

٢ اضغط على  لعمل تسجيل لجرس الباب.

سيقوم الجهاز بكشف صوت جرس الباب وتسجيله.

٣ اضغط على  وقم برن جرس الباب للتحقق مما إذا كان مسجلاً بطريقة صحيحة. عندما يكتشف الجهاز صوت جرس الباب، اضغط على **موافق**.

لتغيير صوت جرس الباب، اضغط على **تغيير صوت جرس الباب**.

سيهتز الجهاز عند اكتشافه للصوت وسيتم حفظ التنبيه كسجل.

ضبط إشعار الفلاش

ضبط الفلاش بحيث يومض عندما تتلقى مكالمات واردة، أو رسائل جديدة، أو إشعارات.
على شاشة التطبيقات، اضغط على **الضبط** ← **إمكانية الوصول** ← **السمع**، ثم اضغط على مفتاح **إخطار الفلاش** لتنشيطه.

إيقاف كل الأصوات

ضبط الجهاز على كتم كل أصوات الجهاز، مثل صوت الوسائط وصوت المتصل أثناء المكالمات.
على شاشة التطبيقات، اضغط على **الضبط** ← **إمكانية الوصول** ← **السمع**، ثم اضغط على مفتاح **إيقاف تشغيل جميع الأصوات** لتنشيطه.

إعداد التسمية التوضيحية

على شاشة التطبيقات، اضغط على **الضبط** ← **إمكانية الوصول** ← **السمع** ← **العناوين الفرعية لـ Samsung**، أو **العناوين الفرعية لـ Google** ثم اضغط على المفتاح لتنشيطها.
حدد خيارًا لتهيئة ضبط التسمية.

ضبط توازن الصوت

اضبط الجهاز لضبط توازن الصوت عند استخدام سماعة الرأس.

- ١ قم بتوصيل سماعة رأس بالجهاز وارتيديها.
- ٢ على شاشة التطبيقات، اضغط على **الضبط** ← **إمكانية الوصول** ← **السمع** ← **توازن الصوت الأيمن/الأيسر**.
- ٣ اسحب شريط الضبط إلى اليسار أو اليمين واضبط توازن الصوت.

صوت أحادي

يتم دمج خرج الصوت الأحادي الاستريو في إشارة واحدة يتم تشغيلها عبر مكبرات صوت سماعات الرأس. استخدم هذه الوظيفة إذا كنت تعاني من إعاقة في السمع أو إذا كنت تفضل استخدام سماعة واحدة.

على شاشة التطبيقات، اضغط على **الضبط** ← **إمكانية الوصول** ← **السمع**، ثم اضغط على **مفتاح صوت أحادي** لتنشيطه.

لمس تلقائي

عند تنشيط ميزة اللمس التلقائي، يهتز الجهاز مصحوبًا بصوت عند تشغيل الموسيقى، أو مشاهدة الفيديو، أو ممارسة الألعاب. كما يهتز أيضًا عندما يتم الضغط على الأزرار في التطبيقات المدعومة.

على شاشة التطبيقات، اضغط على **الضبط** ← **إمكانية الوصول** ← **السمع**، ثم اضغط على **مفتاح لمس تلقائي** لتنشيطه.

بعض التطبيقات قد لا تدعم هذه الميزة.



المهارات والتفاعل

مفتاح عام

يمكنك التحكم في شاشة اللمس من خلال الاتصال بمفتاح خارجي أو الضغط على الشاشة أو باستخدام حركات الرأس وإيماءات الوجه.

على شاشة التطبيقات، اضغط على **الضبط** ← **إمكانية الوصول** ← **المهارات والتفاعل** ← **مفتاح عام**، ثم اضغط على **المفتاح** لتنشيطه. إذا لم تكن المفاتيح الذكية مسجلة على الجهاز، فاضغط على **إضافة مفتاح** لتبديل واضبط المفاتيح للتحكم في الجهاز.

لتنشيط ميزة المفتاح الذكي، يجب على الأقل تسجيل مفتاح واحد على الجهاز.



لضبط المفاتيح للتحكم في الجهاز، اضغط على **الضبط** ← **المفاتيح**.

لإلغاء تنشيط هذه الميزة بشكل سريع، اضغط على مفتاح الصفحة الرئيسية ثلاث مرات.

قائمة المساعد

عرض رمز الاختصار المُساعد

اضبط الجهاز لعرض رمز اختصار المساعد للوصول إلى التطبيقات، والميزات، والضبط. يمكنك بسهولة التحكم في الجهاز بواسطة الضغط على القوائم المساعدة في الرمز.

١ على شاشة التطبيقات، اضغط على الضبط ← إمكانية الوصول ← المهارات والتفاعل ← قائمة المساعد.

٢ اضغط على المفتاح لتنشيطه.

يظهر عرض رمز الاختصار في الجزء الأيمن السفلي من الشاشة.

٣ اضغط على اليد الرئيسية لنقل رمز الاختصار المُساعد إلى موقع ملائم.

الوصول إلى القوائم المساعدة

يظهر رمز الاختصار المُساعد كرمز عائم لتوفير مزيد من السهولة للوصول إلى القوائم المُساعدة من أي شاشة. عند الضغط على رمز الاختصار المُساعد، يزداد حجم الرمز قليلاً وتظهر القوائم المساعدة فوق الرمز. اضغط على السهم للأعلى أو لأسفل للانتقال إلى لوحات أخرى أو السحب لأعلى أو لأسفل لتحديد القوائم الأخرى.

استخدام المؤشر

من القائمة المُساعدة، اضغط على المؤشر. يمكنك التحكم بالشاشة باستخدام حركات صغيرة من إصبعك على منطقة اللمس. اسحب إصبعك على منطقة اللمس لتحريك المؤشر. أيضاً، اضغط على الشاشة لتحديد العناصر ضمن المؤشر. استخدم الخيارات التالية:

• << / >> : تحديد عنصرًا أو مرر لليسار أو اليمين من الشاشة.

• < / > : التمرير للأعلى أو للأسفل من الشاشة.

• ⊕ : تكبير المنطقة التي يوجد فيها المؤشر.

• ⇄ : نقل منطقة اللمس إلى موقع آخر.

• ✕ : إغلاق منطقة اللمس.

لتغيير ضبط المؤشر، افتح شاشة التطبيقات، واضغط على الضبط ← إمكانية الوصول ← المهارات والتفاعل ← قائمة المساعد. ثم، قم بتخصيص الضبط في ضبط لوحة التحكم باللمس والمؤشر.

استخدام القوائم المساعدة المحسنة

ضبط الجهاز لعرض قوائم مساعدة محسنة للتطبيقات المحددة.

على شاشة التطبيقات، اضغط على الضبط ← إمكانية الوصول ← المهارات والتفاعل ← قائمة المساعد ← المساعد الإضافي، اضغط على المفتاح لتنشيطه وحدد التطبيقات.

تشغيل الشاشة باستخدام ميزة الإيماءات الهوائية

استخدم ميزة الإيماءات الهوائية لتشغيل الشاشة عن طريق تحريك يدك فوق المستشعر الموجود في أعلى الجهاز. يمكنك تشغيل الشاشة بدون الضغط على مفتاح. عندما تستخدم هذه الميزة، ضع الجهاز على سطحٍ مستوٍ بحيث تكون شاشته لأعلى أو أمسكه بإحكام لمنع من التحرك.

على شاشة التطبيقات، اضغط على الضبط ← إمكانية الوصول ← المهارات والتفاعل ← تنشيط إيماءة، ثم اضغط على المفتاح لتنشيطه.

ضبط خيارات تأخير الضغط المطوّل

ضبط وقت التعرف الخاص بالضغط المطوّل على الشاشة.

على شاشة التطبيقات، اضغط على الضبط ← إمكانية الوصول ← المهارات والتفاعل ← مدة الضغط المستمر، ثم حدد خيارًا.

التحكم التفاعلي

تفعيل وضع التحكم في التفاعل لتقييد تفاعل الجهاز مع الإدخالات أثناء استخدام التطبيقات.

١ على شاشة التطبيقات، اضغط على الضبط ← إمكانية الوصول ← المهارات والتفاعل ← التحكم التفاعلي.

٢ اضغط على المفتاح لتنشيطه.

٣ اضغط مطوّلًا على مفتاح الصفحة الرئيسية ومفتاح مستوى الصوت لأسفل أثناء استخدام تطبيق ما بشكل متزامن.

٤ قم بضبط حجم الإطار أو ارسم خطاً حول المنطقة التي ترغب في تقييدها.

٥ اضغط على تم.

يعرض الجهاز المنطقة المُقيدة. لا يصدر عن المنطقة المحظورة أي رد فعل عندما تلمسها ويتم تعطيل المفاتيح الفعلية في الأجهزة.

لإلغاء تنشيط وضع التحكم في التفاعل، اضغط مطولاً على مفتاح الصفحة الرئيسية ومفتاح مستوى الصوت لأسفل بشكل متزامن.

قفل الاتجاه

قم بإنشاء مجموعة توجيهات لفتح الشاشة.

١ على شاشة التطبيقات، اضغط على الضبط ← إمكانية الوصول ← قفل الاتجاه، ثم اضغط على المفتاح لتنشيطه.

٢ اسحب إصبعك إلى أعلى وأسفل وإلى اليمين واليسار أكثر من أربع مرات ثم اضغط على متابعة.

٣ ارسم النمط الاتجاهي مرة أخرى للتحقق منه واضغط على تأكيد.

٤ اضبط رمز PIN الاحتياطي لإلغاء قفل الشاشة إذا نسيت التركيبة.

تذكير بشأن الإشعارات

اضبط الجهاز ليقوم بتنبيهك إلى الإشعارات التي لم تتحقق منها في الفاصل الزمني.

على شاشة التطبيقات، اضغط على الضبط ← إمكانية الوصول ← تذكير بشأن الإشعارات، ثم اضغط على المفتاح لتنشيطه.

لضبط الجهاز للاهتزاز عند عدم فحصك للإشعارات، اضغط على اهتزاز لتنشيطه.

لضبط الجهاز لتشغيل مؤشر LED عندما تكون لديك إشعارات لم يتم التحقق منها أثناء إيقاف تشغيل الشاشة، اضغط على المفتاح مؤشر LED لتنشيطه.

لضبط الفاصل الزمني بين التنبيهات، اضغط على الفاصل بين رسائل التذكير.

لضبط التطبيقات للتنبيه بالإشعارات، حدد التطبيقات المدرجة تحت تحديد التطبيقات.

الرد على/إنهاء المكالمات

قم بتغيير طريقة الرد على أو إنهاء المكالمات.

على شاشة التطبيقات، اضغط على الضبط ← إمكانية الوصول ← الرد على المكالمات وإنهاؤها. حدد الطريقة المطلوبة.

استخدام وضع النقرة الواحدة

عند إصدار صوت التنبيه أو ورود مكالمة، اضغط على الزر لإيقاف التنبيه أو الرد على المكالمة بدلاً من سحب المفتاح. على شاشة التطبيقات، اضغط على الضبط ← إمكانية الوصول، ثم اضغط ضغطة واحدة على المفتاح وضع الضغط المفرد لتنشيطه.

إدارة ضبط إمكانية الوصول

حفظ ضبط إمكانية الوصول في ملف

قم بتصدير ضبط إمكانية الوصول في ملف.

على شاشة التطبيقات، اضغط على الضبط ← إمكانية الوصول ← إدارة إمكانية الوصول ← استيراد/تصدير ← تصدير إلى ملفاتي.

استيراد ملف ضبط إمكانية الوصول كملف

قم باستيراد ملف ضبط إمكانية الوصول وقم بتحديث الضبط الحالي.

على شاشة التطبيقات، اضغط على الضبط ← إمكانية الوصول ← إدارة إمكانية الوصول ← استيراد/تصدير ← الاستيراد من ملفاتي. حدد ملفاً لاستيراده واضغط على تم. سيتم تحديث ضبط إمكانية الوصول طبقاً للملف الذي تم استيراده.

مشاركة ملفات ضبط إمكانية الوصول

قم بمشاركة ملفات ضبط إمكانية الوصول مع الآخرين عبر Wi-Fi Direct أو البلوتوث أو المزيد.

على شاشة التطبيقات، اضغط على الضبط ← إمكانية الوصول ← إدارة إمكانية الوصول ← مشاركة عبر. ثم حدد ملفات إمكانية الوصول ثم اضغط على تم. حدد طريقة المشاركة واتبع التعليمات الموجودة على الشاشة لمشاركة الملفات.

حل المشكلات

قبل الاتصال بمركز خدمة سامسونج، يُرجى تجربة الحلول التالية. قد لا تنطبق بعض المواقف على الجهاز.

عند تشغيل الجهاز أو أثناء استخدامه، فسوف يطلب منك إدخال أحد الرموز التالية:

- كلمة المرور: عند تفعيل ميزة قفل الجهاز، يجب عليك إدخال كلمة المرور التي قمت بضبطها للجهاز.
- PIN: عند استخدام الجهاز لأول مرة أو عند تفعيل طلب رمز PIN، يجب عليك إدخال رمز PIN المرفق مع بطاقة SIM أو USIM. يمكنك تعطيل هذه الميزة باستخدام القائمة قفل بطاقة SIM.
- PUK: يتم إغلاق بطاقة SIM أو USIM، عادةً كنتيجة لإدخال رمز PIN بطريقة خاطئة عدة مرات. يجب إدخال رمز PUK المقدم من جانب مزود الخدمة.
- PIN2: عندما تدخل إلى قائمة تطلب منك إدخال رمز PIN2، يجب عليك إدخال رمز PIN2 المرفق ببطاقة SIM أو USIM. للمزيد من المعلومات، يُرجى الاتصال بمزود الخدمة الخاص بك.

يعرض الجهاز الشبكة أو رسائل الخطأ الخاصة بالخدمة

- عندما تتواجد في مناطق تكون فيها الإشارات ضعيفة أو الاستقبال ضعيفاً، فقد تفقد الاستقبال. انتقل إلى منطقة أخرى وحاول ثانية. أثناء التنقل، قد تظهر رسائل الخطأ بشكل متكرر.
- لا يمكنك الوصول إلى بعض الخيارات بدون اشتراك. للمزيد من المعلومات، يُرجى الاتصال بمزود الخدمة الخاص بك.

الجهاز لا يعمل

عندما تفرغ طاقة البطارية بالكامل، لا يعمل الجهاز. قم بشحن البطارية بالكامل قبل استخدام الجهاز.

تستجيب شاشة اللمس ببطء أو بشكل غير صحيح

- في حالة قيامك بوضع غطاء واقى أو ملحقات اختيارية على شاشة اللمس، فقد لا تعمل شاشة اللمس بطريقة صحيحة.
- في حالة ارتدائك قفازات، إذا لم تكن يديك نظيفة أثناء لمس الشاشة، أو في حالة قيامك بالضغط على الشاشة باستخدام أشياء حادة أو بواسطة أطراف أصابعك، فإن شاشة اللمس قد تتعطل.
- يمكن تعطل شاشة اللمس في حال وجود الرطوبة أو عند تعرضها للمياه.
- أعد تشغيل جهازك لمسح أي أخطاء مؤقتة بالبرنامج.
- تأكد من ترقية برنامج جهازك لأحدث إصدار.
- إذا تعرضت شاشة اللمس للخدش أو التلف، فيمكنك التفضل بزيارة مركز خدمة سامسونج.

يتجمد جهازك أو يظهر خطأ فادحاً

جرب أحد الحلول التالية. في حالة استمرار عدم حل المشكلة، اتصل بمركز خدمة سامسونج.

إعادة تشغيل الجهاز

في حالة تجمد جهازك أو تعلقه، فقد تحتاج إلى إغلاق التطبيقات أو إيقاف تشغيل الجهاز وتشغيله مرة أخرى.

فرض إعادة التشغيل

في حالة تجمد جهازك وعدم استجابته، اضغط مطولاً على مفتاح التشغيل ومفتاح خفض مستوى الصوت في وقت واحد لأكثر من ٧ ثواني لإعادة تشغيل الجهاز.

إعادة ضبط الجهاز

إذا كانت الطرق أعلاه لا تحل مشكلتك، فقم بإعادة ضبط بيانات المصنع.

على شاشة التطبيقات، اضغط على **الضبط** ← **النسخ الاحتياطي وإعادة الضبط** ← **إعادة تعيين بيانات المصنع** ← **إعادة تعيين الجهاز** ← **مسح الكل**. قبل القيام بإعادة ضبط بيانات المصنع، تذكر أن تقوم بعمل نسخة احتياطية من جميع البيانات المهمة المخزنة على الجهاز.

لا يمكن إجراء المكالمات

- تأكد من استخدامك لشبكة الهاتف الخليوي الصحيحة.
- تأكد من أنك لم تقم بضبط ميزة حظر المكالمات لرقم الهاتف الذي تتصل به.
- تأكد من أنك لم تقم بضبط ميزة حظر المكالمات لرقم الهاتف الوارد.

لا يمكن للآخرين سماعك وأنت تتحدث أثناء المكالمات

- تأكد من أنك لا تحجب الميكروفون المضمن.
- احرص على أن يكون الميكروفون قريباً من فمك.
- في حالة استخدام سماعة رأس، تأكد من توصيلها بشكل سليم.

يصدر صوت صدى أثناء إجراء المكالمات

اضبط مستوى الصوت بالضغط على مفتاح مستوى الصوت أو انتقل إلى منطقة أخرى.

الشبكة الخلوية أو شبكة الإنترنت مفصولة دوماً، أو جودة الصوت رديئة

- تأكد من أنك لا تعترض طريق الهوائي الداخلي للجهاز.
- عندما تتواجد في مناطق تكون فيها الإشارات ضعيفة أو الاستقبال ضعيفاً، فقد تفقد الاستقبال. ربما تعاني من مشكلات في الاتصال بسبب وجود مشكلات في المحطة الأساسية لمزود الخدمة. انتقل إلى منطقة أخرى وحاول ثانية.
- عند استخدام الجهاز أثناء التنقل، فقد تتعطل خدمات الشبكة اللاسلكية بسبب وجود مشكلات في شبكة مزود الخدمة.

رمز البطارية فارغ

البطارية منخفضة. قم بتغيير البطارية.

البطارية لا تشحن بطريقة صحيحة (بالنسبة لأجهزة الشحن المعتمدة من سامسونج)

- تأكد من توصيل الشاحن بطريقة صحيحة.
- تفضل بزيارة "مركز خدمة سامسونج" واستبدل البطارية.

طاقة البطارية تنفذ بطريقة أسرع مقارنة بما كانت عليه عند شرائها

- عندما تعرّض الجهاز أو البطارية لدرجة حرارة باردة أو ساخنة للغاية، فقد يقل الشحن المفيد.
- يزيد استهلاك البطارية عندما تستخدم ميزات الرسائل أو بعض التطبيقات، مثل الألعاب أو الإنترنت.
- البطارية قابلة للاستهلاك ويقل عمر طاقة البطارية بمرور الوقت.

جهازك ساخن عند لمسه

عند استخدام التطبيقات التي تتطلب مزيداً من الطاقة أو عند استخدام تطبيقات على جهازك لفترة زمنية ممتدة، فقد يسخن جهازك. وهذا يعد أمراً طبيعياً، وينبغي ألا يؤثر على عمر الجهاز أو على أدائه. إذا أصبح الجهاز ساخن جداً، فلا تستخدم الجهاز أو التطبيقات لبعض الوقت. في حالة استمرار سخونة الجهاز، اتصل بمركز خدمة سامسونج.

تظهر رسائل الخطأ عند تشغيل الكاميرا

يجب توفر ذاكرة كافية في جهازك وطاقة بطارية كافية لتشغيل تطبيق الكاميرا. إذا تلقيت رسالة خطأ عند تشغيل الكاميرا، فجرب ما يلي:

- قم بتغيير البطارية.
- قم بإخلاء جزء من الذاكرة عن طريق نقل الملفات إلى جهاز كمبيوتر أو بحذف ملفات من جهازك.
- أعد تشغيل الجهاز. إذا كنت لا تزال تواجه متاعب مع تطبيق الكاميرا بعد محاولة هذه التلميحات، فاتصل بمركز خدمة سامسونج.

جودة الصور أقل من صورة المعاينة

- جودة الصور قد تختلف وذلك حسب ما يحيط بك وتقنيات التصوير التي تستخدمها.
- في حالة التقاط صور في أماكن مظلمة، أو أثناء الليل، أو في أماكن مغلقة، فقد يحدث تشوش في الصورة أو قد تخرج الصور بعيداً عن التركيز.

تظهر رسائل الخطأ عند فتح ملفات الوسائط

- إذا تلقيت رسائل خطأ أو ملفات وسائط متعددة فلا تقم بتشغيلها عندما تفتحها على جهازك، فجرب الآتي:
- قم بإخلاء جزء من الذاكرة عن طريق نقل الملفات إلى جهاز كمبيوتر أو بحذف ملفات من جهازك.
- تأكد أن ملف الموسيقى ليس محمياً بنظام (DRM) Digital Rights Management. إذا كان الملف محمياً بنظام DRM، تأكد من أن لديك الترخيص أو المفتاح السليم لتشغيل الملف.
- تأكد أن تنسيقات الملفات مدعومة بواسطة الجهاز. إذا لم يكن هناك تنسيق ملف غير مدعم مثل DivX أو AC3، فقم بتنصيب تطبيق يدعم ذلك. لتأكيد تنسيقات الملفات التي يدعمها جهازك، تفضل بزيارة www.samsung.com.
- يدعم جهازك الصور ولقطات الفيديو الملتقطة بواسطة الجهاز. الصور ولقطات الفيديو الملتقطة بواسطة أجهزة أخرى قد لا تعمل بطريقة صحيحة.
- جهازك يدعم ملفات الوسائط المتعددة المعتمدة بواسطة مزود خدمة الشبكة أو مزودي الخدمات الإضافية. بعض المحتويات التي يتم نشرها على الإنترنت، مثل نغمات الرنين، أو لقطات الفيديو، أو الخلفيات، قد لا تعمل بطريقة صحيحة.

لم يتم تحديد موقع جهاز بلوتوث آخر

- تأكد من تنشيط ميزة لاسلكي البلوتوث على جهازك.
- تأكد من تنشيط ميزة لاسلكي البلوتوث على الجهاز الذي تريد الاتصال به.
- تأكد من وجود جهازك وجهاز البلوتوث الآخر ضمن الحد الأقصى لنطاق البلوتوث (١٠ م).
- إذا لم تؤد التلميحات الموضحة أعلاه إلى حل المشكلة، فاتصل على مركز خدمة سامسونج.

لا يتم تأسيس اتصال عند توصيل الجهاز بالكمبيوتر

- تأكد أن كابل USB الذي تستخدمه متوافق مع الجهاز.
- تأكد من وجود برنامج التشغيل المناسب مثبت ومحدث على جهاز الكمبيوتر الخاص بك.
- إذا كنت من مستخدمي نظام التشغيل Windows XP، فتأكد من تثبيت Windows XP Service Pack 3 أو إصدار أحدث على الكمبيوتر.

الجهاز لا يمكنه البحث عن موقعك الحالي

قد يتم إعاقة إشارات GPS في بعض المواقع مثل الأماكن المغلقة. اضبط الجهاز لاستخدام Wi-Fi أو شبكة المحمول للبحث عن موقعك الحالي في هذه المواقف.

تم فقد البيانات المخزنة على الجهاز

قم دومًا بعمل نسخ احتياطية من جميع البيانات المهمة المخزنة على الجهاز. وإلا فلن تتمكن من استعادة البيانات في حالة تلفها أو فقدها. سامسونج ليست مسؤولة عن فقدان البيانات على الجهاز.

تظهر فجوة صغيرة حول الجزء الخارجي من غلاف الجهاز

- هذه الفجوة عبارة عن ميزة صناعية مهمة وقد تحدث بعض الاهتزازات البسيطة أو اهتزاز لأجزاء.
- وبمرور الوقت، فإن الاحتكاك بين الأجزاء قد يتسبب في اتساع هذه الفجوة قليلًا.

حقوق الطبع والنشر

حقوق الطبع والنشر © ٢٠١٥ سامسونج للإلكترونيات

هذا الدليل محمي بموجب قوانين حقوق الطبع والنشر الدولية.

لا يجوز نسخ أي جزء من هذا الدليل أو توزيعه أو ترجمته أو نقله بأي شكل أو بأي وسيلة، إلكترونية أو ميكانيكية، بما في ذلك التصوير والتسجيل، أو تخزين أي من المعلومات بأي نظام تخزين أو استرجاع، دون الحصول على إذن خطي مسبق من سامسونج للإلكترونيات.

العلامات التجارية

- سامسونج وشعار سامسونج عبارة عن علامتين تجاريتين مسجلتين لشركة سامسونج للإلكترونيات.
- Bluetooth® هي علامة تجارية مسجلة لشركة Bluetooth SIG, Inc. في جميع أنحاء العالم.
- Wi-Fi®، Wi-Fi Protected Setup™، Wi-Fi Direct™، Wi-Fi CERTIFIED™، وشعار Wi-Fi هي علامات تجارية مسجلة خاصة بشركة Wi-Fi Alliance.
- جميع العلامات التجارية الأخرى وحقوق الطبع والنشر هي ملك لأصحابها.