

Nombre de décès quotidiens

France, régions et départements

- juillet 2020

Depuis le 1^{er} mai et jusqu'au 29 juin, selon les chiffres provisoires enregistrés à la date du 10 juillet 2020, 91 852 décès sont survenus en France, contre 93 881 à la même époque en 2019 (soit - 2 % par rapport à 2019) et 91 353 en 2018 (soit + 1 %). Le nombre de décès par jour s'établit ainsi à 1 570 en moyenne sur le mois de mai et à 1 480 sur le mois de juin (entre le 1^{er} et le 29 juin), contre 2 560 sur la première quinzaine d'avril, au plus fort de la crise.

En Guyane, département actuellement concerné par la circulation active du virus, le nombre de décès enregistrés entre le 1^{er} mai et le 29 juin est inférieur de 6 % par rapport à 2019, mais il est supérieur de + 12 % par rapport à 2018, avec une accélération des décès depuis mi-juin.

En considérant la phase d'expansion puis de repli de l'épidémie, le nombre de décès totaux enregistrés à la date du 10 juillet 2020 et survenus entre le 1^{er} mars et le 29 juin 2020 est supérieur à celui enregistré sur les mêmes périodes en 2019 ou 2018 : 221 625 décès ont été enregistrés en 2020 en France, contre 196 669 en 2019 et 202 196 en 2018. Entre le 1^{er} mars et le 29 juin, le nombre de décès en France est ainsi supérieur de 13 % à celui enregistré à la même époque en 2019 et de 10 % à 2018.

Exceptionnellement, pendant la pandémie du Covid-19, l'Insee diffuse régulièrement le nombre de décès (toutes causes confondues) par jour et par région et département. Les décès sont enregistrés dans la commune où ils ont eu lieu (et non au lieu de résidence). Les statistiques diffusées sont provisoires (se référer à la **note méthodologique**).

Dernière mise à jour des fichiers : 10 juillet - Prochaine mise à jour : 31 juillet

Dernière mise à jour des commentaires détaillés, cartes et graphiques :

- 26 juin pour l'évolution du nombre de décès entre le 1^{er} mars et le 30 avril 2020
- 26 juin pour l'évolution du nombre de décès à partir du 1^{er} mai 2020
- Prochaine mise à jour : 31 juillet

Évolution du nombre de décès depuis le 1^{er} mai 2020

Tableaux, cartes, graphiques et commentaires

Entre le 1^{er} mai et le 15 juin 2020, 70 402 décès sont enregistrés en France à la date du 26 juin, soit 2 % de moins qu'en 2019 et autant qu'en 2018. Ce nombre est toutefois encore provisoire et sera révisé à la hausse dans les prochaines semaines.

Ainsi, sur la période allant du 1^{er} mai au 8 juin, le nombre de décès qui était de 59 786 lors de la diffusion de la semaine dernière est revu à la hausse pour s'établir à 60 303 une semaine plus tard, soit une révision de + 0,9 %. La baisse qui était estimée la semaine dernière à - 3 % sur la période du 1^{er} mai au 8 juin 2020 comparativement à la même période de 2019, est donc révisée à - 2 %.

Depuis le 1^{er} mai, comme le confirment les données récentes, on ne constate plus en France d'excédent de mortalité par rapport aux deux années précédentes.

Nombre de décès par jour jusqu'au 15 juin 2020

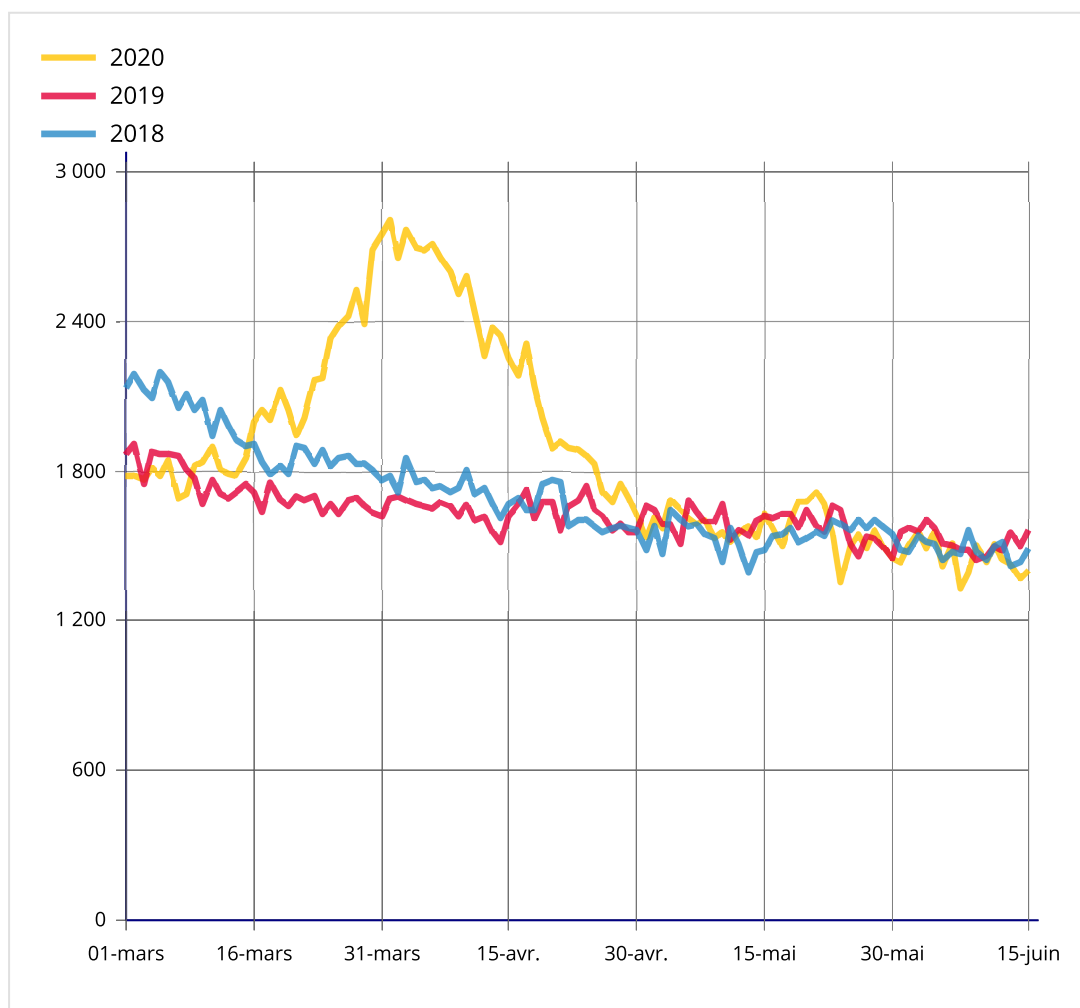

Note : ensemble des décès, transmis par voie dématérialisée ou par voie papier par les mairies à l'Insee. Compte tenu des délais de transmission et de gestion, l'Insee publie les décès jusqu'au 15 juin. Ces données sont provisoires.

Source : Insee, état civil

Le nombre de décès enregistré entre le 1^{er} mai et le 15 juin est également proche de celui mesuré sur la même période en 2018 ou 2019 dans toutes les régions de France métropolitaine. En Île-de-France il est de 3 % supérieur à 2019 et de 2 % par rapport à 2018. Dans le Grand Est, les décès sur cette période sont inférieurs de 3 % à ceux de 2019 et supérieurs de 3 % à ceux de 2018.

La situation est plus hétérogène dans les **départements d'outre-mer**. La mortalité en 2020 reste plus élevée qu'en 2018 ou 2019 à Mayotte : + 44 % sur la période du 1^{er} mai au 15 juin 2020 par rapport à la même période de 2019 (et + 42 % par rapport à 2018). C'est également le cas à La Réunion avec une mortalité toutes causes confondues en hausse de 14 % sur cette période par rapport à 2019 et de 4 % par rapport à 2018. En Martinique et Guadeloupe, les décès sont du même ordre qu'en 2019 et légèrement supérieurs à 2018 (+ 5 % et + 3 %). En Guyane, malgré la circulation active du virus Covid-19, la mortalité, enregistrée à la date du 26 juin, pour la période du 1^{er} mai au 15 juin, est en 2020 inférieure à celle mesurée les années précédentes : - 24 % par rapport à 2019 et - 13 % par rapport à 2018. Elle concerne cependant de faibles effectifs, comme à Mayotte.

Au niveau départemental, huit départements ont un nombre de décès comptabilisé entre le 1^{er} mai et le 15 juin supérieur de 10 % ou plus à 2019. Outre Mayotte et La Réunion déjà cités, il s'agit de la Lozère (+ 19%), de la Seine-et-Marne (+ 15%), de la Haute-Marne (+ 11%), de l'Indre, du Gard et du Jura (+ 10%). Dans tous ces départements à l'exception de la Haute-Marne, les décès sont également supérieurs à ceux enregistrés en 2018. A l'opposé, la baisse de la mortalité en 2020 est forte en Corse-du-Sud, dans le Vaucluse, les Vosges et l'Orne (entre - 16 et - 18 % par rapport à 2019).

Évolution des décès cumulés du 1^{er} mai au 15 juin 2020 rapportés aux décès cumulés du 1^{er} mai au 15 juin 2019 par département

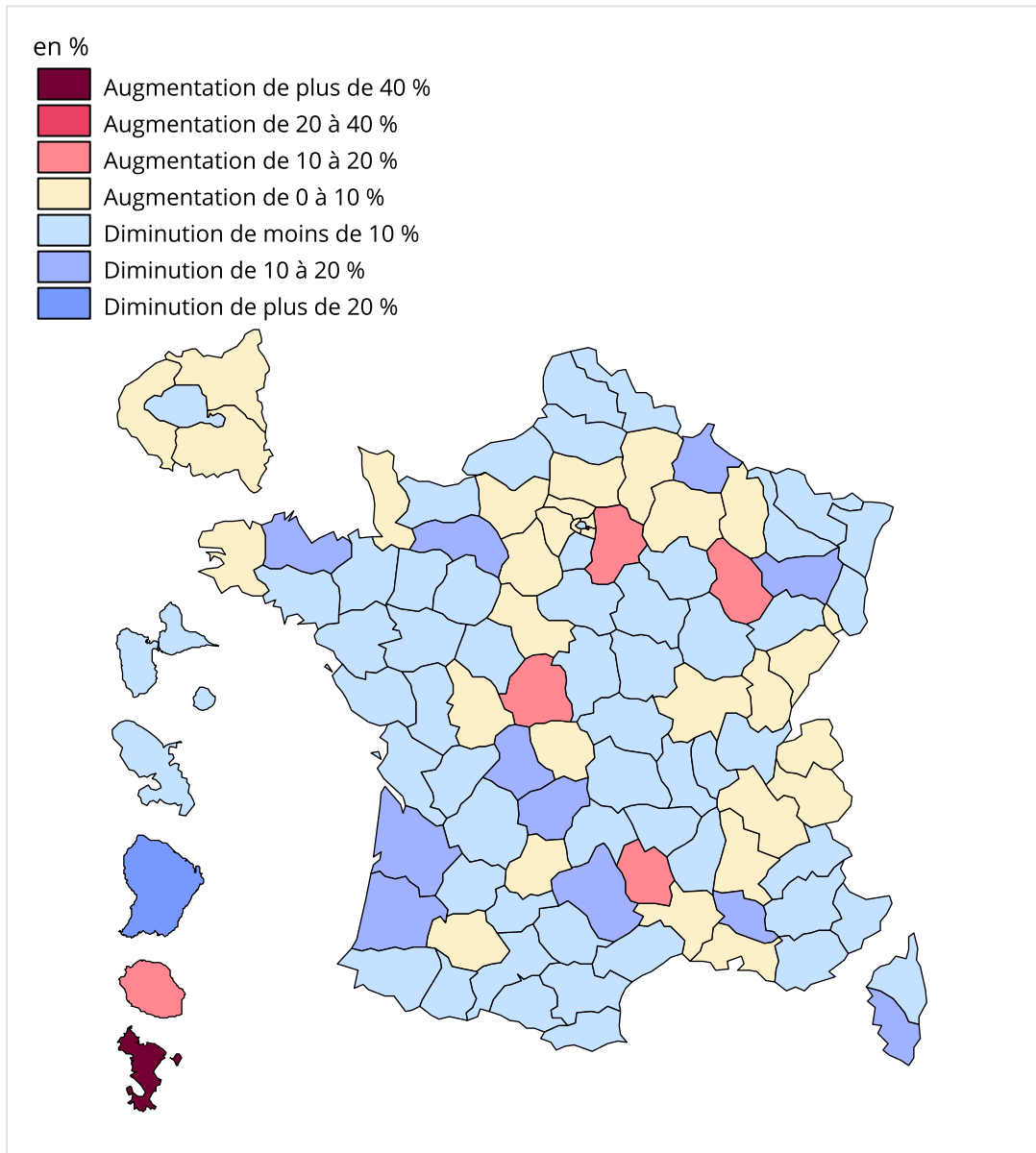

Note : ensemble des décès, transmis par voie dématérialisée ou par voie papier par les mairies à l'Insee. Compte tenu des délais de transmission et de gestion, l'Insee publie les décès jusqu'au 15 juin. Ces données sont provisoires.

Lecture : Dans l'Indre, le nombre total de décès entre le 1^{er} mai et le 15 juin est en hausse de 10,5 % entre 2019 et 2020.

Champ : France par département

Source : Insee, état civil

Si le nombre de décès baisse globalement en France de 2 % sur la période du 1^{er} mai au 15 juin 2020 par rapport à la même période de l'an passé, la baisse est surtout marquée chez les moins de 50 ans, qui avaient également été épargnés par la hausse de mortalité en mars-avril. L'évolution est de - 10 % chez les jeunes de moins de 25 ans et de - 7 % pour les personnes âgées de 25 à 49 ans. Cette baisse est plus marquée pour les hommes que pour les femmes. Pour les autres classes d'âge au-delà de 50 ans, le nombre de décès baisse également, mais de manière moins prononcée (- 2 %) et davantage pour les femmes que pour les hommes, sauf pour les 65 à 74 ans pour lesquels on enregistre une légère hausse (+ 1 %).

Tous âges confondus, les évolutions sont identiques pour les hommes et les femmes (- 2 %).

Évolution du nombre de décès cumulé selon l'âge par rapport à 2019

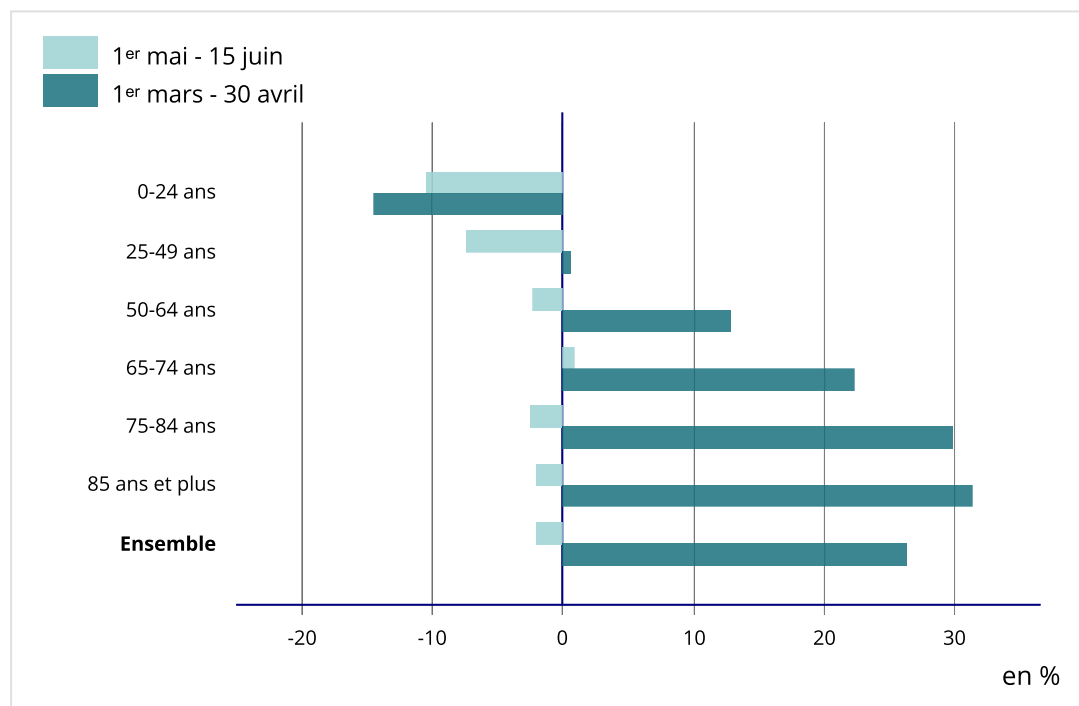

Lecture : le nombre total de décès entre le 1^{er} et le 15 juin de personnes âgées de 75 à 84 ans est en baisse de 2,5 % entre 2019 et 2020. Le nombre total de décès entre le 1^{er} mars et le 30 avril de personnes âgées de 75 à 84 ans était en hausse de 29,8 % entre 2019 et 2020.

Note : ensemble des décès, transmis par voie dématérialisée ou par voie papier par les mairies à l'Insee. Compte tenu des délais de transmission et de gestion, l'Insee publie les décès jusqu'au 15 juin. Ces données sont provisoires.

Source : Insee, état civil

La baisse des décès depuis le 1^{er} mai ne s'observe que pour les décès ayant eu lieu à l'hôpital ou en clinique (- 7 %). Les décès survenus en maison de retraite ou à domicile sont en effet un peu plus nombreux en entre le 1^{er} mai et le 15 juin 2020 qu'à la même période en 2019 (+ 8 % dans les deux cas). L'information sur le lieu de décès transmise par les mairies est déclarative et sa qualité dépend du degré de connaissance du déclarant sur les circonstances du décès ainsi que de sa capacité et de celle de l'officier d'état civil à choisir la modalité appropriée (cf. [note méthodologique](#)).

Au final, entre le 1^{er} mars et le 15 juin, 200 080 décès ont eu lieu en France en 2020, soit 15 % de plus qu'en 2019 (+ 25 400 décès) et 11 % de plus qu'en 2018 (+ 19 100 décès).

Évolution du nombre de décès cumulé selon le lieu par rapport à 2019

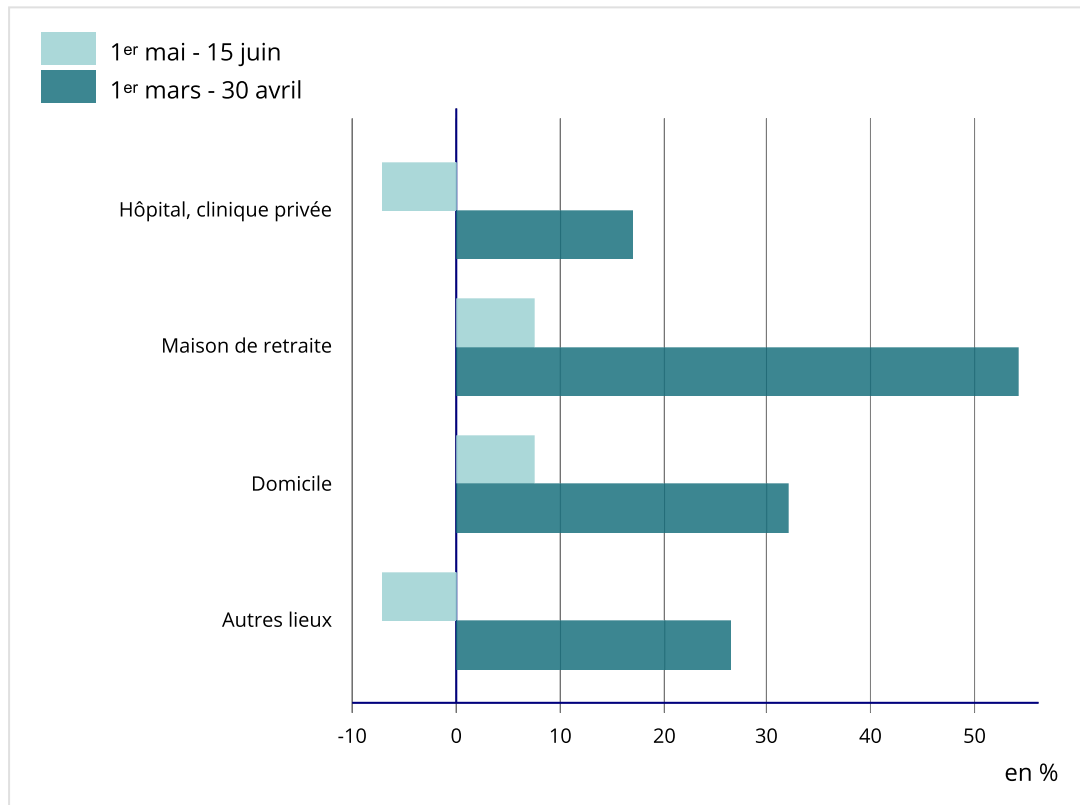

Lecture : le nombre total de décès à l'hôpital ou en clinique entre le 1^{er} et le 15 juin est en baisse de 7,2 % entre 2019 et 2020. Le nombre total de décès à l'hôpital ou en cliniques entre le 1^{er} mars et le 30 avril était en hausse de 16,9 % entre 2019 et 2020.

Note : ensemble des décès, transmis par voie dématérialisée ou par voie papier par les mairies à l'Insee. Compte tenu des délais de transmission et de gestion, l'Insee publie les décès jusqu'au 15 juin. Ces données sont provisoires.

Champ : France

Source : Insee, état civil

Pour en savoir plus

- > **Livret de suivi d'épidémie - COVID-19**
- > « **26 % de décès supplémentaires entre début mars et mi-avril 2020 : les communes denses sont les plus touchées** », *Insee Focus*, n° 191, mai 2020.
- > « **Données détaillées sur les décès en 2018 et séries longues** », *Insee Résultats*, octobre 2019.
- > « **610 000 personnes sont décédées en France en 2018, dont la moitié dans le département où elles sont nées** », *Insee Focus*, n° 163, octobre 2019.
- > **Statistiques sur les décès : le mode d'emploi des données de l'Insee en 7 questions/réponses - Article du blog de l'Insee**
- > **Décès et mortalité, séries chronologiques**
- > **Mourir de la grippe ou du coronavirus : faire parler les chiffres de décès publiés par l'Insee... avec discernement - Article du blog de l'Insee**
- > **Fichiers des décès - Les informations enregistrées par l'Insee relatives aux personnes décédées**